EDICION DE 24 PAGINAS
PRECIO EN TODO EL PAIS
30 CENTAVOS

# LA NACION

AÑO X.
SUSCRICION: Por un año, $ 90.— Por 6 meses, $ 48
Por 3 meses, $ 26.— Por un año, extranjero, $ 150
SANTIAGO DE CHILE, JUEVES 12 DE AGOSTO DE 1926
TELEFONO INGLES 8119-8114
AGUSTINAS 1253 - 1260
Núm. 3,497

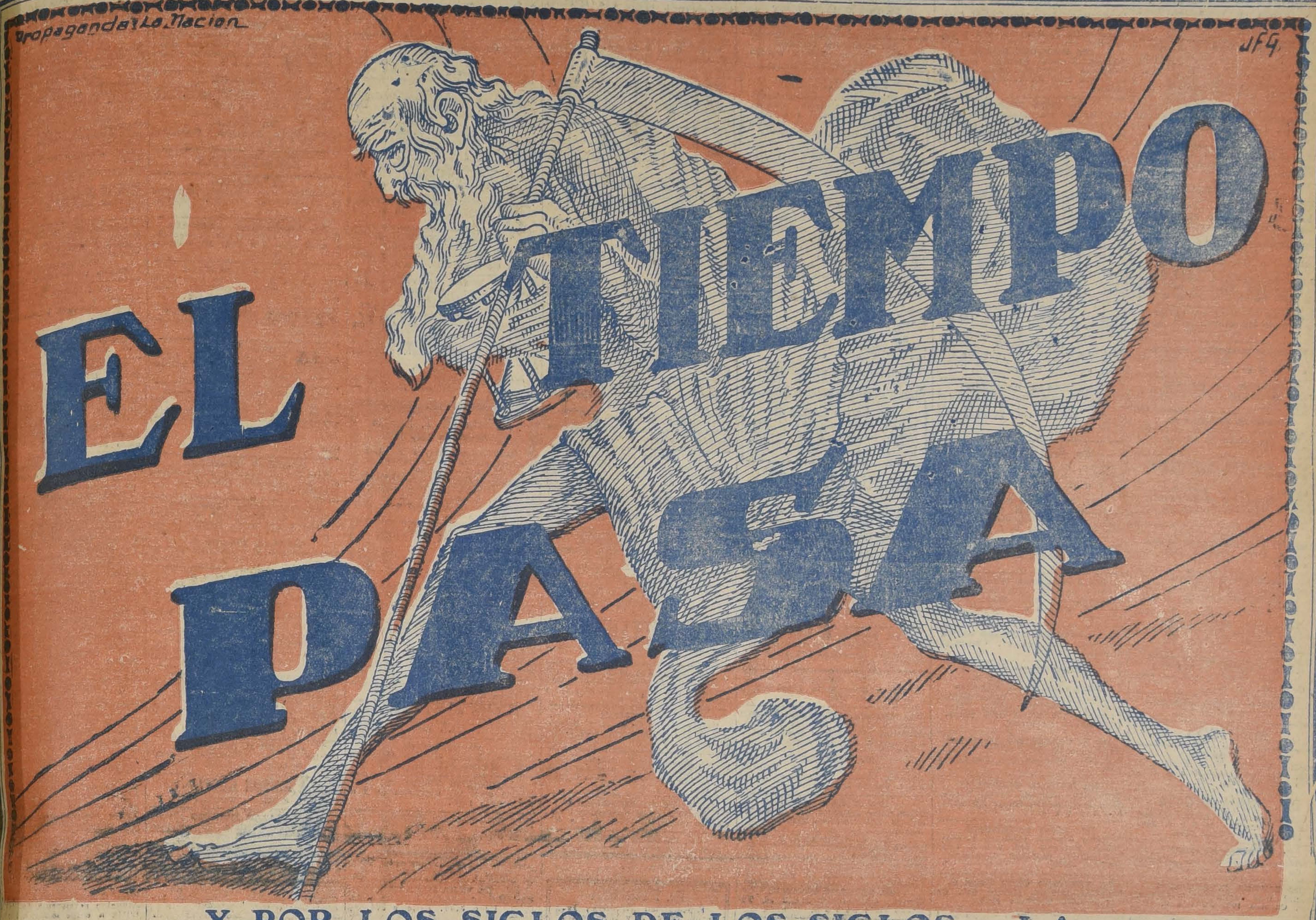

Y POR LOS SIGLOS DE LOS SIGLOS..... LA

## Gran Liquidación

## Gath & Chaves

es y será la más famosa, la mejor arraigada y la más verídica de cuantas ventas sensacionales se ofrezcan al Culto PUBLICO DE SANTIAGO!!

¡PROCURE VENIR EN EL ACTO!! - ¡MUCHOS ARTICULOS ESTAN POR AGOTARSE!!

### Para Señoras y Señoritas:

**En Modas:**

| | |
|---|---|
| SALDO de fantasías finas, desde . | $ 0.55 |
| Saldo de SOMBREROS modelos, desde ... | $ 45.00 |

**Pieles, Vestidos y Tapados:**

| | |
|---|---|
| LIQUIDAMOS PALETOS PIEL DE NUTRIA NEGRA, imitación Toppo y Castor, desde .. | $ 690.00 |
| LIQUIDAMOS TAPADOS en telas de pura lana, para señoras, $ 110.00; para jovencitas .. | $ 98.00 |
| LIQUIDAMOS EL SALDO DE VESTIDOS EN POPELINA, gabardina, crepe marrocain de lana y velours, desde | $ 78.00 |
| LIQUIDAMOS VESTIDOS en crepe de Chine, última moda, desde ... | $ 195.00 |

**Medias, Camisas y Corsés:**

| | |
|---|---|
| MEDIAS de algodón | $ 2.75 |
| MEDIAS de seda | $ 3.75 |
| CAMISAS y CALZONES ... | $ 10.90 |
| CORSES - FAJA . | $ 8.40 |

| | |
|---|---|
| SOSTEN - SENOS en brillantina, .. abrochados atrás, muy prácticos ... | $ 6.50 |

**Ropa Blanca:**

| | |
|---|---|
| CAMISA o CALZON | $ 3.70 |
| CAMISON forma kimono, en buen bramante, vainillado, a ... | $ 5.25 |
| CAMISA o CALZON en bramante de muy buena calidad, adornados con festón, a ... | $ 4.90 |

**Delantales, Chombas y Batas**

| | |
|---|---|
| ELEGANTES y NUEVOS MODELOS DE DELANTALES . | $ 4.80 |
| BATAS, LIQUIDAMOS a ... | $ 19.50 |

**Calzado, Hormas Etc.:**

| | |
|---|---|
| ZAPATILLAS "ELITE", en charol, con combinación de cabritilla cáscara, a | $ 37.50 |
| CREMA "ELITE", para calzado negro o de color, caja grande, $ 1.10; chica . | $ 0.50 |

**Artículos para Luto:**

| | |
|---|---|
| DELANTAL con cuerpo y mangas, todos los talles, a ... | $ 14.90 |
| CHOMBAS punto tricot pura lana . . | $ 18.90 |
| UN SALDO de TAPADOS de terciopelo de lana, desde . | $ 98.00 |

**Tules y Cintas:**

| | |
|---|---|
| TULES de seda para la cara ... | $ 1.50 |
| CINTA OPHELIA . | $ 0.60 |

**Algodones:**

| | |
|---|---|
| BRIN RAYADO .. | $ 1.80 |
| BATISTA OPAL .. | $ 4.80 |
| MOLETON ... | $ 2.40 |

**Lanas:**

| | |
|---|---|
| POPELINA ... | $ 15.50 |
| MUFLON de pura lana ... | $ 22.50 |

**Carteras, Echarpes, Boas, Etc.:**

| | |
|---|---|
| CARTERAS ... | $ 8.50 |
| FLORES artificiales | $ 2.40 |

**Guantes y Pañuelos:**

| | |
|---|---|
| GUANTES de algodón ... | $ 1.50 |
| PAÑUELOS algodón blanco, docena .. | $ 6.00 |

### Para Caballeros:

**Trajes, Sobretodos, Etc.:**

| | |
|---|---|
| SOBRETODOS confeccionados en finos casimires ingleses | $ 89.00 |
| TRAJES en casimir inglés de lana ... | $ 95.00 |

**Calzado y Polainas:**

| | |
|---|---|
| ZAPATON de box-calf negro, taco punteado, cosido emplantillado, gran moda, todas las medidas, el par ... | $ 32.00 |
| BOTINES de box - calf color, varios tonos, muy buena clase, diversas formas, desde ... | $ 35.00 |

**Corbatas, Ligas, Etc.:**

| | |
|---|---|
| 20,000 corbatas tejidas de seda ... | $ 0.90 |
| 20,000 pares de ligas elásticas ... | $ 1.50 |

**En Sastrería Medida:**

Confeccionamos TRAJES SOBRE MEDIDA, en casimires ingleses de pura lana, hechuras y forros de primera calidad,
desde $ 215.00

**Camisas, Cuellos, Etc.:**

| | |
|---|---|
| CAMISAS ... | $ 11.25 |
| CAMISAS ... | $ 11.75 |
| CUELLOS almidonados y blandos, cada uno ... | $ 1.50 |

**Calcetines, Camisetas y Calzoncillos:**

| | |
|---|---|
| CALCETINES de algodón, colores unidos, muy durables, el par . | $ 1.50 |
| CAMISETAS y CALZONCILLOS de algodón crudo, punto tricot doble, cada uno ... | $ 5.50 |

**Guantes y Pañuelos:**

| | |
|---|---|
| GUANTES de cuero, calidad extra, medidas surtidas, a | $ 9.90 |
| PAÑUELOS de algodón blanco, tamaño grande, docena . | $ 11.40 |

**Artículos para Sport:**

| | |
|---|---|
| MEDIAS en rico algodón negro ... | $ 3.35 |
| MEDIAS de lana . | $ 5.25 |

### Para Niños, Niñitas y Bebés:

**Trajes y Sobretodos:**

| | |
|---|---|
| TRAJE ESLAVO . | $ 25.50 |
| TRAJE MARINERO ... | $ 36.50 |

**Vestidos y Tapados:**

| | |
|---|---|
| VESTIDOS en rica franela o en moletón, colores unidos y de fantasía, 2 a 11 años, primera medida ... | $ 9.90 |
| LIQUIDAMOS, 2 a 14 años, primera medida ... | $ 39.50 |

**Calcetines, Camisas, Bufandas, Etc.:**

| | |
|---|---|
| CALCETINES, 2 a 5 años ... | $ 0.75 |
| CALZONCILLOS, 2 a 10 años ... | $ 6.50 |
| TRAJE jersey, 2 a 8 años ... | $ 25.00 |

**Camisas, Calzones y Medias:**

| | |
|---|---|
| CAMISAS ... | $ 3.80 |
| CALZONES en jersey ... | $ 4.80 |
| MEDIAS borlón café, 10 a 14 años ... | $ 2.95 |

**Calzado:**

| | |
|---|---|
| BOTIN de box - calf, desde ... | $ 17.50 |
| ZAPATILLA de charol, desde ... | $ 17.90 |

**Juguetes:**

| | |
|---|---|
| AUTOMOVILES con cuerda ... | $ 4.50 |
| MUÑECAS de paño, fabricación italiana ... | $ 24.50 |

**Guantes y Pañuelos:**

| | |
|---|---|
| GUANTES imitación piel de Suecia . | $ 5.80 |
| PAÑUELOS de fantasía, caja de tres pañuelos ... | $ 4.50 |

### VARIOS

**En Comestibles:**

| | |
|---|---|
| DAMASCOS amarillos y dulce de Damascos ... | $ 1.35 |
| SARDINAS Noruegas ... | $ 0.70 |

**Licores:**

| | |
|---|---|
| VERMOUTH Cinzano, botellita Mignon . | $ 0.95 |

**En Menaje:**

| | |
|---|---|
| SERVICIOS de copas, medio cristal, completos para 12 personas, desde ... | $ 75.00 |
| CACEROLAS con tapa, desde ... | $ 3.90 |

**Thermos, Valijas, Etc.:**

| | |
|---|---|
| THERMOS esmaltados, 1\|2 litro ... | $ 4.50 |
| CHALONES ... | $ 55.00 |
| VALIJAS necesser . | $ 260.00 |

**En Tapicería:**

| | |
|---|---|
| 15,000 FELPUDOS, $ 11.50 y ... | $ 9.50 |
| 50,000 metros de cretona ... | $ 2.00 |

**Fundas, Sábanas, Servilletas:**

| | |
|---|---|
| FUNDAS bramante Gath & Chaves, 1 plaza ... | $ 2.60 |
| SABANAS de crea italiana, 1 plaza .. | $ 11.50 |
| SERVILLETAS para comida ... | $ 1.10 |

**Artículos Sanitarios:**

| | |
|---|---|
| LAVATORIOS murales de loza inglesa | $ 85.00 |
| PAPEL higiénico crepe ... | $ 0.85 |
| TAZAS para W. C. | $ 49.50 |

# GUIA PROFESIONAL

## ABOGADOS

**ROBERTO CRUZ**
Causas criminales. Morandé 440.

**LUIS ALBERTO CASTRO**
Morandé 291. Oficina 54.

**CLARO Y CIA.**
Oficina en Santiago, Morandé N.o 231. Teléfono N.o 2355. Casilla N.o 1867. Oficina en Valparaíso, Prat N.o 183. Teléfono aut. N.o 2928. Casilla N.o 1928.

**FEDERICO DUNCKER BIGGS**
Huérfanos 838, altos Banco Germánico. Teléfono 295. Casilla 295.

**LADISLAO ERRAZURIZ**
**LUIS QUINTEROS T.**
Amunátegui 301.

**FERNANDO GUZMAN VERGARA**
Agustinas 1148. Oficina 27. Teléfono 2687.

**HECTOR ARNALDO GUERRA**
Causas civiles y criminales. Galería Alessandri 24. Teléfono 4352.

**OSVALDO HEVIA**
Morandé N.o 244. Casilla 1831.

**RAMON SEGUNDO JIMENEZ**
Abogado: Galería Alessandri 17.

**BERNARDINO LEIVA**
**OTTMAR STEGMAIER**
Bandera N.o 537. Casilla 2068.

**MANUEL MERINO ESQUIVEL**
Agustinas 1116. Teléfono 3077. Casilla 2407. De 10 a 12 y 4.30 a 6.30.

**NICOLAS MARAMBIO MONTT**
San Antonio 570. Casilla 3699. Asuntos civiles, especialmente mineros.

**VICENTE MOLINOS GAETE**
Agustinas 1148. Teléfono 2110. De 11 a 12 y 5 a 7.

**ROBERTO DE PETRIS**
Galería Alessandri 25. Teléfono 158. Casilla 4044.

**ANTONIO PLANET O.**
Especialmente cuestiones comerciales. Estudio Estado 91. Casilla 4034. Teléfono 1137.

**LUIS MANUEL RODRIGUEZ**
Amunátegui 225. Casilla 3070.

**ANIBAL ROGEL ARRIZAGA**
**LUIS MORALES EUAZNABAR**
Abogados. Bandera 552. Casilla 2996. Teléfono 2177.

**SALAS ROMO HNOS.**
**LUIS Y VICTOR SALAS ROMO**
Compañía 1325. Teléfono 1537. Casilla 2231.

**HUBERTO SALGADO**
Criminalista. Causas civiles, nulidades matrimonios. Anticipa fondos. San Pablo 1417.

**LISANDRO SANTELICES**
Abogado: Bandera 260. Oficina altos Banco Nacional. Teléfono 831.

**EMILIO TAGLE RODRIGUEZ**
**HUGO VALDES MORANDE**
Asuntos comerciales y mineros. Bolsa Comercio. Of. 114.

**HUMBERTO YAÑEZ VELASCO**
Morandé 322. Teléfono 1614.

## MEDICOS

**Dr. ALCAINO**
Estudios Europa. Oídos, nariz, garganta, vías lacrimales. 3 a 6. Dieciocho 214. Teléfono 357.

**Dra. MARIA ARCAYA**
Médico Hospital de Niños Manuel Arriarán. Consultas de 3 a 5. Menos Miércoles. Delicias 1171.

**Dr. ARTURO ALBERT**
Enfermedades señoras. San Antonio 175. De 3 a 4. Teléfono 4026.

**Dr. CARLOS D. AGUIRRE**
Especial vías urinarias, venéreas, sífilis. Carmen 191. De 1 a 5.

**Dr. AMENABAR OSSA**
Oculista 14 años. Europa, 2 años, médico director Hospital Ojos Condado Stanford (Inglaterra). 21 de Mayo 578. De 2 a 4. Teléfono 602.

**Dr. LEONCIO ANDRADE**
Medicina general. San Diego N.o 81. De 3 a 5. Teléfono 4528.

**Dr. ITALO ALESSANDRINI**
Cirugía y ginecología, 1 a 4. Merced 322. Teléfono 3556.

**Dr. ARNELLO**
Cirugía, anestesia general, venéreas. García Reyes 17. De 12 a 3. Hospital San Vicente 4-6.

**Dr. AYALA**
Medicina interna, aplicaciones radio potens. Amunátegui 260. Consultas de 2 a 4.

**Dr. ANIBAL ARIZTIA**
Regresó de Europa. Enfermedades niños. Agustinas 1319. Consultorio: Teatinos 254, 2 a 4.30, excepto Sábados. Teléfono 1773.

**Dr. BUNSTER**
Ayudante clínica ginecológica. Cirugía. Enfermedades señoras. Ultramicroscopía. S. Rosa 86. 2 a 3 1|2.

**Dr. BORQUEZ SILVA**
Estudio Europa. Pulmón, corazón, estómago, intestinos. Rayos X. 3 a 6. Arturo Prat 80. Teléfono 19 Matadero.

**Dr. RIFO BUSTOS**
Estudios Europa. Medicina interna. Preferentemente corazón y estómago. De 2 a 5. Manuel Rodríguez 26.

**Dr. BISQUERT**
Vías urinarias, sífilis. Moneda 850. 3 a 6. Casilla 2563. Teléfono 953.

**Dr. BRONFMANN**
Estudios en Europa. Ayudante clínica quirúrgica Hospital San Vicente. Cirugía. Enfermedades señoras. Venéreas. 2 a 5. Ciefuegos 63. Teléfono 3457.

**Dr. RAMON BRIONES C.**
Cirugía. Enfermedades señoras. Catedral 1165, 5.o piso, de 5-6. Residente Hosp. San Vicente, 2-4.

**Dr. BEAUMONT**
Hospital Salvador. Cirugía. Ginecología. 3-5. Merced 815.

**Dr. BULNES**
Medicina interna, especialmente pulmón. Rayos X. De 2 a 4. Compañía 1378. Teléfono 98, Palma.

**Dr. BRAGA CASTILLO**
Regresó Europa. Rayos X. Medicina general, niños; 9 a 10 y de 1.30 a 4.30. Merced 136. Teléfono N.o 1393.

**Dr. BARRENECHEA**
Oculista. Especialidad oídos, nariz, garganta. Huérfanos 801. Regresó. De 9 a 12 y 3 a 6.

**Dr. BARAÑAO GAZMURI**
Ayudante ginecología. Hospital Salvador. Cirugía. Enfermedades señoras. Sífilis. Rosas 1627. De 3 a 5.

**Dr. MARIANO BAHAMONDE RUIZ**
Cirugía, Ginecología. 4 a 6. Vicuña Mackenna 38.

**Dr. ALEJANDRO BRAVO G.**
Cirugía general. Medicina aparato digestivo. Compañía 2165. Teléfono 4073. De 1 a 3. (Llamados nocturnos).

**Dr. SANTIAGO BARRENECHEA**
Oculista. Ahumada 11. Consultas: 3 a 5.

**LABORATORIO CLINICO**
**Dr. Héctor Corona T.**
**Delicias 938, frente Ahumada**
Exámenes químicos, basteriológicos. Diagnósticos sífilis, blenorragia, tuberculosis, etc., procedimientos modernos.

**Dr. F. CASTAÑEDA IGLESIAS**
Ex-médico Hospital Niños. Compañía 1839. Teléfono 954. De 1.30 a 3.30.

**Dr. HECTOR CORONA T.**
Bronquios, pulmón, Asma. Trasladóse, Delicias 938, frente Ahumada. 1 a 3 y 4 a 6.

**Dr. ALDO CONTRUCCI**
Estudios Europa. Medicina interna. Sífilis. Nataniel 142. 2.30 a 4.30. Jefe clínica profesor Brockmann. Teléfono 3340.

**Dr. EDUARDO CRUZ COKE S.**
Medicina interna. Merced 305. De 4.30 a 6.30. Teléfono 4905.

**Dr. Leonidas Corona T.**
**ESTUDIOS EN EUROPA**
Laboratorio clínico instalado desde su fundación en 1915 en Delicias 968 (frente a Estado).

**Dr. LEON CHONCHOL**
Medicina general. Rayos X. Sífilis, piel, venéreas, Gálvez 61. 2 a 5. 3 a 5.

**Dr. EDUARDO DE RAMON**
Profesor Extraordinario Ginecología. Estudios Europa. Cirugía, señoras, partos, 2 a 4. Agustinas 1606. Teléfono 3623.

**Dra. JUANA DIAZ MUÑOZ**
Especialista enfermedades señoras y niños; 3 a 4. Claras 346. Teléfono 4908.

**Dr. IGNACIO DIAZ MUÑOZ**
3 a 6. Bandera 574. Teléfono 3424. Medicina general. Vías urinarias.

**Dr. CARLOS DOREN**
Enfermedades señoras, consultas: 1 a 4. Monjitas 536. Teléfono 2571.

**DOCTOR DAUBAS**
Medicina interna, sífilis, gonorreas. Huérfanos 1880.

**Dr. DRECKMANN WEST**
Medicina general, sífilis. Consultas: Catedral 1165, 2 a 5. Teléfono 1448.

**Dr. RICARDO DONOSO**
Corazón, pulmón. Regresó Europa. 2.30 a 4.30. Agustinas 619.

**Dr. DIMITSTEIN**
Agustinas 1308, esquina Teatinos. Rayos X. Corazón, pulmón, estómago e hígado. 1 a 4. Teléfono 3848. Domicilio: Rosales 1656, entre Castro y Dieciocho.

**DOCTOR ESPINA**
Se trasladó a San Martín 372, cerca de Compañía. Consultas: 1 1|2 a 4 P. M.

**Dr. ESPILDORA LUQUE**
Oculista. Estudios Europa. De 3 a 6. Delicias 416.

**INSTITUTO DE SALUD**
**Santiago-Cisterna**
Sanatario para enfermedades nerviosas y mentales, bajo la dirección del Dr. Fontecilla, profesor de Psiquiatría en la Escuela de Medicina. Delicias 1626.

**Dr. FUENZALIDA BRAVO**
Niños, Merced 560. Teléfono 1721, 3 a 4.

**Dr. FUENZALIDA CORREA**
Cirugía señoras partos 3-4. Huérfanos 745. Teléfono 466.

**Profesor Doctor FONTECILLA**
Regresó Europa. Delicias 1626. — Rayos X., pulmón, nervios, 3 a 5.

**Dr. Carlos Garcés B.**
Delicias 1276. Teléfono 3747. Exámenes químicos, bacteriológicos. Reacción Wasserman. Medicina interna. 3 a 6.

**Dr. RICARDO GUNTHER**
Ayudante clínica, ginecología. Partos, enfermedades señoras, aplicaciones diatermia. Av. España 696. De 3 a 4. Teléfono 353. Parque.

**DOCTOR GIANELLI**
ESTUDIOS EUROPA
SIFILIS-PIEL VIAS URINARIAS
21 de MAYO 562
CONSULTA 2 a 6.

**Dr. VICTOR M. GAZITUA**
Partos, enfermedades de señoras.— Trasladóse Agustinas 556. De 2 a 4. Teléfono 976.

**Dr. GREENE**
Cirugía y Ginecología. París 809, 2 a 4. Teléfono 2860.

**Dra. ANDREA GONZALEZ NOLLE**
Estudios Europa. Señoras y niños. Riquelme 317. Esquina Huérfanos, 2 a 5, menos Lunes y Sábados.

**Dr. GLEISNER**
Trasladóse, Cochrane 14. Pulmón, corazón, hígado, intestinos sífilis 3 a 5. Casilla 2664.

**Dr. ANIBAL GREZ**
Oídos, nariz, garganta. De 1.30 a 3.30. Merced 324. Teléfono 4519.

**Dr. A. GORGEWSKY**
Médico jefe Policlínico, medicina interna Hospital San Juan de Dios. Pulmón, estómago, hígado, intestinos. Avenida Brasil 53. De 2 a 5.

**Dr. GUSTAVO GIRON L.**
Cirugía, Ginecología, Brasil 32, Teléfono 3126. De 2 a 3.

**Dr. GONZALEZ H.**
Estómago, intestinos, hígado, obesidad, reumatismo, diabetes; pulmones y riñones. 1 a 3. Ejército 644.

**Dr. LEONARDO GUZMÁN**
**Estudios en Europa y Estados Unidos**
Cirugía. Enfermedades de señoras. 2 a 4 P. M. Miraflores 460.
O—4

**Dr. CARLOS HAUPT**
Consultas 3 a 5. Compañía 1331.

**Dr. HERRERA ROGER**
Regresó Europa. Enfermedades niños. Delicias 2558. Teléfono 2679.

**Dr. AGUSTIN INOSTROZA**
Cirugía general, niños. Catedral 2851. Ausente en Europa. Teléfono 446, Estación.

**Dr. RAUL VENTURA JUNCA**
dicina interna. Rayos X, 4.30 a 6. Ri- Residente Hospital Salvador. Mequelme 140. Teléfono 3828 y 395.

**Dr. ROBERTO JARAMILLO**
Ejército 707. Teléfono 142. Parque.

**Dr. ARNULFO JOHOW**
Estudios Europa. Cirugía y Ortopedia Adultos, niños, 3 a 4. Santo Domingo 1523. Teléfono 1083.

**INSTITUTO RADIOLOGICO**
**Dr. Adolfo Kaplan**
Radioscopía, radiografía, radioterapia, aplicaciones, radium. Estudios Europa y en Estados Unidos. Huérfanos 1466.

**Dr. A. KORNER ADWANDTER**
Estudios Estados Unidos. Cirugía, ortopedia, 10 a 12 M. Santo Domingo 614.

**Dr. KRUMBACH**
Titulado en Chile, Alemania. Enfermedades señoras, partos, sífilis. 3—5, Huérfanos 1353. Teléfono 50, Los Leones.

**Dr. TEODORO LEIBLE**
Enfermedades nerviosas. Medicina interna. Electricidad médica. De 3 a 6. Olivos 794.

**Dr. H. LEA PLAZA**
Estudios en Europa. Compañía N.o 2115. Consultas 3 a 6, conforme hora fija. Teléfono 3880.

**Dr. LABRA LETELIER**
Nariz, garganta, oídos, consultas de 3 a 5. Compañía 1361.

**Dr. ARMANDO LEON I.**
Cirugía. Compañía 1909. Martes, Jueves, Sábados, 1—3. Teléfono 3846.

**Dr. LOIS**
San Pablo 1236, Medicina general. Vías urinarias, Sífilis. De 1 a 4.

**Dr. LAVAL**
Medicina interna. Lord Cochrane N.o 340. De 1.30 a 3.30.

**Dr. J. MONTERO O.**
Trasladóse Moneda 859. Medicina interna, Venéreas. 6-8.

**Dr. OSCAR MELENDEZ**
Medicina interna, Sífilis, Santo Domingo 1036, De 2a 4; y 21 de Mayo 578 de 4 a 5. Teléfono 2831.

**Dr. G. MORAGA FUENZALIDA**
Enfermedades de niños, Ortopedia Cochrane 118. Consultas 2.30 a 4. Teléfono 2804.

**Dr. ITALO MARTINI Z.**
Oculista, Estudios Euopa, Ahumada 17. De 3 a 5.

**Dr. MAHOTIERE**
Médico Hospital San Juan de Dios. Estudios Europa. 1—4. Rayos X. Laboratorio, Compañía 1973. Teléfono 4483.

**Dr. JUAN MARIN**
Cirugía, Enfermedades venéreas. Teléfono 4051. Catedral 1165. De 3 a 5.

**Dr. MUÑOZ VALENZUELA**
Residente Hospital Niños. Tuberculosis infantil. Matucana 302, 3 a 4 Teléfono 442. Estación.

**Dr. ALBRAN**
Enfermedades mentales y nerviosas. 3 a 4. Providencia 1936. Teléfono 308.

**Dr. MORALES VILLABLANCA**
Piel, sífilis, venéreas, medicina general. Rayos ultra-violeta, 4 a 6. Merced 486.

**Dr. JUAN MONTENEGRO M.**
Enfermedades de niños. Luz ultravioleta. Compañía 1770. De 1 a 4.

**Dr. MANUEL MORENO**
Medicina general. Pulmón, Estómago, Neumatorax artificial. San Francisco 155. 2.30 a 4.30.

**Dr. NECOCHEA**
Especialidad Medicina Interna, Rayos X y Electricidad médica. Estudios en Europa, 2 a 5.
DELICIAS 117

**Dr. H. NUÑEZ ZAMORA**
Señoras, Partos, 2 a 4. Matucana N.o 289. Teléfono 291. Estación.

**Dr. LUIS OPAZO P.**
Jefe Policlínico Niños. Compañía N.o 2807. Teléfono 48. Estación.

**Dr. ORREGO PUELMA**
Medicina interna. Rayos ultra-violetas 3.30 a 5.30. Amunátegui 268. Teléfono 1317.

**Dr. ALEJANDRO OLIVARES**
Medicina interna. Corazón, estudios en Europa. Agustinas 726. De 2 a 5.

**Dr. ALBERTO PANATT**
Pulmón, corazón, estómago, hígado Rayos X. Teléfono 1311. Delicias 1416. De 2 a 4.

**Dr. MARCIAL PARADA S.**
Oídos, nariz, garganta. Agustinas 936. Teléfono 186, Ñuñoa. Consultas de 3 1|2 a 6 P. M.

**Dr. JULIO A. PAREDES**
Especialmente enfermedades señoras. Medicinas, cirugía. Brasil 47. De 2 a 4.

**Dr. DAVID PULIDO**
Enfermedades niños, Santo Domingo 1790. Teléfono 2152. De 1 a 3.

**Dr. DANIEL PRIETO**
**Oculista**
Estudios en Europa. Compañía 1361. Consultas: de 2 a 4. Teléfono 4359.

**Dr. PRUNES**
Estudios en Europa. Jefe de clínica piel, sífilis, venéreas. Santo Domingo 504, Casilla 2894.

**Dr. LUIS QUIROGA**
Medicina interna. Consultas: 4 a 6 1|2. Catedral 1452. Teléfono 3760.

**ALBERTO RAHAUSEN**
Cirugía general. Compañía 2928. Teléfono 192. Estación. De 2 a 4.

**Dra. FRESIA ROSAS DE BEHM**
Señoras y niños. Ahumada 47. De 4 a 6.

**Dr. CESAR RODRIGUEZ LEON**
Medicina interna. Enfermedades de niños. Catedral 2607, 1 a 3 y Bascuñán Guerrero 1013, 4 a 5.

**Dr. ROJAS CARVAJAL**
Medicina interna. Pulmones, sistema nervioso. 2-4. Lira 35.

**Dr. SCROGGIE**
Especialidad enfermedades de niños. Jefe de la Clínica de Niños Universidad de Chile. Consultas de 2 a 4 de la tarde. Rosas 1157. Teléfono 4583.

**SANATORIO**
Clínica particular; doctor Riveros. Medicina. Operaciones. Partos. — Matta 586.

**Instituto M. T. Sanitas**
**Agustinas 1955**
Radioterapia. Rayos X. Luz ultra violeta. Aplicaciones Radium. Auto-vacunas.

**Dr. ALBERTO SANTANDER**
Estudios. Europa. Medicina interna, estómago, intestinos, Rayos X, Bandera 756 3 a 5.

**HELLMUTH SIEVERS**
Médico Cirujano. Jefe Gabinete Kinesiterapia Instituto Educación Física. Morandé 742. 2 a 4. Domicilio: Molina 632.

**Dr. CARLOS SEAMAN**
Médico cirujano. Consultas 1.30 a 4. Delicias 225.

**Dr. WALDEMAR SOMMER F.**
Vías urinarias, sífilis. Consultas a 6. Teléfono inglés 4774. Santo Domingo 753.

**Dr. MARCO A. SEPULVEDA R.**
Laboratorio Clínico. Miraflores 450. Teléfono 233.

**Dr. OTTO SCHWARZENBERG**
Enfermedades niños. Santo Domingo 1280. Teléfono 1033.

**Dr. STOLTING**
Oculista. Médico recibido Alemania. Chile. Moneda 627. De 3 a 5.

**MANUEL TELLO C.**
Médico cirujano. Consultas de 2 a 4. Moneda 1736.

**Dr. TORRES TORRES**
Jefe clínica, profesor Korner. Señoras y cirugía, 2 a 5. Delicias 261.

**Dr. ISAURO TORRES**
Enfermedades de niños, 2 a 3. Huérfanos 2871-D.

**Dr. VEGA MACHER**
Exclusividad pulmón. Lunes y Miércoles. De a 3.30. Delicias 274.

**Dr. J. M. VERGARA KELLER**
Estudios en Europa. Partos Ginecología. Agustinas 828. Teléfono 2855

**Dr. VIVES BRAVO**
Enfermedades niños. Delicias 335 Teléfono 2895. Consultas 2-4.

**Dr. G. E. VIDAL**
Delicias 2552. Teléfono 245, Estación. De 2 a 4.

**Dr. VILLAGRA**
Estudios en Europa. Unicamente pulmón. Rayos X. Pneumotorax, Helioterapia. Dieciocho 437 A. De 2 a 5.

**Dr. JAIME VIDAL OLTRA**
Ausente en Europa.

**Dr. VICUÑA HERBOSO**
Ayudante clínica prof. Prado Tagle. Hospital San Vicente, medicina interna. Especialmente corazón. Rayos X. Martes, Jueves, Sábado, 2.30 a 4.30. Almirante Barroso 270. Teléfono 1058.

**Dr. YUNGE**
De 3 a 4. Agustinas 2940. Teléfono 287. Estación.

**Dr. YAÑEZ G.**
Estudios Europa, Piel, [illegible] reas. Trasadóse Merced 559. De 3 a 5. Casilla 618.

**Dr. WEINSTEIN**
Estudios Europa. Enfermedades de la piel, sífilis y venéreas. Radioterapia, luz ultra-violeta. Agustinas 1357. De 2 a 5.

**Dr. WAUGH**
914. Estudios Europa. Internas. 606. Venéreas. Sífilis. Wasserman. Compañía 1352. 2 a 4.30.

**Dr. WIREN**
Oídos, nariz, garganta. Compañía 1606. De 3 a 5.

## DENTISTAS

**Dr. ANGUITA**
Especialista en Piorrea. Estudios en Philadelphia. Edificio Ariztía. Piso 7.o

**Dr. GUILLERMO AHUMADA**
Claras 380. Plazuela de la Merced. 9 a 12 M.— 2 a 6 P. M. Teléfono 4101., Casilla 3206.

**Dr. OSCAR BEZANILLA**
Dentaduras de porcelana, base acero inoxidable. Sólidas, estéticas, livianas. Rosas 1210. Teléfono 455.

**Dr. ADOLFO CHECHILNITZKY**
Cirugía. Extracciones. Piorrea. Echaurren 87.

**Dr. CERDA LOPEZ**
Ahumada 11. Teléfono 4221. Especialmente puentes, coronas. Extracciones, somnoformo.

**Dr. CLODOMIRO CONTRERAS**
San Antonio 451. Teléfono 3692. Horas de consultas. 10 a 11 y de 3 a 6.

**DOCTOR ERGAS**
Dentist
San Antonio 281.

**ALBERTO GONZALEZ**
Estudios Filadelfia. Extracciones difíciles, indoloras. 9—11.30 y 3—7 Moneda 1061.

**Dr. GALLARDO GONZALEZ**
Estudios en Filadelfia. Consultas diurnas y nocturnas. Echaurren 26.

**RAFAEL ISRAEL L.**
Cirujano-dentista. Tocornal 557 A.
AG-21

**VICENTE MARIN A.**
Cirujano dentista. Alameda 938.

**DR. A. LENG**
Jefe Clínica Piorrea, Escuela Dental. 3 a 6. Huérfanos 1616.

**WENCESLAO MUÑOZ L.**
Dentista. Tratamiento rápido. Extracciones sin dolor. San Diego 448.

**ALFREDO MUÑOZ LOBOS**
Extracciones sin dolor. Somnoformo. Puentes, placas. Compañía 1852. Teléfono 2779.

**VICTOR PIÑA**
Dentista. Regresó. Huérfanos 801.

**CARLOS H. ROJAS C.**
Clínica del Dr. Valenzuela Basterrica. Riquelme 47. Teléf. 1642.

**EDISON ROSEL**
Cirujano dentista. Monjitas 728.

**SALAZAR ROIJERS**
**Dentista**
Estudios Europa. Alameda 2740.

**Dr. ENRIQUE SANSOT**
Ahumada 11. Teléfono 4221. Horas: 9 a 12 y 3 a 7.

**Dr. DANIEL SIGNORELLI**
Cirujano dentista, Trasladóse Independencia 207.

**Dr. C. VALENCIA COURBIS**
Operaciones indoloras, Coronas. Puentes y dentaduras. Teatinos 50.

**LABORATORIO MECANICO DENTAL**
**JULIO TOLEDO**
**Ahumada 11.—Teléfono 4221**
Especialidad dentaduras, compos turas rápidas, larga práctica.

## ARQUITECTOS

**EDUARDO TASSO**
Construcciones, transformaciones, reparaciones. Bandera 552.

**JOSE JEREZ**
Planos, presupuestos, constru reparaciones de edificios. Ma 998 Casilla 2859.

## MUSICA

**MARIA CRISTINA RIVER**
Concertista, da clases de piano Matta 586.

## MATRONAS

**M. ARANGUIZ**
Partos, precios módicos, pe tas y consultas gratuitas. 2068.

**MATRONA BECERRA**
Franklin 1479, Partos, cura inyecciones. Recibe pensionistas

**MATRONA BRAVO**
Unicamente atiende com yecciones. Mujica 20 casi Vicuña Mackenna.

**MERCEDES BARRIGA**
Regresó extranjero, trayendo mos adelantos. Partos. Atiende tinguida clientela pensionado cular, atendido médicos. 2744.

**A. GEISSE**
Matrona diplomada Chile y Ultimos adelantos. Especialidad merizas 1.30—5. Lira 34. Te 4132.

**PASTORIZA R. DE MORALES**
Recibe pensionistas, curaciones, yecciones. Lira 732.

**MATRONA**
Recibe pensionistas, Castro

**ANA MORA PEDREROS**
Llamados a toda hora. Cura Recibo enfermas, pensionistas Rosa 203.

**ELENA DE PIZARRO**
Matrona masajista, ex-jefe Ma dad. Maturana 790.

**H. IZQUIERDO DE GA**
García Reyes 869.

**SARA OSORIO DE GONZA**
Matrona partos y curaciones sas 2254. De 1—4.

**Mme. E. FRAGNAUD**
Matrona francesa. 1 a 4. San cisco 364.

**CARMELA ROMAN**
Servicio especial de Materni Santa Isabel 815.

**MATRONA MERCEDES**
San Diego 930. Recibe enfermas da hora.

**PENSIONADO PARTICULAR**
Partos, curaciones, pensi San Diego 956.

**PENSIONADO PARTICULAR**
Partos desde 50 pesos, atiende hora. — Carmen 198.

**PENSIONADO DE OBSTETRICIA**
Señora Reyes, matrona ta. Establecimiento moderno do cirujanos especialistas Esmeralda 636.

**CARMELA TORO**
Partos, asistencia toda hora enfermas, Matucana 640.

**SOFIA VILLASECA**
**Matrona**
Trasladóse Nataniel 836.

**ANA G. VARGAS BA**
Partos. Recibo pensionistas Americana 627. Teléfono ción.

**PENSIONADO SRA. V**
**San Diego 87**
Recibo enfermas partos ses. Especialidad primerizas sulte precios higiene Turno permanente.

**MATERNIDAD PARTICULAR**
**PENSIONADO QUIRURGICO**
**DEL Dr. FELIX VALENZUELA**
**San Diego 877**
Atención especial primerizas, afecciones ginecológicas. Enfermedades niños: lactantes, puericultura, y fílis. Consultas: 10 a 11 y 1 a Atención permanente. Sección obstetricia a cargo matrona Flor seca.

## VARIOS

**CLINICA ALAMEDA**
Tratamiento sífilis, gonorrea sus complicaciones, ambos curaciones rápidas, métodos nos; 10 a 1; [illegible] 6 a pitalización enfermos: $ 15 y

**SASTRERIA V. PALMA**
Suc. de Gmo. Ouvrard 258. Gran surtido para presentación.

POMPAS FUNEBRES
EMPRESA ZENTENO
ESTADO 17 TEL. 4275
DELICIAS 2584 TEL. 624
ATIENDE DIA Y NOCHE

**DEFUNCION**

Ha dejado de existir nuestra querida esposa y hermana, señora

**Avelina Moreira de Feliú**

Sus restos serán sepultados hoy en el Cementerio Católico, donde se le oficiará una misa.

El cortejo partirá a las 10 A. M., desde su casa habitación, Carreras 849.

LUIS E. FELIU Y FAMILIA.

---

**DEFUNCION**

Ha dejado de existir el señor

**Anselmo Hevia Mozó**

Sus restos fueron sepultados privadamente.

LA FAMILIA.

---

**DEFUNCION**

Federación Empleados a Contrata de los FF. CC. del Estado

Ha fallecido nuestro consocio

**ZOILO CAMPOS TORRES**

Sus restos serán traídos desde Angostura, hoy, por el tren 14, a las 4 P. M. Saldrá un tren especial de Alameda a Mapocho, desde donde serán conducidos al Cementerio General.

Invítase a nuestros consocios y sociedades amigas acompañar sus restos.

EL DIRECTORIO

---

**DEUTSCHE KRANKENKASSE**
Santiago

Heute früh entschlief nach langerer Krankheit unser langjahriges Mitglied

**HERR GUSTAV DRUSCHKE**

im 83. Lebensjahre.

Die Beerdigung findet morgen, Donnerstag nachmittags 5 Uhr von Deutschen Hospital aus nach den Dissidente Friedhof statt.

DER VORSTAND.

---

**DEFUNCION**

Ha dejado de existir nuestro querido esposo y hermano, señor

**MANUEL A. PEÑA GONZALEZ**

Rogamos a los que fueron sus amigos y a los nuestros, se sirvan acompañar sus restos.

El cortejo partirá a las 4 1|2 P. M. en dirección al Cementerio General, de la capilla del Hospital de San Juan de Dios, Delicias esquina Santa Rosa.

CARMEN F. v. DE PEÑA.— PEDRO J. PEÑA G.

---

**DEFUNCION**

Ha dejado de existir nuestro querido padre, **EMILIO RIVERA**

Rogamos a nuestros amigos se sirvan acompañar sus restos al Cementerio General.

El cortejo partirá hoy de la calle Gálvez 1534, a las 2 P. M.

Sus hijos.

MARCELINO, EMETERIO, BLANCA Y LUISA RIVERA.

USE SIEMPRE JABON BORAXOL
Y TENDRÁ SIEMPRE UN CUTIS FINO Y SUAVE

ARRENDAMOS
Muy buena casa en San Antonio 446. Canon $ 1.2
mensuales.
Dos grandes oficinas en Bandera 230. Canon $
mensuales las dos.
Tratar:
Suc. ARTURO CLARO PRIETO — BANDERA 23

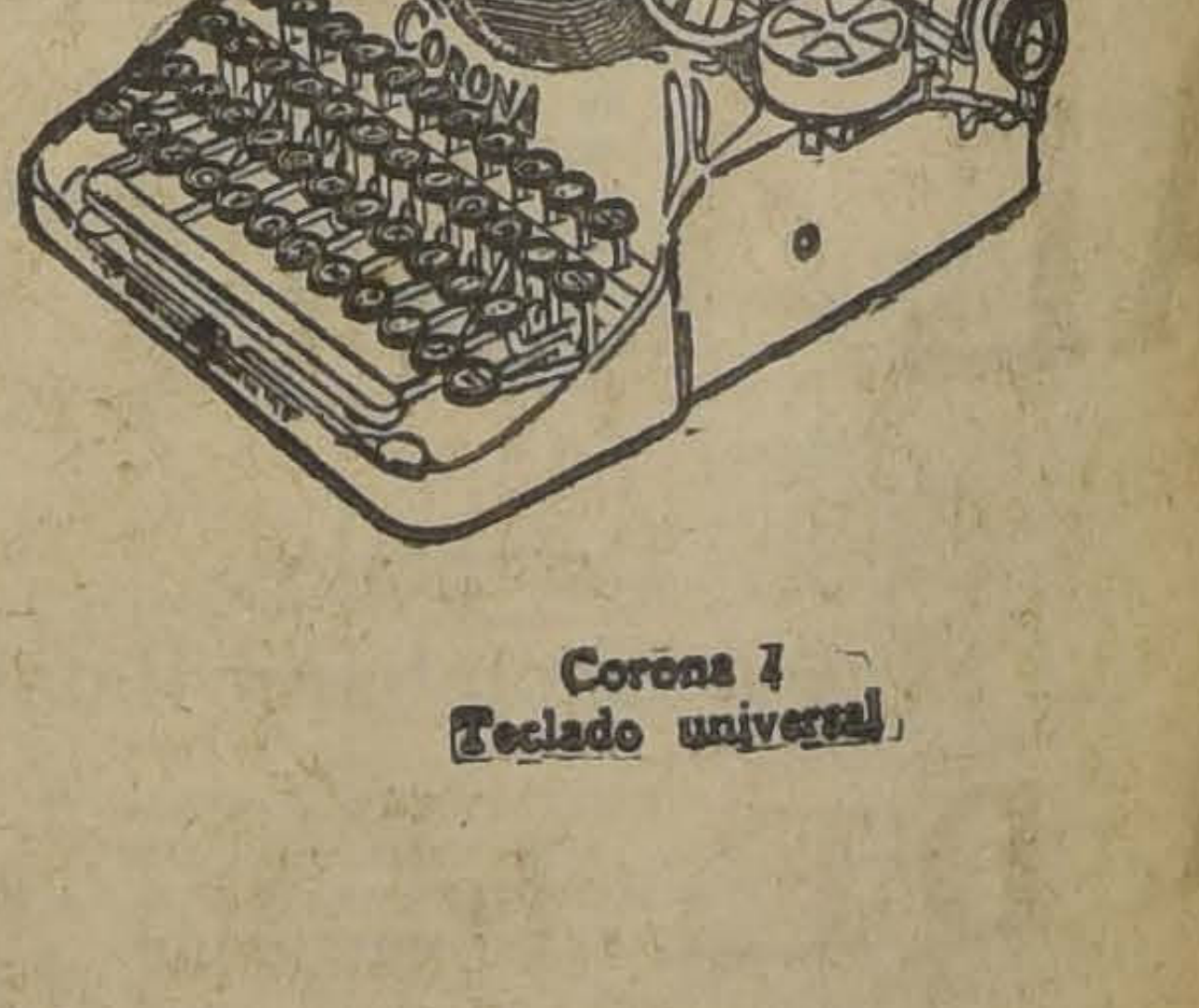

¿NO TIENE UD. MAQUINA DE ESCRIBIR?
CON UN DESEMBOLSO DE $ 190 POSEE UNA
CORONA
EL SALDO LO PAGA EN 7 MENSUALIDADES DE $ 70
Corona 4
(Teclado universal)
Adquiera la máquina de fama mundial, para un trabajo perfecto, eficiente y rápido, que sólo podría darle una máquina como la CORONA CUATRO. — Calidad probada por más de dieciocho años. — Vea nuestras vitrinas.
AGENTES EXCLUSIVOS
Curphey y Jofre Ltda.
SANTIAGO, Ahumada esquina Agustinas
VALPARAISO, Calle Blanco N.º [illegible]

## MODA ACTUAL

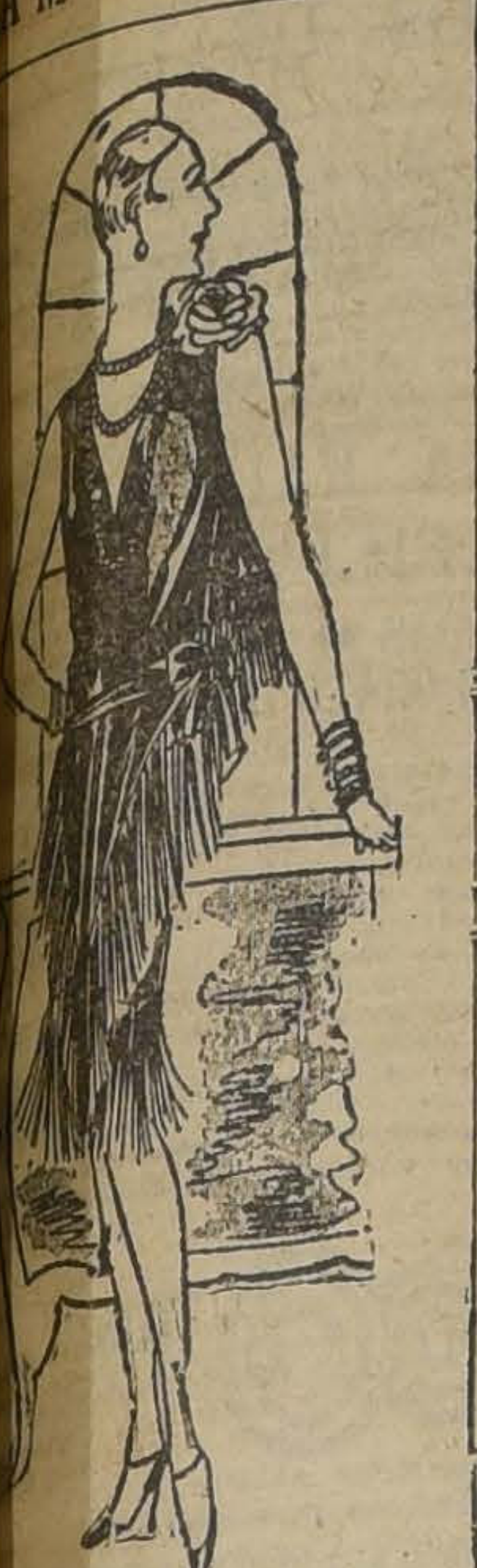

ATEN NEGRO ES ESTE MO-
O, ADORNADO CON FRAN-
DEL MISMO GENERO APLI-
AS SOBRE LA FALDA EN
MA DE V. LA FLOR ROJA
EL HOMBRO DA UNA NOTA
DE COLOR AL TRAJE

# El dulce

Cuento por LEON WERTH

Vivian en el arrabal de la población Anita Gouillet, doce años, y Juanito Gouillet, nuevo años; estaban en vacaciones. Pasábanse el día en la calle, con sus delantales de percal negro, debajo de los cuales no llevaban más que la camisa.

Su madre Eugenia, Gouillet, era viuda y asistía en las casas. Estaba tan flaca que su cuerpo era una agrupación de huesos. Y, sin embargo, ostentaba un enorme vientre, que no parecía un vientre, sino un bolso hinchado debajo del delantal. Trabajaba como asistenta, maldiciendo su oficio; pero se resignaba diciendo: "¡Cuando se es pobre!..."

No obstante su penuria, alguna vez daba unos céntimos a sus hijos, que los gastaban en chocolate. En las comisuras de los labios el chocolate dejábales vestigios semejantes a sangre coagulada, huellas que permanecían hasta el día siguiente, y a veces más tiempo.

Anita y Jaimito comían rara vez pasteles; pero nunca comían dulce, que era precisamente lo que más deseaban. Jaimito una noche al acostarse dijo a su hermanita:

—Yo querría comer dulce, unas rebanadas de pan con mucho dulce.

Anita contestó:

—Las comerás...

En sus correrías por el pueblo solían pasar frente a la casa del señor Bodin-Bordier. Dos niños mendigos llamaron un día a la puerta de la verja. Anita y Jaimito los miraban desde la acera de enfrente. Una doncella acudió a abrir y fué después a avisar a la señora, que estaba bordando en el jardín. Luego había vuelto con dos rebanadas de pan muy untadas con dulce de manzana. Los niños mendigos se alejaron comiendo las rebanadas.

Anita había dicho:

—Las comerás...

Tenía un plan. Cuando se levantaron y fueron a sus juegos, Anita llevó de la mano a su hermanito hasta el hotel de la señora Bodin-Bordier. Llamó. Jaimito tenía miedo, quería huir. Su hermana le dijo:

—Si te vas, no te darán...

Tuvieron sus revanadas con dulce. Volvieron otras veces. Jaimito había perdido el miedo y admiraba a su hermana.

Pero un día la señora Bodin-Bordier gritó desde el jardín a la doncella:

—Haga pasar a esos niños...

La propia Anita tuvo entonces miedo. No se atrevía a pasar; pero la doncella pudo, al fin, conducirles.

La señora Bodin-Bordier, señalando a Jaimito, preguntó a la niña:

—¿Es hermanito tuyo?

Contestó con un signo afirmativo, con el índice doblado sobre la barbilla.

—¿Tenéis hambre?

El niño, temblando, respondió con otro signo.

—¿Qué hace vuestro padre?...

Anita íbase serenando y recobrando su dominio. Había visto y oído no poco. Iba, además, en ello su honor de mendiga. Por eso, con voz débil, pero resuelta, contestó:

—¡Se emborracha!...

—¿Cómo se llama tu padre?...

Anita confesó:

—Gou... Gouillet...

—¿Cómo? ¿Gouillet?... ¿Dónde viven tus padres?

Anita no supo mentir:

—En la calle de los Boulets...

La señora Bodin-Bordier hizo un movimiento de sorpresa.

—Gouvillet..., calle de los Boulets..., ¡no es posible!—dijo a la doncella—. ¿Serán los hijos de Eugenia Gouillet, la asistenta que viene aquí a veces? Dile al ayuda de Cámara que vaya a su casa, y si está, que le diga que venga en seguida.

El ayuda de cámara volvió con Eugenia Gouillet. Esta lloró.

—¡Mendigos mis hijos! ¡Qué vergüenza! ¡Mendigos! ¡No es posible que hayan dich eso!... ¡No somos ricos, pero conservamos la vergüenza!...

Las lágrimas fluían de sus ojos. Con sus manos débiles, que no sabían más que barrer, inventó pegar a su hija.

—¡Haber dicho esa infamia!...

Anita, resguardando su cara con los brazos, contestó:

—Es que jugábamos a los mendigos...

L. W.

# La influencia de las expediciones polares en la moda

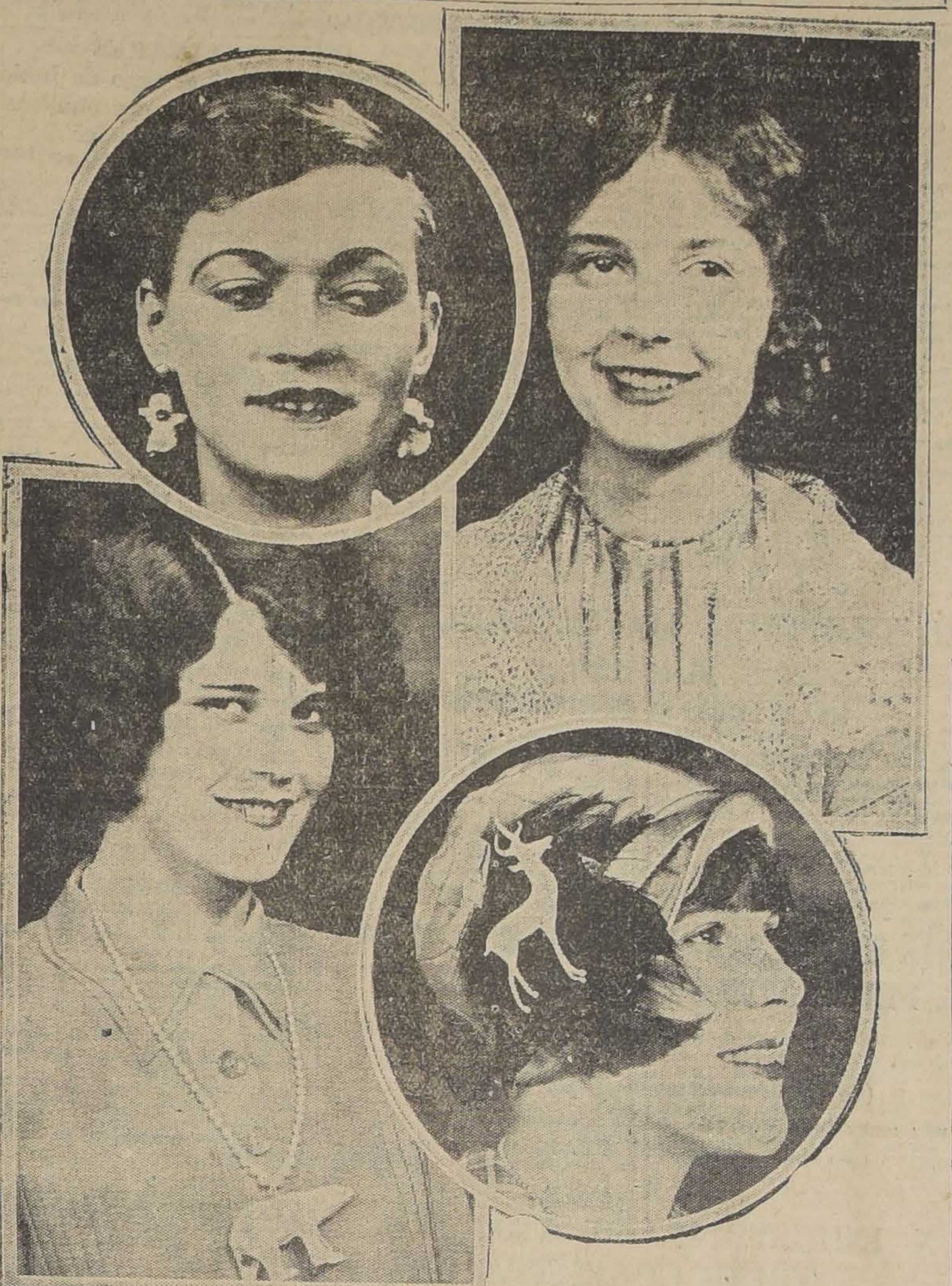

LAS RECIENTES EXPLORACIONES POLARES HAN TENIDO IMPREVISTAS CONSECUENCIAS EN LA MODA FEMENINA. ASI, EN NUESTROS GRABADOS VEMOS: ARRIBA, A LA IZQUIERDA, PENDIENTES "NANUK" CON PEQUEÑOS ESQUIMALES COLGANTES; A LA DERECHA, COLLARES DE TEMPANOS; ABAJO, A LA IZQUIERDA, UN OSO POLAR COMO "PENDENTIF"; A LA DERECHA, UN RENO, COMO ADORNO DE SOMBRERO

## Un record matrimonial

Al llegar a Londres, el vapor canadiense "Empress of Scotland" ha batido durante su travesía de América a Europa, un "récord" de clase insospechada.

Había salido del estuario de San Lorenzo llevando a bordo 400 pasajeros. Entre ellos figuraban siete parejas de recién casados que hacían su viaje de bodas.

La presencia de estos nuevos esposos notóse bien pronto, y determinó una serie de idilios.

El espectáculo de la felicidad de los jóvenes matrimonios convenció de tal modo a los solteros de ambos sexos que iban en el barco, que bien pronto desarrollóse en el mismo una verdadera epidemia de noviazgos.

Setenta y cuatro pasajeras y pasajeros se declararon mutuamente su amor y se comprometieron a casarse apenas pisaran tierra.

Efectivamente, no bien el "Empress of Scotland" llegó a Londres, las treinta y siete parejas de novios se apresuraron a desembarcar y se dedicaron a dar los pasos necesarios para casarse sobre la marcha.

Algunos lo hicieron el mismo día, pues tal era su prisa, que no querían estar una noche en tierra sin haber contraído justas nupcias.

Otras cinco o seis parejas se casaron al día siguiente y las demás lo hicieron en el transcurso de la semana.

Algunos de los contrayentes, para ganar tiempo, enviaron desde el barco radiogramas a sus familias, residentes en el Canadá, pidiéndoles el consentimiento para la boda que proyectaban.

La mayoría de los nuevos casados pertenecen a la clase media.

## Un loco que no está loco

Ha sido puesto en libertad en París el artista dramático M. Daltour, persona muy conocida en los círculos teatrales parisienses por haber formado parte de la compañía del Odeón y dedicarse ahora a actor cinematográfico.

Monsieur Daltour ha sido víctima de una extraña aventura que los periódicos cuentan con toda género de detalles.

El 27 de Abril último, una casera llamada madame Namur se presentó en la Comisaría de los Campos Elíseos y dijo que uno de sus inquilinos, que sufría de un ataque de locura, había intentado matarla y luego se había parapetado en su piso armado de todas armas y diciendo a grandes voces que acribillaría a tiros a quienes se acercasen a él e intentasen detenerlo.

En vista de ello, el comisario, M. Lefebre, telefoneó a la prefectura de Policía, y ésta envió en un automóvil seis agentes provistos de cascos y escudos para que se apoderaran del loco.

Los agentes en cuestión llegaron a la casa, situada en la avenida Hoche, y vieron que un gran grupo de curiosos se estacionaba delante de ella.

La casera, en la puerta, gritaba:

"¡Mi inquilino se ha vuelto loco! ¡Quiere matar a todo el mundo! ¡Yo le tengo mucho miedo!"

Los seis agentes subieron la escalera cubriéndose con sus escudos y llamaron al piso, pero nadie les respondió.

Un cerrajero que iba con ellos lo abrió por medio de una ganzúa.

Entraron silenciosamente, y llegaron a una habitación cerrada con una puerta de cristales.

La casera, que les había acompañado, dijo:

—"Ahí está el loco".

Ellos entonces, siempre cubriéndose con los escudos, rompieron la puerta de cristales, y penetraron en la estancia.

Un hombre que estaba tendido vestido sobre un lecho saltó al suelo, exclamando:

—¿Qué emboscada es ésta?

Los agentes le apuntaron con sus revólveres, y luego le ataron y amordazaron y le sacaron en volandas a la calle.

La gente que esperaba en la puerta empezó a gritar:

—¡Loco! ¡Loco!

Monsieur Daltour, pues él era, se defendía desesperadamente; pero todo fué inútil. Lo subieron en el auto y le llevaron a la Prefectura, desde donde lo trasladaron a un calabozo.

Al día siguiente fueron a buscarle tres enfermeros, que le pusieron una camisa de fuerza y le condujeron a presencia de un forense.

Este le sometió a un largo interrogatorio, y luego dispuso que le trasladaran a la enfermería especial de la Prefectura.

Durante ocho días M. Daltour permaneció en ésta vigilado de día y de noche por forzudos enfermeros.

Por fin, y gracias a los esfuerzos de un hermano suyo, tres médicos especialistas en enfermedades mentales fueron a verle y durante dos horas le estuvieron haciendo preguntas.

Estos tres médicos declararon que M. Daltour no ha estado loco nunca, y anoche ha sido puesto en libertad.

Ahora resulta que todo se ha debido a una venganza de la casera de M. Daltour, la cual, queriendo desalojarle del cuarto y no encontrando medio de conseguirlo, inventó toda la historia de la locura para desembarazarse de su inquilino para siempre.

Monsieur Daltour se propone llevar a los tribunales a su casera y pedirle una gran indemnización por daños y perjuicios.

## ¡OH, MARGARITA!

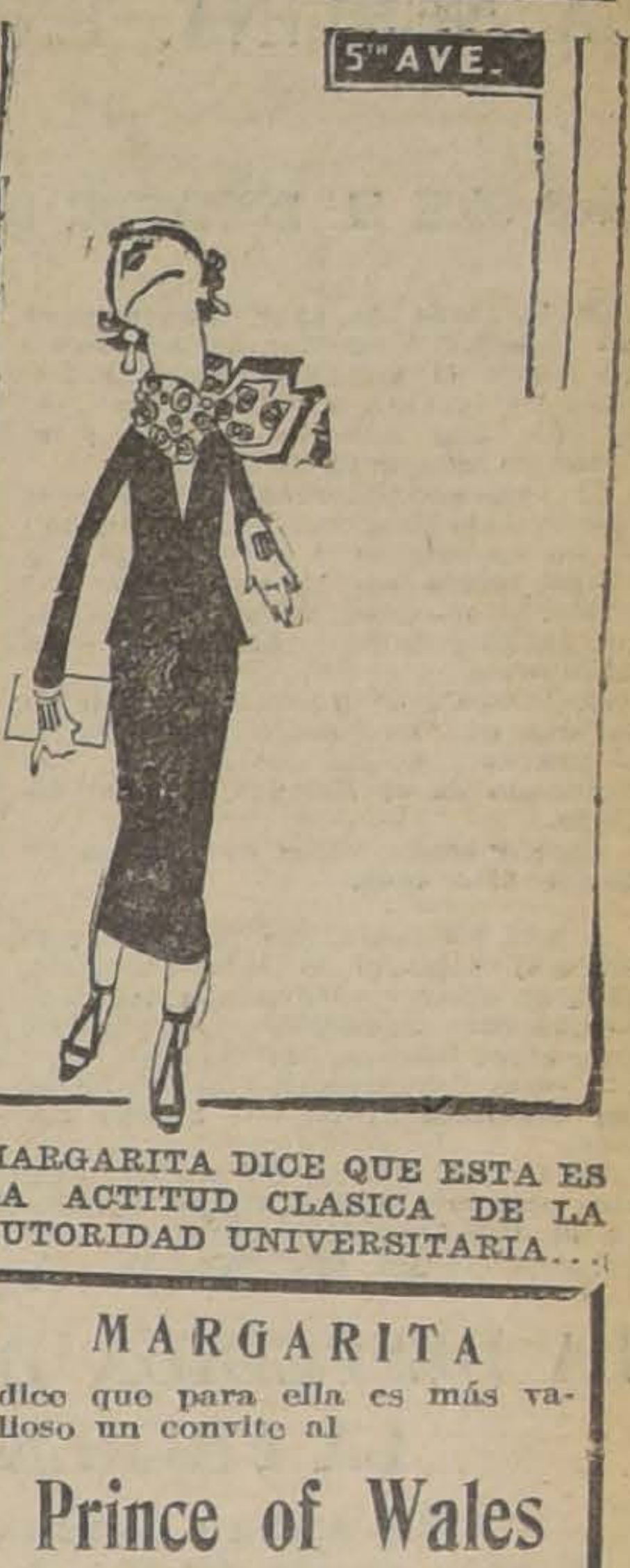

MARGARITA DICE QUE ESTA ES LA ACTITUD CLASICA DE LA AUTORIDAD UNIVERSITARIA...

MARGARITA
dice que para ella es más valioso un convite al
Prince of Wales
que el más precioso regalo.

MARGARITA dice:
que Navarro es el mejor fabricante en calzado sobre medida.
Son los más elegantes y finos.
MONEDA 877

En la Primavera y en el Otoño de la Vida

es cuando la Emulsión de Scott mejor demuestra su poderoso alcance. Como extrañarse de que el hombre que se crió con ella cuando niño y se mantiene robusto a los 60 y pico, cuida de que se la den a sus nietos como lo más esencial para su bienestar y porvenir! Para esa preciada salud y robustez tome de vez en cuando la legítima

Emulsión de Scott

que forman la base de la composición Emulsión de Scott: Aceite de hígado ..., glicerina, hipofosfitos de cal y soda, ...aromáticos.

CAJA Crédito Popular
TEATINOS, ESQ. MAPOCHO
PRESTAMOS sobre alhajas, ropas, objetos, pianos, al
1½% Mensual
o sea, la mitad del interés de las agencias particulares
Horas de oficina:
De 9 a 5 sin INTERRUPCION.

ESPLENDIDOS ALTOS ESQUINA EN CALLE COMPAÑIA
o 2926 (MANZANA RESIDENCIAL CAJA HIPOTECARIA)
Gran hall, comedor, escritorio, cinco dormitorios, terraza, galería, etc., etc.
: TODO CONFORT :
Verlos de 2 a 5 — CANON: $ 750.-
SE HACE CONTRATO — Tratar en los bajos, de 2 a 4

Yeso o Cal "Volcán"
ABONOS PUROS GARANTIDOS
PEDIRNOS HOY A
OMPAÑIA INDUSTRIAL "EL VOLCAN"
TIAGO — BANDERA 60 — Casilla 1245 — Teléfono 3327

ALAMBRES
ara coser, de calidad superior, para Imprentas y Encuadernaciones, recibió nueva partida
A. DE MEX & Co.
A precios sumamente rebajados.
AN ANTONIO 421 — TELEFONO INGLES 1765
Consulte nuestros precios antes de comprar.
b 12-Ag.

HARINA LACTEADA CORTES
Pruébelo usted y la adoptará
La prueba le cuesta $ 3.20
Distribuidores:
TEATINOS 254

MEDIAS ELASTICAS
—: PARA VARICES :—
Recién Recibidas
Instituto Ortopédico Alemán
SAN ANTONIO 540-6
SANTIAGO
Casilla 3434

LAVE SU CABEZA CON
Champú Manzanol
USE DESPUES
Jabón Manzanol

TE DANZANTE
EL SABADO 14 DEL PRSENTE, A LAS 5 P. M.
A BENEFICIO DE LA
SOCIEDAD "LAS CRECHES"
EN LOS SALONES DEL CLUB HIPICO
(AGUSTINAS)
Habrá una espléndida Orquesta y en uno de los salones se colocarán mesas para los aficionados al bridge.
VALOR DE LA ENTRADA
Caballeros: $ 10. -:- Señoras: $ 5.

Esa pereza involuntaria, ese cansancio en medio del trabajo, desaparecen con el uso del purgante suave y refrescante, "SAL DE FRUTA" ENO.
Marca de ENO'S "FRUIT SALT" Fábrica
Formula segun Boletin de la Superintendencia de Aduanas num 461. Bicardonato de Sodio—grs. 53. Acido Tartrico—grs. 47. Fabricado por el metodo especial del Sr. J. C. Eno.

SI UD. ESTA NERVIOSO Y NO PUEDE CONCENTRAR LAS IDEAS, TOME

18
Nervoton

(A base de glicerofosfatos y formiatos) para calmar sus nervios. M. R.

DOS SENORITAS
BIEN RELACIONADAS, DE TRATO AFABLE, EDUCADAS Y DE MUY BUENA PRESENCIA, PARA TRABAJO FACIL Y BIEN REMUNERADO, NECESITA
ESTADO 36.— DE 10 A 6 P. M.
A-13

EMPLASTOS POROSOS de Allcock
Fundada 1847.
El Remedio Externo Mejor del Mundo.

Para Dolor de Espalda
el Emplasto Allcock no tiene rival. Robustece las Espaldas Débiles como no lo hace ningún otro remedio.

Los Dolores de Costado
se alivian rápidamente con el Emplasto Allcock, y al mismo tiempo se fortalece el costado devolviéndolo su vigor.

El emplasto Allcock es el original y genuino emplasto poroso. Es un remedio de eficacia probada que se vende en todas las boticas en cualquier parte del mundo civilizado. Aplíquese en la parte donde se sienta dolor.

PÍLDORAS de BRANDRETH
El Gran Purificador de la sangre y Tónico. Fundada 1752.
Para el Estreñimiento, Biliosidad, Dolor de Cabeza, Vahidos, Indigestión, etc.— Puramente Vegetales.
No son genuinas si no están en cajas de lata.
B. Brandreth

Emplasto Poroso de Allcock—Base: Resina de Borgoña, Goma Elemi. Alcanfor e Incienso.
Píldoras de Brandreth—Base: Aloes, Coloquintida, etc.

## INFORMACIONES DEL INTERIOR (DE NUESTROS CORRESPONSALES)

# LA NEBLINA, ENEMIGA DE NAVEGANTES Y AVIADORES, FUE LA CAUSA DEL ACCIDENTE

### NOS DICE EL INSPECTOR DE AERONAUTICA.—NUESTRO CORRESPONSAL EN ANTOFAGASTA AMPLIA SUS INFORMACIONES

En la tarde de ayer conversamos con el señor Inspector de Areronáutica sobre el accidente ocurrido durante su regreso a "El Bosque", al teniente don Roberto Herrera y al mecánico sargento González.

El teniente Herrera, nos dijo el Comandante Inspector de Aeronáutica, no ha sufrido la fractura de una pierna, como me lo anunciaron las primeras noticias radio telegráficas que recibí y como lo dijeron también los diarios.

El piloto y el mecánico recibieron heridas que no pueden conceptuarse de graves y de las que se están medicinando en el Hospital de Antofagasta.

Ambos serán dados de alta en algunos días más.

A una pregunta que le hiciéramos sobre si el piloto no llevaba brújula, para apreciar la desviación del rumbo que tuvo su aparato, nos contestó que efectivamente la llevaba, pero que estos instrumentos no registran las desviaciones de mil o más metros.

Este accidente no ha podido tener otro causante que el eterno enemigo de la aviación: la neblina.

Sorprendido por ella, que era intensa, el teniente Herrera trató de buscar la ciudad de Antofagasta, pero como también había un fuerte viento, el aparato fué derivando poco a poco, en forma insensible, hasta desviarse completamente del rumbo trazado.

Según las informaciones que tengo, agregó el Inspector, el teniente Herrera cuando se dió cuenta de que se hallaba a distancia considerable de Antofagasta, guió su "Vickerts" hacia el mar con el objeto de buscar un pueblo o un sitio apropiado para aterrizar; la falta de combustible lo obligó sin embargo, a dejarse caer sobre las rocas, con los resultados que ustedes ya conocen.

Y agregó el Inspector de Aeronáutica: "El comandante español Franco, en su libro en que relata el viaje transoceánico, dice que el avión se le desvió de rumbo en forma considerable, en una proporción de más de quince kilómetros.

Sólo pudo darse cuenta de la enorme desviación que había sufrido, por las comunicaciones radio telegráficas que recibía de las múltiples estaciones que mantenían contacto con él.

El caso del teniente Herrera es muy diferente, máxime si se toma en cuenta que la neblina lo tenía en las condiciones de un hombre ciego.

Todo el mundo — continuó — ha oído hablar de choques entre vapores debido a la neblina, accidentes que se producen a pesar de los grandes reflectores de que se sirven los navegantes; esto ahorra explicaciones con respecto a la desorientación del teniente Herrera."

Nuestro informante, nos manifestó, finalmente, que el Vickerts no sufrió más perjuicios que la destrucción del fuselaje, de las alas y de la hélice, encontrándose las partes vitales en perfectas condiciones.

Ya se han dado las instrucciones necesarias para que sea desarmado y trasladado a esta capital.

**UNA NOCHE INTERMINABLE ESPERANDO AUXILIOS**

(De nuestro corresponsal, por telégrafo)

ANTOFAGASTA 11.—El mecánico sargento González, cuyo estado experimenta una franca mejoría, ha declarado que permanecieron sobre el enrocado, el teniente Herrera y él, una noche entera esperando auxilios.

Como González no viera llegar nada, pidió permiso al teniente para dirigirse a Coloso por la costa y como le fuera concedido, caminó unos 20 kilómetros, hasta que lo recogió el remolcador "Berta".

En el trayecto, sintiéndose calenturiento, se vió obligado a beber tres veces agua de mar.

El teniente Herrera fué sometido ayer a un examen con los rayos X y el diagnóstico se mantiene reservado, estimándose que permanecerá en cama durante una semana. — (Barrios).

**LOS COMENTARIOS DE LA PRENSA DE ANTOFAGASTA**

(De nuestro corresponsal, por telégrafo)

ANTOFAGASTA 11. — Los diarios comentan el mal resultado que ha caracterizado a los raids de exploración efectuados últimamente.

Se refiere también a la falta de gentileza del Capitán Soza, al negarse a informar a los diarios. — (Barrios).

## T A R A P A C A

# LA DESPEDIDA DEL COMANDO DE LA PRIMERA DIVISION

(De nuestro Corresponsal, por Telégrafo)

IQUIQUE, 11.—La despedida de los miembros que componen el Comando Divisionario, dió lugar a una cariñosa demostración de simpatía entre los elementos militares de esta guarnición.—(Bustamante).

# "LA PROVINCIA" SE OCUPA DEL RETIRO DE DON HUGO SILVA DEL PERIODISMO NORTINO

(De nuestro Corresponsal, por Telégrafo)

IQUIQUE, 11.—"La Provincia" se ocupa del retiro del periodista don Hugo Silva, de la empresa de publicaciones de Antofagasta e Iquique, diciendo que él constituía el verdadero cerebro de esos diarios. Elogia su actuación, recordando sus éxitos en "La Nación" diario que en lo sucesivo seguirá contando con brillante aporte del popular y talentoso periodista.—(Bustamante).

### El Ministro señor Toledo se dirige esta semana a Concepción

(De nuestro corresponsal, por telégrafo)

IQUIQUE, 11.—A fines de la presente semana partirá a Concepción el Ministro señor Toledo, nombrado recientemente para la Corte de Apelaciones de esa ciudad.—(Bustamante).

### Comienza a pagarse a los empleados públicos de Iquique

IQUIQUE, 11.—Ha causado regocijo la iniciación del pago entre los empleados públicos, quienes se encontraban en una situación insostenible por la tardanza.— (Bustamante).

### La película de la pelea Loayza - Mac Graw se exhibió en Iquique

(De nuestro corresponsal, por telégrafo)

IQUIQUE, 11.—En el Teatro Nacional se exhibió la película de la pelea de Estanislao Loayza con Mac Graw. Un numeroso público llenó completamente las diversas aposentadurías de esta sala, público que celebró regocijadamente la brillante actuación del boxeador chileno en este encuentro.— (Bustamante).

## C O L C H A G U A

# EL TEMPORAL HA CAUSADO PERJUICIOS

### EN LAS LINEAS DE COMUNICACIONES

(De nuestro Corresponsal, por Telégrafo)

SAN FERNANDO, 11.— Anoche, a las 2 de la madrugada, se desencadenó un recio temporal de viento, que trajo la alarma a la población.

Se nos informa que hay perjuicios en las líneas telefónicas y telegráficas y en la planta eléctrica que abastece de energía para el alumbrado de esta ciudad.

Ha continuado una copiosa lluvia que dura hasta este momento (7.40 P. M.), con un intenso frío.—(Mesías).

# LOS EMPLEADOS PUBLICOS DE SAN FERNANDO FUERON PAGADOS AYER

(De nuestro Corresponsal, por Telégrafo)

SAN FERNANDO, 11.— Durante el día de hoy la Tesorería Fiscal ha pagado los sueldos atrasados de los empleados públicos de esta ciudad.

El pago para los de las comunas ha quedado pendiente.—(Mesías).

## L I N A R E S

### Se inicia el pago de Junio a los empleados públicos de San Javier

(De nuestro corresponsal, por telégrafo)

SAN JAVIER, 11.—La Tesorería Fiscal comenzó sólo ayer el pago de los empleados públicos por el mes de Junio. Esto ha venido a aliviar en algo, la situación crítica en que se hallaban.—(Cruzat).

### Nueva Junta de Vecinos

(De nuestro corresponsal, en San Javier)

SAN JAVIER 11. — Se disolvió la actual Junta de Vecinos, nombrándose una nueva compuesta de los señores Osvaldo del Solar (Notario), Adolfo Silva H., Ernesto García Gana, Víctor González y José Santander. Como probable candidato para ocupar la primera Alcaldía, figura el señor Osvaldo del Solar. — (Cruzat).

## COQUIMBO

### La 4.a charla social del Ateneo de La Serena

(De nuestro corresponsal, por telégrafo)

LA SERENA 11.—El Ateneo de La Serena celebró ayer su cuarta charla literaria, disertando acertadamente los señores José María Llorena, Miguel Munizaga, Federico González, y doctor Antonio Tirado. — (Rodríguez).

### Desde anoche llueve en la provincia de Coquimbo

(De nuestro corresponsal, por telégrafo)

LA SERENA 11. — Desde anoche llueve con regular fuerza en toda esta provincia. — (Rodríguez).

## SANTIAGO

### Temporal de agua y nieve en San José de Maipo

(De nuestro corresponsal, por telégrafo)

SAN JOSE DE MAIPO 11. — Desde anoche llueve copiosamente en esta región y ha empezado a nevar en la tarde de hoy. — (Barahona).

### Matrimonio concertado

(De nuestro corresponsal, por telégrafo)

SAN JOSE DE MAIPO 11. — Ha quedado concertado el matrimonio de la señorita Emilia Carrasco P., con el señor Alfredo Zúñiga S. — (Barahona).

## V A L P A R A I S O

# AYER COMENZARON LOS EJERCICIOS DE LA ESCUADRA

Con este motivo zarparon con rumbo a alta mar las unidades de la escuadra que se encuentra en Coquimbo.

Participarán de los ejercicios que ha ordenado efectuar la superioridad, las siguientes naves: "Almirante Latorre"; los Cruceros "Blanco Encalada" y "Chacabuco" y los cazatorpedos Lynch, Condell, Williams y Riveros

Además del Jefe de la Escuadra, Almirante Bahamondes, presenciarán los ejercicios los asesores de la Armada, Capitanes Creswell, J... y Sandwith.

Después de los ejercicios se hará la revista final en Quintero, ante el Director General de la Armada, Almirante Schroeders.

# ACCIDENTE EN UNA FABRICA DE FUEGOS ARTIFICIALES

### TRES PERSONAS RESULTAN HERIDAS AL HACER EXPLOSION UNA GRAN CANTIDAD DE CLORATO DE POTASA

Minutos antes de las tres de la tarde ocurrió en este puerto un sensible accidente en el que resultaron gravemente heridas tres personas.

En circunstancias que don Víctor Cerda, su esposa y una operaria trabajaban en el interior de una fábrica de fuegos artificiales de propiedad del primero, hicieron explosión algunos kilos de clorato de potasa al caerse el paquete que los contenía, desde un estante al suelo.

Cerda, su esposa y la operaria, resultaron con gravísimas contusiones, especialmente las mujeres a quienes la explosión destrozó las piernas.

La explosión produjo también un incendio al inflamarse la pólvora y otras materias prendiendo el fuego rápidamente en la construcción que era de material ligero.

La oportuna llegada de la policía salvó la vida a las tres víctimas que no podían por sí mismas ponerse a salvo del incendio a causa de las graves lesiones recibidas.

**MADRES:** Si no podéis amamantar vuestro nene, usad la leche desecada.

**DRYCO** M. R.

**ES EL UNICO** alimento similar a la leche materna.
Recomendado por las eminencias médicas mundiales.
En venta en todas las boticas del país, al precio de $ 7.50 el tarro de Valparaíso al Sur; y $ 8 de Coquimbo al Norte.

**Base:** leche desecada.

**Distribuidores: MORRISON & Co.—SANTIAGO Y VALPARAISO**

## V A L D I V I A

# UN INDUSTRIAL DE VALDIVIA PROYECTA CONSTRUIR CUARENTA CASAS BARATAS

(De nuestro Corresponsal, en Valdivia)

Uno de los problemas más difíciles en Valdivia lo constituye la habitación. Las viviendas, buenas o malas, son sumamente escasas y caras.

El activo industrial don Carlos Bartsch tiene en proyecto un plan de construcciones, que comprenderá 10 casas para empleados, cómodas, higiénicas y baratas. Se ubicarán en un sitio que dicho industrial posee en la calle General Lagos, de 52 m. de frente por 210 de fondo.

El señor Bartsch ha presentado una solicitud a la Municipalidad pidiendo línea para empezar las construcciones y hace dos meses que espera la autorización correspondiente.

En el plano de la ciudad existe el proyecto de abrir una calle al lado de la propiedad que se quiere edificar, y parece que ésto es lo que está demorando la resolución municipal. Pretendería la Municipalidad otorgar el permiso solicitado siempre que el señor Bartsch abra la calle por su cuenta. — Barra.

# EL HOSPITAL DE CASTRO SERA ENTREGADO A MONJAS

(De nuestro Corresponsal, por Telégrafo)

VALDIVIA 11. — La Junta de Beneficencia de Castro ha acordado contratar monjas de la Congregación de San José para confiarles el Hospital desde Octubre próximo. — (Barra).

### Noticias sociales

(De nuestro corresponsal, por telégrafo)

VALDIVIA 11. — Falleció la señora Eglaé Panié, madre del Promotor Fiscal de Osorno, señor Otero Rosas.

—El Sábado próximo habrá un baile social en Río Bueno.

A esta fiesta están invitadas numerosas familias de Osorno, La Unión y Valdivia.

—Ha regresado a Santiago, don Víctor Navarrete. — (Barra).

**CONVENCION DE CONTRIBUYENTES**

VALDIVIA 10. — Mañana se reunirá el Comité de Propaganda de la Convención de Contribuyentes que debe reunirse en Setiembre próximo en Valparaíso.

Por el comercio concurrirá a esta reunión don Augusto Ziegel; por los industriales, don Pablo Hoffmann; por los armadores, don Carlos Haverbeck, y por los agrarios, don Eduardo Arenas y don José 2.o Schnettler.

En esta reunión se integrará la delegación que debe representar a Valdivia en aquella Convención, que está formada por los señores Augusto Ziegele y Pablo Hoffmann.

Se hará también un estudio de los temas que la delegación valdiviana debe leer en la Convención.

**RETIRO DE LOS BILLETES SUCIOS**

VALDIVIA 11. — Han sido retirados de la circulación los billetes sucios, reemplazándose por nuevos en todos los negocios.

Una remesa de seis millones que llegó el Jueves pasado ha sido distribuída entre las oficinas bancarias de Valdivia, Unión, Río Bueno, Osorno y Puerto Montt. — Barra.

### Al conocer la pena a que se le condenaba el carabinero culpable se suicidó

**EL HECHO OCURRE EN LA TENENCIA DE LA ADUANA**

Ayer ha ocurrido en esta ciudad un hecho de sangre que se ha prestado para los más encontrados comentarios.

**UN POCO DE HISTORIA**

En los últimos días del mes de Enero próximo pasado, un cabo del Escuadrón de Carabineros de la Aduana, llamado Pedro Cortés Tello, en circunstancias que se encontraba de servicio, persiguió a unos muchachos que se encontraban jugando en el malecón por el lado de Las Heras.

Como no les pudiera dar alcance, disparó contra los fugitivos con tan mala suerte, que mató a dos muchachos, uno de diez años y el otro de 12, y dejó gravemente herido a los demás.

Este hecho produjo en esa época general indignación. El carabinero culpable fué detenido y quedó preso en la Tenencia, mientras seguía su curso el sumario respectivo.

**LA SENTENCIA DEL JUEZ MILITAR**

Anteayer decretó la resolución este funcionario, por la cual se expulsa del Cuerpo al cabo Cortés Tello y se le condena a la pena de 10 años y un día de presidio por la muerte de los niños.

**EL SUICIDIO DEL CULPABLE**

En la mañana de ayer y siguiendo la costumbre habitual en estos casos, se comunicó al penado la resolución condenatoria del Juez Militar.

El cabo Cortés Tello al conocerla se manifestó muy apenado. Momentos más tarde y cuando nada hacía presagiar las funestas consecuencias, en el cuartel del Escuadrón de Carabineros de la Aduana se oyó una detonación.

Al abrir la celda del cabo Cortés se pudo ver a éste que yacía en medio de un gran charco de sangre, con el revólver en la mano y la cabeza atravesada por una bala.

Llegado el Juez del Crimen de Turno, dispuso que el cadáver del cabo Cortés, fuera llevado a la Morgue a fin de que se le practicara la autopsia médico legal.

### Ayer se dirigió a su patria el Ministro de Panamá

A bordo del vapor "Esequibo" se embarcó ayer en la tarde, el Ministro señor José Lefevre.

El Excmo. señor Lefevre regresa a su patria después de una fructífera estada, durante la cual procuró con acierto intensificar las relaciones de amistad entre su país y el nuestro.

Fueron a despedir a este diplomático, el Intendente de la provincia en nombre del Gobierno, el Cónsul de Panamá en este puerto y otras distinguidas personas.

### El Gerente de "The Times" de Londres no vendrá a Chile

Esa gran figura del periodismo europeo, que venía en viaje a nuestro país, no lo podrá hacer en vista de la nevada de la cordillera.

Por lo demás, es sensible que Mr. Linds Smith no haya podido visitar nuestro país, en atención a que traía el propósito de documentarse sobre las actividades que se desarrollan en Chile.

**DEFUNCION**

Ha dejado de existir nuestra idolatrada hermana, señorita CELESTINA ESTER ALVARADO

Sus restos serán sepultados en el Cementerio General, mañana viernes 13, a las 10 A. M.

El cortejo partirá desde su habitación, Av. Cum...

## A C O N C A G U A

# SE SUSPENDE LA COMBINACION TRANSANDINA HASTA NUEVO AVISO

(De nuestro Corresponsal, por Telégrafo)

LOS ANDES 11. — La combinación anunciada para mañana se ha suspendido a causa del mal tiempo que se ha dejado sentir en la cordillera, donde se ha declarado un nuevo temporal de viento y agua, desde anoche, tapando completamente la huella entre Juncal y Caracoles. Esta vía se había abierto para hacer el servicio en mulas, entre los puntos mencionados. — (Masafierro).

**C S A V**

**SERVICIO MENSUAL A NUEVA YORK EN 18 DIAS**
**"TENO"** SABADO 28 DE AGOSTO A LAS 4 P. M.
con escalas en ANTOFAGASTA, IQUIQUE, ARICA, CALLAO, PAYTA y CRISTOBAL.

**SERVICIO QUINCENAL A GUAYAQUIL (Ecuador)**
**"PALENA"** VIERNES 20 DE AGOSTO A LAS 6 P. M.
con escalas en Coquimbo, Antofagasta, Gatico, Tocopilla, Iquique, Caleta Buena, Arica y puertos peruanos.

**SERVICIO QUINCENAL A PIMENTEL (Perú)**
**"MAPOCHO"** VIERNES 13 DE AGOSTO A LAS 6 P. M.
con escalas en Coquimbo, Huasco, Caldera, Chañaral, Taltal, Antofagasta, Iquique, Pisagua, Arica y puertos peruanos.
VALPARAISO A PENCO, LOTA, TOME Y TALCAHUANO
SALIDAS DE VALPARAISO TODOS LOS MIERCOLES

**COMPAÑIA SUD-AMERICANA DE VAPORES**
WESSEL DUVAL y Cía. Huérfanos esquina Morandé. Agentes
Cía. TRASPORTES UNIDOS Estado esquina Delicias Sub-Agentes.

**VAPOR RAPIDO AL NORTE**
EL COMODO VAPOR DE PASAJEROS
**"TALTAL"** saldrá para COQUIMBO, HUASCO CALDERA, CHAÑARAL, TALTAL, ANTOFAGASTA, GATICO, TOCOPILLA e IQUIQUE. EL SABADO 14 DE AGOSTO, A LAS 6 P. M.
**VAPOR "CHILE"** saldrá para COQUIMBO, HUASCO, CHAÑARAL, TALTAL, ANTOFAGASTA, TOCOPILLA, IQUIQUE y ARICA.
EL MARTES 17 DE AGOSTO, A LAS 6 P. M.
Por fletes pasajes y demás pormenores, verse con:
R. DONOSO GRILLE Galería Alessandri N.o 237 SANTIAGO
CIA. TRASPORTES UNIDOS Estado esq. Alameda SANTIAGO
En VALPARAISO: Soc. Anon. Marit. GONZALEZ SOFFIA y Cía. BLANCO N.o 903
14-Ag.

**GRACE LINE**
Servicio rápido de pasajeros para Antofagasta, Iquique, Arica, Mollendo, Callao, Salaverry, Talara, Balboa, Cristóbal y Nueva York
"SANTA TERESA"
Saldrá de VALPARAISO, EL 16 DE AGOSTO, a la 1 P. M.
SANTA ANA ... SETIEMBRE 1.o
SANTA ELISA ... SETIEMBRE 15
"SANTA LUISA" ... SETIEMBRE 29
New Orleans and South American Steamship Co. Servicio mensual de vapores de carga desde New Orleans (EE. UU.) a puertos chilenos y vice-versa
GRACE Y CIA., (CHILE S. A.)
HUERFANOS N.o 1169 — SANTIAGO

**SOCIEDAD ANONIMA COMERCIAL BRAUN y BLANCHARD**
Servicio de pasajeros y carga para el Norte y Sur del país. Salidas cada 21 días a Punta Arenas y semanales a Arica.
SALIDAS PARA PUNTA ARENAS
"VALPARAISO" ... 19 de AGOSTO
SALIDAS PARA ARICA
"VALDIVIA" ... 18 de AGOSTO
"CHILOE" ... 24 DE AGOSTO
AGENCIA EN SANTIAGO
Blanchard y Puelma Ltda.— Huérfanos 1059.— Teléfono Inglés 4952.— Casilla 1123

**SOCIEDAD MARITIMA Y COMERCIAL R. W. JAMES Y Cía.**
EL VAPOR NACIONAL DE PASAJEROS
**FRESI**
Ex-"GUATEMALA", de la P. S. N. C., de 5.000 toneladas de desplazamiento.
CAPITAN, FLORIDOR CARRASCO
Saldrá el VIERNES 13 DE AGOSTO A LAS 6 DE LA TARDE para Coquimbo, Cruz Grande (entre Coquimbo y Huasco), Huasco, Caldera, Chañaral, Taltal, Antofagasta, Tocopilla, Iquique y Arica.
Atracará al Espigón el día de salida.
Por fletes, pasajes y demás pormenores, verse con:
Sociedad Marítima y Comercial R. W. JAMES y Cía. Avenida Errázuriz 1014—Teléfono Inglés 2652. — Valparaíso
LUIS A. GONZALEZ C. Bandera 152—Teléfono Inglés 2165 —Casilla 1703.— Santiago
12-Ag.

**N. G. I.**
LINEA MENSUAL: VALPARAISO — PUERTOS DEL NORTE — EUROPA
"NAPOLI" ... 1.o DE SETIEMBRE
"VENEZUELA" ... 2 DE OCTUBRE
"BOLOGNA" ... 4 DE NOVIEMBRE
LINEA GRAN EXPRESS BUENOS AIRES — BRASIL — EUROPA
"DUCA ABRUZZI" ... 18 DE AGOSTO
"GIULIO CESARE" ... 25 DE AGOSTO
"PSSA. MAFALDA" ... 4 DE SETIEMBRE
"DUCA D'AOSTA" ... 22 DE SETIEMBRE
NAVIGAZIONE GENERALE ITALIANA
VALPARAISO, Blanco 1136 — SANTIAGO, Agustinas 1042

**$59.50**
Liquidamos ESTUFAS A PARAFINA por fin de temporada.
CONSUMO: 23 centavos por hora
CAPACIDAD: 3 litros.
Depósito de bronce
**Mercería Belga**
AHUMADA 169. — SANTIAGO

**P. S. N. C.**
VAPORES PARA EUROPA
Vía Canal de Panamá
OROPESA .. 21 de Agosto
OROYA ... 4 de Setiembre
ORIANA ... 18 de Setiembre
1 P. M. Para Antofagasta, Mejillones, Iquique, Arica, Mollendo, Callao, Balboa, Cristóbal, La Habana, Coruña, Santander, La Pallice y Liverpool.
VAPORES PARA NUEVA YORK
Por estos vapores se expenden boletos de segunda clase para Europa y puertos de la costa, a precios convenientes.
EBRO ... 8 de Setiembre
ESSEQUIBO . 6 de Octubre
EBRO ... 3 de Noviembre
1 P. M. Para Antofagasta, Iquique, Arica, Mollendo, Callao, Santander, Pavia, Balboa, Cristóbal, La Habana y Nueva York.
**R. M. S. P.**
SERVICIO RAPIDO DE LUJO DESDE Buenos Aires a Europa
PROXIMAS SALIDAS DE LOS AFAMADOS VAPORES "A"
VIAJES RAPIDOS A LISBOA, EN 18 DIAS; CHERBURGO Y SOUTHAMPTON EN 19 DIAS
"AVON" ... 14 de AGOSTO
"ALMANZORA" ... 25 de AGOSTO
"ANDES" ... 4 de SETIEMBRE
"ASTURIAS" ... 15 de SETIEMBRE
"ARLANZA" ... 29 de SETIEMBRE
PROXIMAS SALIDAS DE LA LINEA "D"
Desna .. 12 de Agosto
Demerara . 9 de Setiembre
Darro ... 23 de Setiembre
Deseado .. 7 de Octubre
Desna ... 21 de Octubre
VIAJES DE LLAMADA DESDE VARIOS PUNTOS DE EUROPA, SIRIA Y TURQUIA
Agustinas 1017 — Casilla 536 SANTIAGO
THE PACIFIC STEAM NAVIGATION Co.
VALPARAISO Calle Blanco — Casilla 24 V.
SUB-AGENTES EN SANTIAGO: TRASPORTES UNIDOS, ESTADO ESQUINA ALAMEDA — VILLALONGA, AGUSTINAS N.o 817.

**Cías. Francesas de Navegación**
SUD-ATLANTIQUE — CHARGEURS REUNIS — Sté. Gle. DE TRANSPORTES MARITIMES
SOCIETA ITALIANA DI NAVIGAZIONE "LLOYD LATINO"
— PROXIMAS SALIDAS —
Servicio rápido de pasajeros entre Buenos Aires y Europa en 14 días por los grandes transatlánticos de lujo:
"LUTETIA" 24 de Agosto
"MASSILIA" 21 de Setiembre
"MOSELLA" ... 18 Octubre
Con escalas en: Montevideo, Santos, Río, Lisboa, VIGO y Burdeos.
"CORDOBA" ... 17 Agosto
"PLATA" ... 30 Agosto
"MENDOZA" ... 6 Setiembre
"ALSINA" ... 16 Setiembre
"PINCIO" ... 30 Setiembre
"VALDIVIA" ... 6 de Octubre
Estos rápidos paquetes hacen el viaje de Buenos Aires a GENOVA en 18 días, con escalas en Brasil, Dakar, Las Palmas, Marsella.
"LIPARI" ... 19 de AGOSTO
"QUESSANT" ... 30 de AGOSTO
Para Brasil, Dakar, Leixoes, Vigo, La Pallice y El Havre.
"EUBEE" ... 7 de Setiembre
Para Brasil, Madeira, Vigo o Bilbao y El Havre.
AGENTES GENERALES:
**E. METTAIS & Cía.**
SANTIAGO — AGUSTINAS 942 — CASILLA 1927
SUB-AGENTES:
A. J. Broom y Co. Ltda. VALPARAISO — BLANCO 638
Esquerré Hnos. CONCEPCION

**VETERINARIA**
— DEL —
Dr. L. Schmidt Herm...
Monjitas 780 — Teléfono ...
SANTIAGO
Vacunas "Lignieres", remedios e instrumentales para animales y aves.
Clínica para Perros y Gatos
2 1/2 A 7, INCLUSO ...
Consultas ...
Aves ...
Ambulancia ida y vuelta ...
Servicios Profesionales
Veterinarios titulados y practicantes para atender animales en la ciudad y a las haciendas.
Consultas por escrito, directamente de provincias.

LA NACION

Santiago, Agosto 12 de 1926

## ¿Y LOS SUELDOS DE LOS EMPLEADOS PUBLICOS?

Debemos reconocer que a propósito del pago de sus sueldos a los empleados públicos está ya dicho y repetido cuanto había que decir. Sin embargo, no podemos menos que insistir una vez más sobre este tema. Y seguramente volveríamos a hacerlo si por desgracia la situación actual se prolongara o volviera a producirse a corto plazo.

Como es de temerlo. Parece ser que en las esferas gubernativas no se ha concedido al caso sino una leve parte de su importancia. Y no sólo en cuanto toca al bienestar del personal de la administración, con ser este aspecto del problema el que más vivamente afecta a la sensibilidad pública. También hay que considerar lo que significa desde el punto de vista del buen gobierno del país el hecho de que el Estado no disponga de medios para satisfacer obligaciones tan elementales como el pago de los sueldos administrativos.

No es por cierto la primera vez que transcurren meses y meses con los empleados públicos impagos. En otro tiempo, cuando el atraso en la discusión de los presupuestos mantenía en suspenso el movimiento financiero fiscal, era lo corriente que el personal de la administración estuviera sin percibir sus sueldos dos o tres primeros meses del año. Pero la situación tiene una significación muy distinta cuando la falta de pago se debe exclusivamente a que las cajas fiscales están vacías.

No puede un Gobierno considerar terminada su tarea con verificar que en un momento dado no tiene con qué dar cumplimiento a la ley de presupuestos en sus previsiones de egresos, debido a que las de ingresos ordinarios no se han realizado. El hecho de que las leyes tributarias no hayan rendido lo que de ellas se esperaba, o que la exportación de salitre haya sido menor que la prevista al preparar los presupuestos, o que un déficit de arrastre que ha debido ser saldado absorba las entradas ordinarias, explica las dificultades del Erario; pero no justifica en modo alguno la falta de cumplimiento de las obligaciones más primordiales del Estado.

Lo que cumplía en una situación así era haberse anticipado oportunamente a ella, concertando las medidas financieras y administrativas que hubieran podido evitarla o por lo menos reparar sus efectos. Y este mismo deber queda en pie hasta los presentes momentos. En el supuesto de que de manera inmediata se reunieran fondos para pagar los sueldos insolutos de la administración, no habríamos avanzado nada con ello si dentro de dos o tres meses debiéramos encontrarnos en el mismo trance.

Estas penurias periódicas de la caja fiscal son indicio de insuficiencia de organización y de política financiera, y no desaparecerán mientras este defecto de fondo no sea remediado. Para conseguirlo, hay que hacer lo que a todo gobierno corresponde hacer en estos casos: realizar un estudio profundo de la situación de las finanzas, establecer las obligaciones ineludibles de la Nación, y, atrayendo y captándose el concurso de todas las fuerzas políticas y económicas capaces de aportar un elemento útil a la solución del problema, preparar y llevar a término un plan de trabajo precisamente dirigido a la restauración financiera del país.

Sabemos por la experiencia de muchos años de desastres que las soluciones de emergencia no son soluciones. Por el contrario, después de un pasajero alivio, se transforman bien pronto en nuevos elementos de complicación. Y es hora ya de que nuestra política financiera deje de ser una continua acumulación de dificultades para el día de mañana.

## LA SOLUCION DEL PROBLEMA OBRERO EN NORTEAMERICA

La aguda preocupación de los círculos industriales y periodísticos de Londres sobre las causas de la actual crisis industrial de Inglaterra se concretó hace algunos meses en el envío de dos comisiones a Estados Unidos con el objeto de estudiar los factores que influyen en el desarrollo industrial.

Las comisiones regresaron ya a Londres y como resultado de sus investigaciones se han editado dos gruesos volúmenes que contienen las observaciones recogidas en el país del dólar. Uno de estos volúmenes se titula "The Secret of High Wages" y está redactado por B. Austen y L. F. Lloyd, dos técnicos industriales y el otro lleva por título "The Daily Mail Trade-Union Mission to the United States". Ambos libros están siendo muy comentados y aún cuando son el producto de observaciones hechas de distintos puntos de vista, coinciden cabalmente en sus conclusiones.

En efecto los dos informes están de acuerdo en declarar que en Estados Unidos no hay miseria, ni sindicalismo, ni socialismo, ni aspiración revolucionaria. No hay conflicto entre el capital y el trabajo y cuando más pueden surgir antinomias económicas o rivalidades entre empresas. La revolución se ha hecho útil, pues los sistemas de explotación económica han ido resolviendo los problemas sociales en una forma natural y automática. Más fácil que hacerse todos comunistas, les ha parecido a los norteamericanos hacerse capitalistas. La mentalidad trade unionistas encaminada a restringir la producción se ha transformado en Estados Unidos en un esfuerzo unánime por acrecentar los rendimientos para mejorar los salarios y las utilidades semestrales. Capital, trabajo y producción están movidos por un mismo interés.

Este fenómeno económico social se ha producido en una forma muy sencilla: haciendo del obrero un capitalista, incorporándolo a la explotación como un socio industrial. Es decir, el trabajador se ha hecho accionista de la empresa en que labora. Con este sistema según los informantes se han obtenido los siguientes beneficios: estabilización de las masas obreras, disminución en los precios de costo y por lo mismo aumento en las ganancias, renovación constante y amortización rápida de los elementos de explotación,, Standardización de los productos y especialización en la mano de obra, reducción notable de los despilfarros e intensificación de los rendimientos, utilización de los inventos obreros y ascenso en el trabajo por el verdadero mérito y finalmente un control automático realizado por los mismos obreros que se interesan en la prosperidad y crecimiento de la empresa. Ambos informes están también de acuerdo en que han desaparecido las barreras de clases y el límite de los salarios.

Son, por otra parte, muy interesantes los datos que se consignan en los informes sobre el crecimiento en la repartición de títulos entre obreros industriales. Así de 2.537,000 accionistas que había en 1917 se ha pasado en 1925 a 5.050,000. El número de asalariados capitalistas se ha duplicado. En 1911 la Standard Oil Co., de New Jersey, con sus 33 filiales estaba distribuída entre 6,078 personas y ocho acaparaban la mitad de los títulos. Hoy los accionistas son 300,000. Los ferrocarriles en 1916 sumaban 511,000 accionistas y a comienzos de 1925 habían llegado a 807,000.

Mr. Robert S. Brookings en su libro "Industrial Ownerships" hace, por otra parte un estudio de la calificación de la masa de accionistas. Presenta un caso típico en la compañía de teléfonos la "Bell Telephone System" en que los 97,833 accionistas pertenecen a 98 profesiones distintas; empleados de comercio, mucanas, electricistas, carpinteros, chauffeurs, modistas, en fin la más heterógenea masa de artesanos y trabajadores se agrupan en esta organización. Sólo los jornaleros poseen 4,843 títulos.

En la firma Armour and Co. de los 123,571 accionistas, 56 mil son empleados y obreros de la misma empresa. En la United Steel Corporation hay 50 mil accionistas asalariados por la compañía y en 56 compañías de gas y electricidad el 38 por ciento de los accionistas son también empleados y obreros. En algunas compañías, como la Standard Gaz el porcentaje alcanza a 75 y en la Northern States Power Company a 80.

Estas observaciones de la comisión británica están de acuerdo con los comentarios que en nuestras columnas editoriales hacíamos el año pasado sobre los "Labor's Banks" que son organizaciones financieras de raigambre esencialmente obrera. A la fecha existen en Estados Unidos 36 Bancos, cuyos accionistas son casi en su totalidad obreros y unos 20 están en formación. Muchos de estos establecimientos bancarios son conocidos en todo el mundo, pero por lo general se ignora que los intereses que los controlan son gremios obreros Así el Equitable Building, avaluado en 40 millones de dólares y que es el edificio de eficinas más valioso del mundo, está controlado por el Banco Obrero de los Maquinistas de los Ferrocarriles (Brohterhood of Locomotive Engineers). Otra actividad bancaria de los gremios obreros es la formación de los "Labor Investment Companies", una clase especial de Bancos, cuyos depósitos se invierten en la adquisición de bonos o acciones de diferentes compañías a fin de alcanzar un valor elevado de seguro e interés.

Coinciden, por lo tanto, las observaciones de las comisiones británicas con las que hacíamos en nuestro editorial precitado, esto es, que Estados Unidos ha iniciado una nueva etapa en el progreso social y económico al derivar el capitalismo individual a la difusión por acciones y bonos de la riqueza con la repartición múltiple de las compañías industriales consolidadas. No quiere decir esto que el salario haya sufrido depresión o que no esté de acuerdo con el costo de la vida en Estados Unidos; el salario medio de las fábricas norteamericanas es de 1,450 dólares anuales y en los ferrocarriles de 1,620 dólares. Mientras tanto, el salario medio en Chile no va más allá de 400 dólares al año y todavía con la agravante de que el poder adquisitivo del dólar en Estados Unidos es mayor que el de 8 pesos de 6 peniques en Chile.

Es dentro de estos aspectos muy interesante la experiencia que se va desenvolviendo en Estados Unidos y lo es más todavía si se considera que se trata de un ensayo derivado de la iniciativa misma del capital sin que haya habido compulsión de movimientos sociales ni presiones dramáticas del proletariado. Es un ejemplo que han de estudiar con interés los países donde el problema obrero es un factor latente de perturbaciones económicas y sociales.

# El taylorismo

por DANIEL MARTNER

## LA ORGANIZACION CIENTIFICA DEL TRABAJO EN LA INDUSTRIA

### La idea del "pensum" o de la tarea.—La elección de las herramientas y utensilios.— La normalización, estandardización y especialización de la producción.— Los ataques del socialismo al taylorismo.— Las condiciones

I

La idea del pensum o de la tarea nace del hecho experimental de que un individuo se esfuerza más cuando tiene que ejecutar un trabajo en un tiempo determinado que en uno indeterminado. Consiste, así, en dar a cada obrero una labor dada para realizar en un plazo también dado. El éxito de este sistema está sujeto a la circunstancia de que el trabajador debe obrar separadamente. Luego que forma grupos, fracasa por completo el sistema. La razón de ello está en la tendencia que en general tienen los individuos de eludir cuanto se pueda lo pesado, lo afanoso, y esto se puede hacer con mucho más facilidad cuando se forma un grupo que cuando se está aislado. En colectividad se debilita y hasta desaparece del todo el sentimiento de la responsabilidad, aparte de que las distracciones producidas por efecto de la comunicación mutua que mantienen en todo momento los obreros en grupo, restan esfuerzos que de otro modo se harían valer en el proceso de la producción.

Un buen ejemplo del fracaso de esta clase de trabajo en grupos, suministra Taylor al narrar lo que ocurrió á algunos de sus operarios que, ganando un salario fijo de 3,2 céntimos por tonelada de mineral que palearan a otro sitio, aceptaron una oferta de 4,9 céntimos en otra parte en que la faena se hacía en grupos. El resultado fué que jamás lograron alcanzar ni siquiera los 3,2 céntimos de su trabajo primitivo. ¿Qué había ocurrido? Uno de los obreros contó lo siguiente: "Cuando llegué allí con mi compañero, fuimos colocados en un vagón para palear mineral. A la media hora divisé un diminuto sujeto a mi lado que nada hacía, por lo cual le pregunté, aunque con buen modo: ¿Por qué no trabaja usted? Si no sacamos el mineral del carro, no nos pagan. A lo cual se incorporó y me dijo: ¡Caramba, y quién eres tu? Por lo que le respondí: ¡Qué te importa a tí! Pero el sujeto se me acercó con ademanes amenazantes y me dijo: ¡Cuídate sólo de tí, y si nó te echo carro abajo! Yo quise atrapar al sujeto para darle un castigo, pero al pronto noté que los demás querían defenderlo. Después de este y otro acontecimiento concluímos por adaptarnos a lo que hacían los demás. Y cuando llegó el día de pago, pudimos constatar, con dolor de nuestro corazón, que habíamos ganado menos que acá".

La elección cuidada de las herramientas y de los utensilios tiene también importancia en la aspiración de llegar al máximum de rendimiento en el trabajo. Sea que en la faena se trate de remover material bruto, o cereales, o arena, será menester usar herramientas apropiadas, como en este caso la pala. A este respecto, hay que tener presente que un mismo instrumento no es igualmente apto para el trabajo en todos estos objetos. La pala para remover cereales no tendrá la misma forma ni la misma consistencia o macicez metálica que la que se apropia para remover minerales. Las condiciones de cada cual tiene su efecto sobre su propia duración y principalmente sobre las fuerzas del trabajador. Taylor llegó a constatar que, por ejemplo, la pala para la remoción de tierra rinde el máximum de beneficio cuando pue de contener, por término medio, 9 1|2 kilógramos de una vez

La normalización o estandardización y la especialización de la producción es sin duda una de las aspiraciones de mayor efecto económico dentro del sistema de Taylor, pues conduce a un abaratamiento que tomado en consideración en el conjunto de la producción, es dificilmente alcanzado por otro procedimiento. Ella significa ahorro de tiempo, de energías y material, colocando a la industria correspondiente en situación ventajosa de competencia.

La estandardización o determinación de un tipo, molde o medida dada, se encontraba, antes de Taylor, difundida en la industria ferrocarrilera, en la de máquinas en general y en las armas. En épocas posteriores ha ganado mucho terreno en la fabricación de autoelectrotecnia. En esta última, la elaboración de alambres, de piezas de seguridad, de ampolletas, etc., se ajusta en todos los países a tipos definidos. Se han hecho esfuerzos también por estandardizar la impresión y formato de lo libros, con lo cual se obtendría la doble ventaja de ahorrar mucho espacio en las bibliotecas y de mejorar el efecto estético de éstas. Pero considerados estos casos, queda mucho por hacer en esto sentido. Asistimos sólo al principio de una etapa industrial de estandardización que de seguro dominará con el transcurso de los años y de los siglos a la vida económica entera, pues ella se armoniza totalmente con la ley de menor esfuerzo y se encuadra en gran manera con los ideales de democratización de las sociedades modernas.

No habríamos expuesto, sin embargo, todo lo que debiéramos exponer, si no hiciésemos mención de los ataques que se han hecho al taylorismo. Las corporaciones de obreros, en efecto, han creado una verdadera literatura a este respecto. El poeta socialista alemán Holitzscher decía en 1919 que Taylor con su sistema mataba el alma de los hombres, pues ideaba "una teoría de labor forzada que concluiría con el último resto de amor al trabajo; a los 35 o 40 años quedaría el obrero explotado científicamente, convertido en un despojo desprovisto de toda fuerza física de toda capacidad espiritual y de todo poder moral, que se arrojaría a la calle después de haber pagado todo lo que hubiese ganado en primas por los preparados de arsénico, de alcohol, etc., necesarios para mantener aún la actividad de su corazón..." Se dice que el sistema favorece más a los intereses privados que a los de la colectividad, pues constituye un ataque despiadado al factor hombre, el cual concluirá por menoscabarse tanto física, como espiritual y moralmente, y con ello decrecerá el poder económico de la colectividad entera.

Es muy cierto que toda "mejora" que se haga en los métodos de producción en perjuicio del vigor del elemento hombre, no puede aportar beneficio a la comunidad. Ante todo, es menester defender este principio,. Pero Taylor declara ya en el prólogo de su obra que su sistema carecería de toda base científica si con él se perjudicase la salud o el bienestar corporal, espiritual o moral del trabajador. El trata de organizar las faenas de modo que no se pierdan esfuerzos de ningún género en el obrero, pero sin menoscabo del descanso necesario ni del mantenimiento o aún del fomento de las energías y de la vitalidad. El peligro del taylorismo está en el abuso que se haga del sistema. en que industriales inescrupulosos desprovistos de todo sentimiento humanitario, de todo inclinación que se armonice con los intereses de la comunidad, y que sustentan sólo intereses egoístas, explotan la misera situación del obrero, que no puede defenderse, para sacar de ellos todo lo que puedan dar en un minimum de tiempo, sin consideración alguna a la destrucción total de la salud y de su vida. Taylor mismo dice que su propósito no es de llegar a constatar el máximum de trabajo que un operario puede hacer en un tiempo dado, sino cuál es el trabajo adecuado o normal que puede hacer un obrero de primera clase, qué es lo que por término medio se puede esperar de un trabajor sin que sufra menoscabo corporal ni espiritual. El hecho de que sean muchos los empresarios que abusen del taylorismo no destruye de ningún modo el valor científico del sistema. Desde el punto de vista de la ciencia económica, el mal no debe remediarse con el ataque al taylorismo, sino con el ataque al abuso.

En los reproches que hacen los socialistas al sistema de Taylor, debe tenerse presente que la doctrina de ellos persigue de modo esencial la igualación en la repartición de las riquezas entre los miembros de la sociedad. Esos ataques tendrán que producirse mientras el beneficio que con el sistema en cuestión obtengan los industriales o los patrones sea relativamente mayor al que obtengan los obreros, pues el distanciamiento económico entre ambas partes no se eliminará en la forma que los trabajadores pretenden en armonía con la doctrina socialista.

Claro está que el sistema de Taylor tendrá tanto más éxito cuanto más culta sea la sociedad que aplique. En pueblos desorganizados o poco civilizados, en que las costumbres y las leyes permitan el abuso, su aplicación conduce ineludiblemente al menoscabo del trabajador y a la ruina social. El mayor beneficio social se obtendrá cuando en la repartición del exceso de producción con él alcanzado corresponda una proporción mayor al trabajador que al empresario.

Dr. D. M.

## LA OFICINA DE UTILES DE ESCRITORIO

Se encuentra sometido a la consideración del Senado un mensaje del señor Ministro de Hacienda, por el cual se reorganizan y amplían los servicios que presta la Oficina de Utiles de Escritorio. Los beneficios de esta repartición pública se extienden por este proyecto a otras ramas de la Administración y junto con ello se da a esta oficina libertad de acción y se designa para el efecto un Director responsable. Actualmente esta oficina depende de la Dirección General de Especies Valoradas y hoy se trata de concederle absoluta autonomía.

El proyecto del señor Ministro de Hacienda es bastante plausible y de indiscutible conveniencia. Con la sola economía que se realizará al llevar la acción de esta oficina a otros servicios del Estado, hay para pagar, no diremos los nuevos cargos que se crean, ya que en el fondo el personal de empleados será casi exactamente el mismo, sino que para sufragar el desembolso que demande el sueldo de un Director y un Guarda-Almacén. En total el mayor gasto no alcanza a 30,000 pesos. En cambio se concede autonomía al servicio y se amplía en forma nueva su radio de acción.

La Oficina de Utiles de Escritorio tiene una misión bastante delicada. Es la llamada a proveer de todo lo necesario para el trabajo a diversos servicios públicos. Hasta hoy esto sólo se ha hecho con la instrucción pública, los Ministerios y algunas otras reparticiones. El primer año que se implantó este servicio, el Estado tuvo por este sólo capítulo una economía que alcanzó casi a medio millón de pesos. Hoy se quiere que esta oficina provea de útiles de escritorio a los correos y telégrafos y que vaya poco a poco llenando las necesidades de todas las reparticiones del Estado. Tal es la idea que persigue el mensaje del Ejecutivo.

El año 1904 por decreto que lleva la firma del Ministro de Hacienda, don Ramón Santelices, se creó la oficina de Utiles de Escritorio. El 10 de Mayo de 1918, por ley 3,371, se anexó esta repartición a la Dirección General de Especies Valoradas. A principios de 1919 el Ministerio de Hacienda expidió el Reglamento por el cual debía regirse. Se expresaba en él con minuciosidad de detalles las obligaciones y responsabilidades del Director General de Especies Valoradas y también del Jefe de la Oficina de Utiles de Escritorio. Pues bien, este Reglamento no se aplicó nunca y la fiscalización fué nula.

Por ejemplo, el artículo 4.o, dice: "La provisión se hará una vez al año y por lo tanto sólo podrá renovarse después de transcurrido un año completo contado desde la fecha de la última provisión. Los aumentos o excedentes que se soliciten sobre las cantidades señaladas en los cuadros de reparto deberán ser tramitados por el Ministerio de Hacienda y serán resueltos mediante decretos dictados por el mismo".

Esta disposición no se ha aplicado jamás. El Reglamento entero ha sido letra muerta. Ley sobre arena. La verdad es que nunca hubo una acción fiscalizadora sobre la Dirección General de Especies Valoradas y que en consecuencia tampoco existió para la Oficina de Utiles de Escritorio. Las consecuencias de esta falta de fiscalización sobre tan importante y delicado servicio la opinión pública ha podido palparla. En el proyecto que actualmente estudia el Senado sobre autonomía, ampliación y reorganización de la Oficina de Utiles de Escritorio se llenan estos vacíos y se establece una verdadera autoridad responsable y fiscalizada. Para que la nueva ley rinda todos sus frutos es indispensable cerrar las puertas a los empeños políticos y manejar la escoba para apartar lejos los malos funcionarios.

Pero no se trata sólo de apartar los malos funcionarios sino a la vez de distribuír las sanciones necesarias sobre las responsabilidades comprometidas a fin de evitar la repetición de los hechos y poner en práctica los principios de corrección administrativa que invocaron los hombres de Gobierno al hacerse cargo del poder.

Es por esto que el proceso que se lleva a cabo por un Ministro de la Corte de Apelaciones en la Oficina de Especies Valoradas debe ser tramitado en forma rápida y ejecutiva, con absoluta imparcialidad, que establezca a la brevedad posible si hubo o no incorrecciones en esos servicios y en el caso afirmativo, determinar la proporción en que afectan al Fisco. Esta acción depuradora y coercitiva aparece indispensable no sólo en lo que afecta a la oficina de Especies Valoradas, sino como principio general de corrección y purificación de la administración pública.

Creemos, por lo tanto, útil, además, desarrollar conjuntamente con el proceso judicial un proceso administrativo que exponga la realidad técnica en que se han desenvuelto estos servicios y determine un plan general para su reorganización.

Es de esperar que el señor Ministro de Hacienda sepa proceder con energía.

## EL PESADO ARREGLO DE CUENTAS

Se suele decir que hace siete años terminó la gran guerra. ¡Qué ilusión! Terminó, puede ser, en las trincheras, pero la continúan los grandes tácticos del dólar y la libra esterlina. El veterano Clemenceau acaba de volver a la línea de fuego. Su gran voz ha resonado con los mismos acentos de 1917, en medio del fragor financiero de Wall Street. Ha hablado, como siempre, por la Francia.

Es la respuesta a los requerimientos premiosos del Guaranty Trust por las deudas de guerra. El acento Wall Street es el eco de las propias palabras del Tigre en 1919, en Versalles: "Ha llegado, caballeros, la hora del pesado arreglo de cuentas".

Y eso es lo de que se trata ahora. De arreglar las cuentas. Los Estados Unidos reclaman urgentemente el dinero que adelantaron a Francia para que lo quemara en las trincheras "en defensa de la libertad del mundo". El Tigre ha seguido viviendo las horas horrendas de la guerra. Su corazón se galvanizó en la resistencia, y no percibe las evoluciones vertiginosas que el interés económico va operando en las situaciones y en los sentimientos de los pueblos.

En los Estados Unidos hay ahora una palpitación muy diferente de la que lanzó en 1917 dos millones de muchachos a los campos de instrucción. Clemenceau escucha todavía las palabras simples de la ofrenda del general Pershing: "Aquí estamos, Lafayette". Efectivamente, allí están, pero con los recibos de la deuda.

Clemenceau espera todavía poder girar sobre la admiración de los norteamericanos. ¿No será que chochea? Nada queda ya de aquel delirio de los días de los Liberty loans, cuando los millonarios y los obreros se arrebataban los bonos de los empréstitos y había un supremo orgullo en exhibir en la ventana de cada hogar la banderita estrellada del reclutamiento militar. Pasó la ráfaga, y ahora los tenedores de bonos van con puntualidad inexorable a cobrar sus cupones a las ventanillas del Tío Sam. Y Tío Sam paga, pero exige a los deudores que le paguen a su vez.

Contestando a Clemenceau, el senador Borah proclama apostólicamente el perdón de las deudas, pero de todas las deudas, incluso la de las reparaciones alemanas. Borah está a este lado del Atlántico, y no vivió los días terribles en los territorios devastados. Clemenceau sigue viéndolos, es francés, está allí... y por diferencia de tiempo y de latitud jamás podrán ponerse de acuerdo.

Por eso aún no ha terminado la guerra. Sólo han cambiado de sitio los campos de batalla y de naturaleza los elementos de combate. Es una guerra de intereses, de industrias, tan despiadada y quién sabe si tan destructora como la otra. Lo que se está socavando son los cimientos de la vida social moderna, y parece que esta gran contienda no va a tener armisticio.

P.

# Nombres famosos

Que no aparecen en las Crónicas de la Conquista, ni entre los Apellidos Ilustres de la Colonia ni en las series anteriores.

Lore-ley de Linch
Cea Costoya?
Sarmiento de Parra
Rioja Neiro
Pess del Río
Camino Real de Madrid
Albino Tocornal
Meza de Villar
Perla de Concha
Escala de Palacio
Rosa Sinn Espina
Estay de Mas
I-nos-troza Alamos
Girón de Bandera
Corona de Gallo Crespo
Díaz de Alegría
Guerra Albino
Santos de Iglesia
Caldera de Fierro
Ruedas de Gallo
Penna de Amor
Delgado de Coello
Ordenes de Campaña
Estay A. Diez Varas del Río
Gillot Ina
Real Gana

Cata Falco
Mercado de la Vega
Puerta de Calle
Rayos del Sol
Cuesta Caro
Matta Mosca
Lina Hess de Reyes
Tiznado de Coke
M. Elena Garzón
Ladrón de Carter A.
Plaza de Armas
A. Mery Cano
Jess Band
Sinn Mir Arce
Toro N. Gil
Bur Ross
M. de Testa
Cristo-bal Monte de Olivos
Coll Mena
Plummer Ross
Moss Cardone
Pilar de Casas
Arco de Puente
Luna de Espejo
A. Ross Caroline

César Cascabel

P. D.—El coronel señor Carlos Ibáñez me recomienda el nombre:
Carter A. de Guerra.
Santiago, Agosto de 1926.

N O T A S P O L I T I C A S

## LA EXCEPCION DE LA REBAJA DEL 15 POR CIENTO A LOS EMPLEADOS DE CORREOS Y TELEGRAFOS

### LA COMISION DE GOBIERNO INFORMA FAVORABLEMENTE EL PROYECTO. — EN LA SESION DEL LUNES SERA CONSIDERADO DE PREFERENCIA EN LA TABLA DE FACIL DESPACHO.— TEXTO DEL PROYECTO

La Comisión de Gobierno Interior de la Cámara de Diputados, en sesión celebrada ayer, consideró el proyecto de los señores Serrano, Palacios y Orrego, de excepción de los empleados de Correos y Telégrafos de las rebajas establecidas por la ley de emergencia.

La Comisión, en poco más de una hora, puso término a su labor y evacuó inmediatamente el informe, que ha sido favorable y el proyecto será considerado en primer lugar en la tabla de fácil despacho en la sesión del Lunes próximo.

El texto del proyecto es el siguiente:

PROYECTO DE LEY:

Artículo 1.o Los empleados de Correos y Telégrafos quedan excluídos de la rebaja de sueldos establecida por la ley número 4075, de 30 de Julio de 1926.

Art. 2.o Elévase a 20 por ciento la gratificación que concede el artículo 4.o del decreto-ley número 426, de 10 de Febrero de 1925, a los empleados de Correos y Telégrafos que prestan servicios nocturnos.

Art. 3.o Modifícase en la forma siguiente el artículo 12 del decreto-ley número 245, de 10 de Febrero de 1925, y los artículos 14, 15 y 16 del decreto-ley número 613, de 16 de Octubre de 1925:

"Art. 12. Los libros y demás impresos no comprendidos en los artículos 10 y 11 que preceden, pagarán 10 centavos por cada 50 gramos o fracción de 50 gramos de peso. Cuando varios números o ejemplares se hallen reunidos en un mismo paquete, la tasa correspondiente se aplicará a cada número o ejemplar".

"Art. 14. Los papeles de negocios pagarán 75 centavos por los primeros 250 gramos y 25 centavos por cada uno de los 250 gramos siguientes o fracción".

"Art. 15. Las muestras de mercaderías pagarán 40 centavos por cada 50 gramos o fracción de 50 gramos de pesos y 20 centavos por cada escalón de 50 gramos siguientes o fracción".

"Art. 16. Las encomiendas postales pagarán 2 pesos por cada kilógramo o fracción de kilógramo de peso, y 1 peso 50 centavos por cada escalón siguiente de un kilo o fracción".

Art. 4.o Esta ley comenzará a regir desde el 1.o de Junio de 1926. —Jorge Orrego P.—Vicente Palacios.—Marcos Serrano".

## Sesiones especiales del Senado y de la Cámara

La secretaría del Senado ha repartido la siguiente comunicación a los señores senadores transcribiendo un acuerdo de la Corporación:

"Santiago, 11 de Agosto de 1926. —De orden del señor presidente, tengo el honor de comunicar a US. que el H. Senado, con fecha de hoy, acordó celebrar sesiones especiales los días Jueves y Viernes de cada semana, de 4 a 7 P. M., destinadas a la discusión de los proyectos relacionados con la industria salitrera, con la siderurgia y la minería, y demás que acuerde agregar a la tabla de dichas sesiones la Comisión respectiva.

Dios guarde a US.—Enrique Zañartu E., secretario".

Por otra parte, la secretaría de la Cámara de Diputados ha enviado la siguiente circular a los miembros de esta Corporación".

"Santiago, Agosto 11 de 1926.— De orden del señor presidente, tengo la honra de poner en conocimiento de US. que la H. Cámara de Diputados en sesión de fecha de hoy, ha acordado celebrar sesiones especiales los días Lunes, Martes y Miércoles de la próxima semana, de 2 a 4 P. M., destinadas a tratar del proyecto que autoriza la contratación de un empréstito para la consolidación de la deuda externa e interna del país.

Dios guardes a US.—Alejandro Errázuriz M., secretario".

PERMUTAMOS
LAS SIGUIENTES PROPIEDADES

**EN CALLE SAN DIEGO,** gran propiedad de renta que vale $ 600,000 y debe $ 140,000 Caja, por propiedad en el centro comercial de valor hasta $ 800,000, abonando diferencia.

**EN CALLE SERRANO,** propiedad de valor $ 300,000 por otra de menor valor, refaccionable, en barrio Avenida Matta, Santa Rosa, etc.

**EN AVENIDA OSSA,** magnífica quinta, con espléndidos edificios y muy bien plantada, valor $ 300,000, por casa-residencia en barrio alto, hasta Plaza Italia de valor hasta $ 200,000.

**EN PEDRO VALDIVIA,** espléndida quinta que vale $ 300,000, debe $ 100,000 Caja. Se recibe en parte pago propiedad de renta, bien situada, de valor hasta $ 200,000.

**EN V. MACKENNA,** propiedad de renta valor 300 mil pesos, debe $ 80,000, por sitio grande en barrio alto, de valor hasta $ 150,000, saldo convencional.

ALEJANDRO GREENE CRUZAT
Abogado y Corredor de Comercio
Sección Propiedades Urbanas
OSCAR GREENE VALVERDE
TEATINOS 86.— CASILLA 3722

OFICINAS
BANDERA 3

EN ESTA MAGNIFICA SITUACION OFREZCO EN ALQUILER ESPLENDIDAS OFICINAS EN BAJOS, EN PERFECTO ESTADO

CANON: $ 200

CARLOS OSSANDON B.
168.—BANDERA.—168

## Centro Liberal Democrático

**APRUEBA UN IMPORTANTE VOTO, RELACIONADO CON LA FUTURA CONVENCION GENERAL DEL PARTIDO**

El Viernes último celebró sesión extraordinaria el Centro Liberal Democrático, bajo la presidencia del señor Alvaro Urrutia G., actuó de secretario provisional el señor Kaileus.

El señor presidente manifiesta que la convocatoria de esta sesión extraordinaria es seguir el debate abierto por el señor E. Cortés, sobre la reorganización interna del partido.

El señor Carlos Salinas da lectura a un discurso refiriéndose en él, a la mala organización del partido, y dejando establecido que a causa de esta organización deficiente, muchos de nuestros correligionarios ingresan a otros partidos políticos, o bien se alejan de las filas liberales democráticas; termina el señor vice-presidente, pidiendo a la asamblea apruebe un voto, manifestando en él, la necesidad imperiosa de llamar al partido a una convención general, con el objeto de revisar nuestro programa y estatuto orgánico, cumpliendo así las aspiraciones de los liberales democráticos de la República.

El señor Carlos Martínez, principia su disertación manifestando que su ánimo es defender a la Junta Directiva del Partido por considerar los ataques dirigidos a ella y a los parlamentarios, injustos; y hace una larga narración para demostrar la actuación en los momentos más difíciles porque atravesara la Nación en el período revolucionario; el señor Milos manifiesta su opinión que al analizar hechos y personas de un tiempo pasado, es recordar las grandes divisiones antes existentes. El señor Martínez dice que a ese terreno ha sido arrastrado, y lamenta tener que llegar a él.

Durante este debate toman parte los señores: Cortés, Milos, Cuevas, Martínez, Salinas Marín, Urrutia, Peña y muchos otros.

El señor Marín don Raúl, presenta un voto para armonizar los ánimos, que fué aprobado con la abstención del señor Martínez. El voto dice así: "El Centro Liberal Democrático, recordando el estatuto fundamental, de su partido, hace presente a la Junta Directiva, que ha llegado el momento de convocar, cuanto antes sea posible, a una convencin general que le fije rumbos, y elija su directorio".

—Mañana Viernes a las 6.30 celebrará sesión "El Centro Liberal Democrático", en su local del Club Balmaceda, Compañía 1238.

## Tribunal Calificador

En la sesión celebrada ayer, quedó bastante adelantada la calificación de la elección de Tarapacá y Antofagasta, siendo probable que hoy dicte su fallo el Tribunal.

La reunión de esta tarde ha sido fijada para las 4.30.

## LA VERDADERA SITUACION DE LA HACIENDA PUBLICA

### EL SEÑOR JORGE ALESSANDRI CONTINUARA SUS OBSERVACIONES EN LA PROXIMA SESION DE LA CAMARA

En la sesión celebrada ayer por la Cámara de Diputados el señor Jorge Alessandri, al referirse al proyecto de Consolidación de la Deuda Pública, hizo una exposición sobre la verdadera situación de la Hacienda pública.

Dijo el Diputado por Santiago que en Octubre ya no habría fondos para pagar a los empleados públicos, en atención a que el déficit del presente año será más o menos de cien millones de pesos, a pesar de las leyes económicas dictadas y las que están actualmente en discusión.

Agregó que los presupuestos del año próximo, que según la Constitución deben presentarse al Congreso, totalmente financiados el 1.o de Setiembre, próximo, no podrán entregarse, debido a que las entradas son inferiores a los gastos, en varios millones de pesos con lo cual subsistiría un déficit que impide el despacho de esta ley en forma constitucional.

Las declaraciones del señor Alessandri han sido muy comentadas y en los círculos políticos se espera con interés la continuación de su discurso, ya que el diputado por la capital quedó con la palabra para la próxima sesión.

PIERROT
REGIA PRESENTACION
SUPREMA CALIDAD
14 CIGARRILLOS 30 CTVS

## Labor de las Comisiones Permanentes del Congreso

La Comisión de Gobierno del Senado, en sesión celebrada ayer, empezó a estudiar el proyecto de supresión de puestos inútiles.

El proyecto fué considerado en general y hoy se entrará a estudiar en particular la parte que afecta al Ministerio de Justicia e Instrucción, para lo cual se ha invitado especialmente al señor Ministro del ramo.

La Comisión de Legislación y Justicia del Senado despachó totalmente el proyecto sobre subrogación de jueces, modificado en muchas de sus partes por la Cámara de Diputados.

La Comisión insiste en varias disposiciones del proyecto.

Para hoy están citadas las comisiones de Relaciones Exteriores y Hacienda, del Senado, a las 3 de la tarde y la de Gobierno, a las 2.30.

## Presidente de la asamblea radical de La Serena

(De nuestro Corresponsal, por Telégrafo)

LA SERENA 11. — Ha llegado desde Valparaíso a radicarse en esta ciudad, el Ministro de la Corte de Apelaciones de ese puerto que jubiló, don Nicolás Briceño.

Este ex-magistrado ha sido elegido presidente de la Asamblea Radical de esta ciudad. — **Rodríguez.**

## PARTIDO RADICAL

**MANIFESTACION DARIO ZALAZAR JAUREGUI.**—Con gran entusiasmo se ha recibido de parte de la juventud y amigos radicales, la idea de dar una manifestación de despedida a don Darío Zalazar Jáuregui, ex-diputado y miembro del Partido Radical, con motivo de haber sido designado cónsul en Sao Paulo.

Ayer se reunió en el Club Radical un numeroso grupo de miembros de este partido y acordó comisionar a los señores Antonio González, Héctor Pacheco, Humberto Pacheco y Enrique Brunet, para que se hagan cargo de los preparativos para dicha manifestación.

Las adhesiones se reciben diariamente en el Club Radical, Huérfanos 1264, de 7 a 8 P. M., en la secretaría del Centro de Propaganda.

## ASALARIADOS

**DIRECTORIO CENTRAL DE LA USRACH.**—Esta noche, a las ocho, se reunirá el Directorio Central de este organismo político para tratar la siguiente tabla:

1.o Cuestión salitrera.

2.o Los artículos alimenticios y los acaparadores.

3.o Fijación de la partida de la comisión de propaganda al Sur del país y nombramiento de un delegado.

4.o Designar la pauta de materias que la USRACH dilucidará en la concentración del Domingo 23 en el Teatro O'Higgins.

5.o Incidencias de actualidad política y social.

A esta reunión se encarece especialmente la asistencia a los parlamentarios.

La sesión terminará a las 10.30 en punto.

## PARTIDO DEMOCRATA

**CENTRO DEMOCRATAS FRANCISCO BERRIOS. — Independencia 1896.**—El Domingo pasado se llevó a efecto en este Centro una asamblea en homenaje a la memoria del fundador del Partido Demócrata, don Malaquías Concha.

En esta asamblea usaron de la palabra los señores Pablo Vargas, Enzo Castro, Luis Alegría, el señor presidente de la Agrupación Demócrata de Santiago don Luis A. Muñoz y don Diego Escanilla.

El señor Escanilla dictó una conferencia rememorando la fundación del Partido y presentó a la asamblea el siguiente voto:

"El Centro Demócrata Francisco Berríos acuerda dirigir una nota al Directorio Departamental, haciendo presente la conveniencia de que el Directorio General tome las medidas del caso a fin de hacer efectivo cuanto antes el acuerdo de la Convención extraordinaria celebrado el 20 de Diciembre de 1921, que ordena el pago de 50 centavos a cada miembro del Partido en toda la República."

Este voto fué aprobado por aclamación.

**CENTRO DEMOCRATA LEALTAD.**—En su última asamblea general acordó lo siguiente:

Celebrar en adelante las asambleas los días Sábado, a las 8 P. M.

Mantener el acuerdo anterior relativo a la vacancia de los cargos de directores inasistentes a tres sesiones.

Enviar nota de condolencia al socio señor Juan Nilo, con motivo de la muerte de su señora esposa; y

Declarar que no tienen derecho a voto en la elección del Sábado, los asambleístas que no estén al día en el pago de sus cuotas.

**CONFERENCIA DE DON DOMINGO ARTURO GARFIAS.**—A invitación de numerosos vecinos de la 7.a Comuna Maestranza, el Domingo próximo dictará una conferencia sobre el problema plebiscitario de Tacna y Arica, el abogado y periodista don Domingo Arturo Garfias, que tuvo sobresaliente actuación en la zona en litigio.

La conferencia se efectuará en el teatro de la Avenida Vicuña Mackenna, frente a Argomedo, a las 10.30 A. M. y será presidida por el General don Alejandro Gacitúa.

**CENTRO DEMOCRATA.—Merced 834.**—Se cita para hoy, a las 9 P. M., a sesión de junta general.

**CENTRO DE PROPAGANDA DEMOCRATA DONATO MILLAN.**—Cita para hoy Jueves, a las 8.30 P. M., a asamblea general.

DE P. LYON

## UNA CASA PARA CORREOS Y TELEGRAFOS

De "La Unión" de Valparaíso

La semana última, no sé cuál de los diarios de ésta volvió a hablar de una casa para el Telégrafo Fiscal de Valparaíso; pero esta vez el remedio era peor que la enfermedad, porque consistía en mudarse de una casa vieja, pero no antigua, a otra antigua y vieja de la misma calle. Ese edificio en que está el Telégrafo, con su buena mano de gato, daría su petardo, porque tiene algún estilo; el otro, ni con todo el carmín de doña Elvira engañaría a un ciego, y en ambos, el Fisco sería mero arrendatario, remendador de un armatoste viejo que está pidiendo, como el de Correos y adyacentes, que le atraquen un fósforo sobre una buena pincelada de parafina.

En todo país culto o poco menos, y por pequeño que sea, una de las cosas que llama la atención es la casa de Correos y Telégrafos: aseada, cómoda, hasta elegante, como que es el albergue del más importante de los servicios públicos: la tramitación de la correspondencia por la nación, y tan digna de cuidado y esmero como las personas mismas.

En Chile no se practica tan saludable costumbre: son pocos los pueblos que poseen un edificio adecuado a su movimiento de correos y telégrafos, y el de Valparaíso yace en el olvido más que todos los otros; con sus correos injertos en una casona vetusta y en la que toda incomodidad para empleados y el público tiene su asiento; y en esa inadecuación del campo en que se opera es una de las concausas que estorban el servicio, retardándolo, confundiéndolo, extraviando piezas postales y facilitando, con otras, variadas suertes de prestidigitación. Sin la debida comodidad, tampoco puede haber la necesaria vigilancia, ni actividad, ni oportunidad.

De eso y de mucho más debieron convencerse las autoridades de Valparaíso, sus parlamentarios, y el Gobierno cuando, no hace mucho, se propusieron darle un edificio de correos adecuado, y con gran denuedo pusieron manos a la obra. Luego dieron con lo que buscaban: la casa de Morrison, entre Cóchrane y Blanco, con cuatro pisos, sótano, mucho aire y luz, con electricidad propia, cerca de la estación del Puerto y del Espigón, y con una capacidad tal que caben allí:

El Correo Central de Valparaíso.

El Telégrafo Central de íd.

Sección encomiendas nacionales.

Sección encomiendas internacionales.

Sección aduana de las mismas.

Hubo, con la esperanza de que se obtendría por el Estado ese edificio para sus dependencias enunciadas, un cívico regocijo; y, todos a una, puede decirse, empujamos el proyecto hasta que se tramitó el decreto gubernativo del caso; la escritura de compraventa se redactó por un abogado fiscal, y todo iba a quedar oleado y sacramentado en un par de días; pero a última hora hizo el Ministro de Hacienda un descubrimiento formidable: el Erario no tenía fondos para pagar a Morrison la primera anualidad: un millón y doscientos mil pesos, correspondiente a 1926, y quedando las otras dos para los años 27 y 28.

Eso fué todo; en eso estriba aún el negocio, el que Valparaíso adquiera una casa adecuada a esos servicios fiscales y a su importancia de gran ciudad y de primer puerto de la República.

Sin duda, Valparaíso tiene la JETTATURA: sólo acierta en los desaciertos, como las obras portuarias, y seguirá albergando miserablemente los importantísimos servicios públicos mencionados: el Correo, en un palomar pintarrajeado; las Encomiendas, en un tabuco casi tenebroso y oliente a ratas y chinches, y el Telégrafo en cuartos y piezas amputados, astillosos, raídos, como hechos con materiales comprados en las **minutas.**

Mientras súbitamente, recordaba el Ministro que no había fondos con qué comenzar a pagar a Morrison, no por superfluidades, sino por un gran edificio que necesita la ciudad, como una persona decente una capa para cubrir ciertas desnudeces... gastaba el Fisco millones en otros pueblos, en lo accesorio, y en Santiago, en compadreos, y a ninguno en la Moneda se le alborotó el pudor trasnochado de acordarse de **que no había fondos.**

Tampoco recordó ninguno que por el edificio actual podría obtenerse más de un millón de pesos, ni que para adquirir la casa de Morrison no faltaría con qué en la Caja, en los Bancos de Ahorro, en la Caja Nacional de Seguros o en un empréstito especial.

¿Pero aceptaría Morrison alguna de esas formas de pago?

P. LYON.

Agosto 1.o de 1926.

## La Reforma de la Ley de Alcoholes

(CONTINUACION)

**REGIMEN VIGENTE** — **REGIMEN PROPUESTO**

**LICORES:** Se mantienen las disposiciones del régimen establecido para la producción, en cuanto se refiere a las condiciones técnicas y de control.

Se establece la prohibición de instalar nuevas fábricas.

**COMPENSACION**

Las fábricas de licores que no deseen seguir funcionando bajo el régimen propuesto, podrán acogerse a la facultad de expropiación que se concede a las fábricas de alcohol industrial.

**VINOS:** Se mantienen las disposiciones del régimen establecido para la elaboración, en cuanto se refiere a las condiciones técnicas y de control.

**CERVEZAS:**

La producción media anual actual de cervezas es de cincuenta y cinco millones de litros.

Se establece la prohibición de instalar nuevas fábricas.

Se limitará la producción anual total de cervezas a setenta y cinco millones de litros.

**SIDRAS:** Se prohibe la fabricación de bebidas fermentadas, provenientes de frutas que no sean uvas, peras, manzanas o membrillo.

### DEL IMPUESTO

### SOBRE LOS ALCOHOLES, LICORES, VINOS Y CERVEZAS

**ALCOHOLES**

**Alcohol Potable Agrícola:** $ 1.60 por litro alcohol absoluto.

**Alcohol Potable Industrial:**

| | |
|---|---|
| De materia prima nacional | $ 1.80 |
| De materia prima extranjera | 2.00 |

**Alcohol Desnaturalizado:** $ 0.10 por litro a 85° C.

**LICORES:**

(Se divide en seis grupos)

I.—Vinos generosos, oporto, jerez, vermouth, similares, etc.

II.—Licores de frutas.

III.—Amargos, aperital, etc.

IV.—Aguardientes aromatizados, azucarados, anisados, etc.

V.—Licores dulces, benedictine, cacao, curacao, chartreusse, etc.

VI.—Piscos artificiales, whisky, cognac artificial, rhum, etc.

Grupos I, II, III y IV, pagan dos centavos por grado alcohólico y por litro de fabricación.

Grupos V y VI, pagan dos y medio centavos por grado y litro.

Se exceptúan de impuesto los piscos y cognacs naturales.

**ALCOHOLES**

**Alcohol Potable Agrícola:**

| | |
|---|---|
| Durante los dos primeros años | $ 2.00 |
| Después de dos años en adelante | 5.00 |

**Alcohol Potable Industrial:**

| | |
|---|---|
| Durante dos únicos años | $ 3.50 |

**Alcohol Desnaturalizado** (para aplicaciones industriales). Sin impuesto. Desnaturalización a 93

**LICORES:**

(Se divide en tres grupos)

I.—Vinos generosos, oporto, jerez, vermouth, similares, etc.

II.—Licores dulces, benedictine, chartreusse, cacao, curacao y similares, piscos artificiales, whisky, cognacs artificiales, etc.

III.—Licores de frutas, amargos, piscos y cognacs naturales, etc.

Grupo I.—Diez centavos por grado y por litro.

Grupo II.—Cinco centavos por grado y por litro.

Grupo III.—Cuatro centavos por grado y por litro.

**VINOS:** (Producción) Se mantiene el impuesto de:

Dos centavos por litro que se produzca al Norte del río Maule; y Un centavo por litro los producidos al Sur del Maule.

**VINOS:** (Venta envasado

Se rebaja para los vinos corrientes de valor menor de $ 1.80, a cinco centavos.

Sobre $ 1.80, diez centavos más por cada peso.

**VIÑAS NUEVAS:** Se establece un impuesto adicional por litro calculado de producción de los nuevos viñedos, de cinco centavos.

**CERVEZAS:** Se mantiene el impuesto de diez centavos por litro de cerveza, cualquiera que sea su graduación.

**SIDRAS:** Se crea el impuesto de un centavo por litro de producción y diez centavos por venta de botella.

**PRODUCTOS SIMILARES EXTRANJEROS:** Los vinos, alcoholes, cervezas y licores extranjeros que se internen al país, pagarán además de los derechos aduaneros, los impuestos internos que pagan los similares nacionales, **duplicados.**

### CUADRO RESUMEN

| EL IMPUESTO SOBRE: | |
|---|---|
| El Vino (de producción) | Se mantiene igual |
| El Vino (venta embotellado) | Se mantiene igual |
| La Cerveza (producción) | Se mantiene igual |
| El Alcohol Potable (transitorio) | Se eleva en un 90 por ciento |
| El Alcohol Potable (definitivo) | Se eleva en un 210 por ciento |
| Los Licores (vinos generosos) | Se eleva en un 400 por ciento |
| Los Licores (los demás Grupos) | Se eleva en un 100 por ciento |
| Las Sidras | Nuevo, |

Los alcoholes desnaturalizados para usos industriales no pagan impuesto

A. MOREIRA L.,
Presidente Asociación Licorista de Chile.
(Continuará).

## El proyecto de reforma del Arancel Aduanero

(CONTINUACION)

SECCION III.—PRODUCTOS DE LA GANADERIA

**Grupo 9.—Animales vivos**

Animales vivos que se internen por boquetes de cordillera en que no haya ferrocarril en servicio:

| | | |
|---|---|---|
| Vacunos hembras, cada uno | — | 45.00 |
| Vacunos machos, cada uno | — | 72.00 |
| Ovejunos, cada uno | — | 9.00 |
| Caballares, cada uno | — | 45.90 |
| Cabríos, cada uno | — | 4.50 |
| Asnales, cada uno | — | 22.50 |
| Mulares, cada uno | — | 45.00 |
| Porcinos, cada uno | — | 22.50 |
| Cabalgaduras y sus arreos de viajeros o arrieros | — | Libre |
| Los demás no especificados | — | Libre |

Animales vivos que se internen por boquetes de cordillera en que exista servicio de ferrocarril o por mar:

| | | |
|---|---|---|
| Vacunos, machos y hembras, cada uno | — | 126.00 |
| Caballares, cada uno | — | 99.00 |
| Mulares, cada uno | — | 99.00 |
| Asnales, cada uno | — | 23.50 |
| Porcinos, cada uno | — | 36.00 |
| Cabríos, cada uno | — | 4.50 |

El impuesto al ganado vacuno, macho y hembra que entre por ferrocarril, tendrá un descuento de $ 12.60 moneda legal por cada cinco centavos que suba precio del kilo vivo de carne en las ferias de Santiago, sobre noventa centavos moneda legal.

El Presidente de la República reglamentará la forma de aplicar esta disposición . . .

**Grupo 10.—Lanas y otros textiles de origen animal, en bruto**

| | | | |
|---|---|---|---|
| 98 | Cerdas para brochas u otros usos, K. L. | 4.50 | 12.00 |
| 99 | Crin animal K. B. | 0.60 | 1.80 |
| | Lana: | | |
| 100 | de alpaca, de guanaco, de llama y de vicuña, K. B. | 0.75 | 1.80 |
| 101 | de oveja, sucia, K. B. | 0.18 | 0.60 |
| 102 | de arveja, lavada, K. B. | 0.375 | 1.20 |
| 103 | Pelo de animales, K. B. | 0.15 | 0.49 |

**Grupo 11.—Cueros y otros despojos de animales, en bruto**

| | | | |
|---|---|---|---|
| 104 | Astas o cuernos y huesos de animales, K. B. | 0.15 | 0.15 |
| 105 | Cueros al pelo sin curtir, K. B. | Libre | 0.12 |
| 106 | Desperdicios de cuero, K. B. | 0.15 | 0.45 |
| 107 | Sangre desecada, para uso industrial, K. B. | 0.18 | 0.60 |
| 108 | Tripas y gorduras en salmuera, en envase de madera, K. B. | 0.30 | .90 |
| 109 | Vejigas secas, K. B. | 0.18 | 0.60 |

**Grupo 12.—Avicultura, Apicultura y Sericicultura**

| | | | |
|---|---|---|---|
| 110 | Cera de abejas, K. B. | 0.90 | 2.70 |
| 111 | Huevos de aves en su estado natural, K. B. | 0.30 | 1.50 |
| 112 | Miel de abejas, K. B. | 0.15 | 0.75 |
| 113 | Seda en capullos y desperdicios de seda, K. L. | Libre | 0.60 |

SECCION IV.—PRODUCTOS DE LA AGRICULTURA

**Grupo 13.—Plantas vivas y semillas**

| | | | |
|---|---|---|---|
| 114 | Alpiste, K. B. | 0.15 | 0.60 |
| 115 | Plantas vivas y flores frescas, K. B. | Libre | Libre |
| | Semillas: | | |
| 116 | de alfalfa, K. B. | 0.09 | 0.18 |
| 117 | de cáñamo, K. B. | 0.45 | 0.15 |
| 118 | de nabo, K. B. | 0.045 | 0.15 |
| 119 | de tabaco, K. B. | 0.045 | 0.15 |
| 120 | de trébol, K. B. | 0.045 | 0.15 |
| 121 | Semillas, cebolletas, bulbos, tubérculos, etc., de plantas exóticas o para la agricultura, no especificados, K. B. | Libre | 0.06 |

**Grupo 14.—Cereales**

| | | | |
|---|---|---|---|
| 122\|123 | Arroz con o sin cáscara, aunque esté partido, K. B. | 0.04 | 0.12 |
| 124 | Avena, K. B. | 0.15 | 0.15 |
| 125 | Cebada común, K. B. | 0.025 | 0.15 |
| 126 | Centeno, K. B. | 0.075 | 0.15 |
| 127 | Granos perlados, K. B. | 0.15 | 0.45 |
| 128 | Maíz, K. B. | 0.045 | 0.15 |
| | Trigo: | | |
| 129 | amarillo, K. B. | Libre | 0.03 |
| 130 | blanco, K. B. | Libre | 0.03 |
| 131 | Cereales no especificados, K. B. | 0.15 | 0.15 |

**Grupo 15.—Leguminosas**

| | | | |
|---|---|---|---|
| 132 | Frejoles, K. B. | 0.15 | 0.45 |
| 133 | Garbanzos, K. B. | 0.15 | 0.45 |
| 134 | Guisantes, K. B. | 0.15 | 0.45 |
| 135 | Habas, K. B. | 0.15 | 0.45 |
| 136 | Lentejas, K. B. | 0.15 | 0.45 |
| 137 | Leguminosas, no especificadas, K. B. | 0.15 | 0.45 |

**Grupo 16.—Frutas, tubérculos y hortalizas**

| | | | |
|---|---|---|---|
| | Almendras amargas o dulces: | | |
| 138 | con cáscaras, K. B. | 0.375 | 0.90 |
| 139 | sin cáscaras, K. B. | 0.60 | 1.80 |
| 140 | Avellanas, castañas, piñones y pistachos, K. B. | 0.30 | 1.50 |
| 141 | Camotes, K. B. | 0.075 | 0.30 |
| 142 | Cebollas, K. B. | 0.075 | 0.15 |
| 143 | Cocos y coquitos, K. B. | 0.30 | 1.50 |
| 144 | Descarozados, K. B. | 0.60 | 3.00 |
| | Frutas no especificadas: | | |
| 145 | frescas, K. B. | Libre | Libre |
| 146 | secas, K. B. | 0.60 | 3.00 |
| | Legumbres y hortalizas no especificadas: | | |
| 147 | frescas, K. B. | 0.075 | 0.24 |
| 148 | secas, K. B. | 0.15 | 0.45 |
| 149 | Nueces, K. B. | 0.30 | 0.90 |
| 150 | Papas, K. B. | 0.075 | 0.24 |
| 151 | Pasas, K. B. | 0.60 | 3.00 |
| | Tubérculos no especificados: | | |
| 152 | frescos, K. B. | 0.075 | 0.24 |
| 153 | secos, K. B. | 0.15 | 0.45 |

**Grupo 17.—Vegetales alimenticios, estimulantes**

| | | | |
|---|---|---|---|
| 154 | Cacao en rama o en grano, con o sin cáscara, K. B. | 0.10 | 0.30 |
| 155 | Café en grano, K. B. | 0.10 | 0.45 |
| | Cáscaras: | | |
| 156 | de cacao, K. B. | 0.05 | 0.15 |
| 157 | de café, K. B. | 0.02 | 0.06 |
| 158 | Guaraná o paulinia, K. N. | 4.50 | 9.00 |
| 158 | Lúpulo u oblón, K. B. | 0.15 | 0.60 |
| | Té: | | |
| 160 | a granel, K. N. | 0.90 | 2.40 |
| 161 | en envase de papel o cartón, K. N. | 1.00 | 3.60 |
| 162 | en envase de hojalata o de otra materia, K. N. | 1.10 | 3.90 |
| 163 | Yerba-mate, K. N. | 0.05 | 0.15 |

**Grupo 18.—Especias**

| | | | |
|---|---|---|---|
| | Ají y pimentón: | | |
| 164 | entero, K. B. | 0.375 | 1.80 |
| 165 | molido, K. B. | 0.60 | 3.00 |
| 166 | Ajos, K. B. | 0.075 | 0.30 |
| 167 | Anís, K. B. | 0.675 | 0.70 |
| 168 | Azafrán natural o artificial, K. L. | 15.00 | 60.00 |
| | Canela y canelón: | | |
| 169 | enteros, K. B. | 0.15 | 0.60 |
| 170 | molidos, K. B. | 0.225 | 1.20 |
| | Clavos de olor: | | |
| 171 | enteros, K. B. | 0.375 | 1.20 |
| 172 | molidos, K. B. | 0.60 | 2.40 |
| 173 | Cominos, K. B. | 0.60 | 18.00 |
| 174 | Nuez moscada, entera o en polvo, K. L. | 0.45 | 1.35 |
| | Pimienta: | | |
| 175 | entera, K. B. | 0.375 | 1.20 |
| 176 | molida, K. B. | 0.60 | 2.40 |
| 177 | Vainilla, K. L. | 6.00 | 18.00 |
| | Especias no especificadas, puras o mezcladas: | | |
| 178 | enteras, K. B. | 0.45 | 1.50 |
| 179 | en pasta o en polvo, K. B. | 0.75 | 2.40 |

**Grupo 19. — Forrajes**

| | | | |
|---|---|---|---|
| 180 | Alimentos para aves de corral, K. B. | 0.225 | 0.75 |
| 181 | Pastos y forrajes, para alimentar ganado, los cien K. B. | 1.875 | 9.00 |

**Grupo 20. — Materias primas textiles de origen vegetal en bruto**

| | | | |
|---|---|---|---|
| 182 | Algodón en rama, con o sin pepita, K. B. | Libre | Libre |
| 183 | Cáñamo yute y otras fibras, vegetales, no especificadas, en bruto o rastrilladas, cardadas o peinadas, K. B. | 0.03 | 0.15 |
| 184 | Capoca (lana vegetal) K. B. | 0.09 | 0.30 |
| 185 | Fibras de lino, en bruto o rastrilladas, cardadas o peinas, K. B. | Libre | 0.15 |
| 186 | Fibras y raíces de piasava, arroz, espartos, y otras materias vegetales, no especificadas, K. B. | 0.045 | 0.15 |

**Grupo 21. — Materias primas oleaginosas de origen vegetal, en bruto**

| | | | |
|---|---|---|---|
| 187 | Copra o pufa, médula del coco de la palma, K. B. | Libre | Libre |
| 188 | Linaza, K. B. | 0.045 | 0.15 |
| 189 | Maní, K. B. | 0.15 | 0.06 |
| 190 | Pepas, pepitas y semillas de algodón, de palma, y de ricino, K. B. | Libre | 0.03 |

**Grupo 22. — Tabacos en Bruto**

| | | | |
|---|---|---|---|
| 191 | Tabaco en hojas, K. N. | 4.50 | 13.50 |

**DIVISION B.**

**Productos de la industria manufacturera**

SECCION V. — INDUSTRIAS ALIMENTICIAS

**Grupo 24. — Carnes y cecinas**

| | | | |
|---|---|---|---|
| | Carnes: | | |
| 192 | Frescas, estén o no conservadas en hielo, K. B. | 0.30 | 0.90 |
| 193 | En salmuera, en envase de madera, K. B. | 0.30 | 0.90 |
| 194 | Cecinas (charqui y tasajo) K. B. | 0.75 | [illegible] |
| | Jamones, con inclusión de la sal en que vengan acondicionados: | | |
| 195 | Crudos, K. B. | 0.75 | 1.35 |
| 196 | Cocidos, K. B. | 1.20 | 4.50 |
| 197 | Lenguas secas, ahumadas o saladas, K. B. | 0.75 | 2.25 |

**Grupo 25. — Grasas alimenticias y sus derivados**

| | | | |
|---|---|---|---|
| 198 | Grasa comestible, K. B. | 0.27 | 0.90 |
| 199 | Manteca de puerco, pura o mezclada, K. B. | 0.375 | 1.20 |
| 200 | Margarina, manteca margárica y sus imitaciones, K. B. | 0.45 | 3.00 |
| 201 | Tocino, K. B. | 0.75 | 2.25 |

**Grupo 26. — Leche, quesos y mantequilla**

| | | | |
|---|---|---|---|
| 202 | Leche esterilizada o peptonizada y la crema de leche K. B. | Varios | 3.00 |
| 203 | Leche fresca, K. B. | 0.12 | 0.30 |
| 204 | Leche condensada, con sin azúcar u otras sustancias, K. B. | 0.40 | 1.20 |
| 205 | Mantequilla (manteca de vaca), K. B. | 0.90 | 3.00 |
| 206 | Quesos, K. B. | 0.825 | 3.00 |

**Grupo 27. — Féculas, harinas y sus residuos**

| | | | |
|---|---|---|---|
| 207 | Afrecho, los cien K. B. | 1.875 | 9.00 |
| 208 | Féculas no especificadas, K. B. | 0.15 | 0.90 |
| 209 | Granos majados o a media molienda, K. B. | 0.225 | 0.90 |
| | Harina: | | |
| 210 | De avena, K. B. | 0.225 | 0.90 |
| 211 | De avena, K. B. | 0.225 | 0.90 |
| 212 | De maíz, K. B. | 0.225 | 0.90 |
| 213 | De trigo, K. B. | 0.03 | 0.15 |
| 214 | De cereales, legumbres o frutas no especificadas, K. B. | 0.225 | 0.90 |
| 215 | Harinas o féculas con adición de azúcar o especies, K. B. | 0.375 | 1.50 |
| 216 | Sagú, K. B. | 0.15 | 0.60 |
| 217 | Sémola, K. B. | 0.225 | 0.75 |
| 218 | Tapioca, K. B. | 0.15 | 0.60 |

**Grupo 28. — Aceites comestibles**

| | | | |
|---|---|---|---|
| | Aceite de olivos u otros: | | |
| 219\|220 | En envase de vidrio o de latas hasta de diez kilógramos de peso neto cada una | | 0.75 |
| | En otros envases K. B | | 1.05 |
| | Mantequilla de coco (vegetalina), de maní u otros no especificados, K. B. | | 1.50 |

(CONTINUARA)

# CONGRESO NACIONAL

## EL SENADO DESPACHO AYER EL PROYECTO QUE FIJA LA PLANTA Y SUELDOS DE EMPLEADOS SANITARIOS

### EL SEÑOR GUILLERMO AZOCAR, HABLANDO A NOMBRE DEL PARTIDO RADICAL, DECLARA

### QUE EL GOBIERNO NADA HA HECHO POR SOLUCIONAR LOS GRAVES PROBLEMAS NACIONALES

**SESION 59.a ORDINARIA EN 21 DE AGOSTO DE 1926**

PRESIDENCIA DEL SEÑOR BARAHONA

**GASTOS DE SECRETARIA DE LA CAMARA DE DIPUTADOS**

Se considera en la Tabla de Fácil Despacho un proyecto sobre anticipo de fondos a la tesorería de la Cámara de Diputados, para gastos de secretaría de la Cáamara.

**CONSERVACION DE BIENES RAICES**

Se aprueban los proyectos sobre permisos para conservar bienes raíces a "La Unión Gremial de Valdivia", "Club de Remeros Phoenix" y "Club Singer de Chile".

**PROYECTOS DESECHADOS**

Se acuerda desechar o enviar al archivo diversos proyectos que han perdido su oportunidad.

**FOMENTO DE LA PRODUCCION Y LAS FINANZAS DEL ESTADO**

El señor SILVA CORTES. — Observa que desgraciadamente existe en Chile una dificultad muy grande para hacer economías razonables en los presupuestos de gastos del Estado.

La tendencia de la mayoría a no aceptar reducciones ni supresiones, la influencia explicable de los intereses creados; los efectos de corazones sensibles que sufren porque los beneficiados por el Fisco recibirán menos dinero para sus hogares y sus necesidades, esos y otros factores han convencido al señor Senador de que es obra muy difícil arreglao las finanzas por medio de economías en los sueldos, pensiones y otras prestaciones del Estado.

El señor Senador ha votado y seguirá votando las economías, pero en esa materia estará como otros congresales, siempre en la minoría.

No es posible, sin embargo, desalentarse, porque hay que procurar un arreglo de las finanzas, para mantener el régimen monetario y para evitar la ruina de la Caja Fiscal.

En tal virtud ha pensado el señor Senador en la conveniencia de iniciar en el Senado el estudio y la discusión de los proyectos de leyes que tienden a mejorar la situación de la minería, de la agricultura y de otras industrias, porque así se hará algo que puede servir para la expansión económica cor el incremento de la producción y de la riqueza privada.

Habrá más riqueza fiscal cuando haya más riqueza particular o privada.

Habrá base de impuestos y contribuciones; los ciudadanos se sentirán más inclinados a trabajos industriales que a los empleos públicos; y el Estado tendrá más recursos para los gastos ordinarios y para obras de progreso.

Las industrias principales del país están reclamando la atención de los poderes públicos.

Piden justicia, facilidades; y no persecuciones.

Es un hecho efectivo que existen cerca de dos millones de toneladas de salitre elaborado que no se vende a los consumidores, Hay crisis de circulación y de consumo, que perjudica al Estado, a los industriales y a los obreros.

Existe también un estado de crisis en la industria del carbón, en el comercio en general y en algunos ramos de la industria fabril o manufacturera.

La minería metálica nacional, teniendo materia de explotación sufre también las consecuencias de intensa crisis de otra época; y tiene que esperar una amenaza formidable, a la que aludió en sesión anterior el honorable Senador por Santiago, señor Concha. Los grandes industriales mineros ingleses, franceses, belgas y americanos, están ya organizando la explotación de los riquísimos y vastísimos yacimientos de cobre, de carbón de estaño y de otras sustancias que existen en el centro del Africa. El caso de Katanga y otros, de una importancia industrial enorme, permiten esperar que esos yacimientos serán el más poderoso competidor de las minas de la América del Norte y del Sur; y ya hemos podido saber en Chile algo al respecto por la lectura de la interesantísima controversia entre los representantes de Chuquicamata y del Ferrocarril de Antofagasta.

Si no se ponen luego en explotación las minas chilenas, puede llegar el evento temido de una competencia futura imposible de sostener por nuestros industriales.

La agricultura necesita caminos, puentes, fletes baratos, servicios buenos de policía de seguridad y reforma de algunas de las llamadas leyes sociales exageradas y de difícil ejecución en los campos.

Se denuncian casos de aplicación desigual y abusiva de esas leyes, especialmente de la de seguro obligatorio, casos en que los agentes fiscales o de las Cajas de Ahorros amenazan con multas y persiguen a los industriales, en términos tales que en algunas regiones, como algunas comunas rurales en las provincias del Sur, hay agricultores pobres que han suspendido sus trabajos y separado a sus obreros, porque no han podido resistir las nuevas cargas y responsabilidades.

Sé que existen proyectos de leyes sobre esas industrias, unos presentados al Senado e informados; otros en las Comisiones permanentes o especiales y otros en preparación o en estudio en los Ministerios, en la Sociedad Nacional de Agricultura o en otras oficinas o reparticiones del Estado. Sé también que luego se manifestarán algunas otras iniciativas al respecto.

Hago indicación para que en el resto del actual período ordinario de sesiones, desde mañana hasta el 17 de Setiembre próximo, se acuerde celebrar sesiones especiales en los días Jueves y Viernes de cada semana, para tratar exclusivamente de proyectos de leyes sobre el salitre, la minería y la agricultura, con arreglo a una tabla especial que formaría la Comisión Permanente encargada de formar la lista de proyectos de leyes que deben tratarse en el Senado.

El señor TRUCCO. — Expresa que está perfectamente de acuerdo con los anhelos de bien público expresados por el señor Silva Cortés y pregunta si es efectivo que haya algún proyecto, fuera del presentado por el señor Concha sobre protección a la industria minera del cobre, que se refiera a estos deseos del señor Senador.

Ignora que haya proyectos listos para ser tratados que se refieran al salitre, por ejemplo, que es la materia más importante por el momento.

El señor SALAS ROMO. — Expresa que él también acompaña al señor Silva Cortés en sus anhelos de bien público, y agrega que el Partido Radical se ha estado ocupando de todas estas materias, ya que el Gobierno las abandona y no toma la iniciativa.

Pide al señor Senador que incluya entre las materias de esas sesiones especiales, la reducción de gastos públicos y de empleos innecesarios.

El señor SILVA CORTES. — Acepta esa modificación.

El señor AZOCAR. — Observa que las materias más importantes despachadas por el Congreso Nacional lo han sido a iniciativas de los parlamentarios como el proyecto sobre prenda agraria. El proyecto relativo a la Caja de Crédito Minero que fué llevado al Gobierno, pasó al archivo y debido a algunos senadores que lo han hecho suyo, ha sido presentado a los debates del Senado.

Estima que esta iniciativa no debe limitarse a la formación de una tabla sobre los proyectos existentes, sino también a la elaboración de nuevos proyectos sobre la materia.

El señor MARAMBIO. — Observa que el Gobierno no ólo no se preocupa de reducir los sueldos, sino que aún niega a los señores Senadores que desean estudiar posibles reducciones de empleos públicos, los datos que solicitan sobre esas materias, y así, por ejemplo, él ha pedido datos sobre una reducción de empleos en los Tribunales de Justicia pedida por ese Tribunal, pero en vez de remitirla, el Gobierno se ha apresurado a llenar las vacantes de los cargos que se pensaban suprimir, imposibilitando así la labor.

Pide que se reitere el oficio que él había solicitado con este objeto.

El señor AZOCAR. — Sostiene que hay muchos gastos que no corresponden a funciones del Estado y dice que el Partido Radical defiende aquellos gastos que corresponden a una función social del Estado pero ataca los gastos inútiles. El Partido Radical ha defendido los sueldos de los empleados públicos que desempeñan cargos eficientes y establece un mínimum de sueldos para que todos puedan llenar las necesidades de la vida dentro de la situación a que su cultura y merecimientos les corresponde. Si se ha aumentado los sueldos a todos los empleados públicos, no se debe a un propósito de derroche, sino que a una resultante mundial debida al enorme encarecimiento de la vida en los últimos años.

El Gobierno ha propuesto un proyecto de reducción de empleos públicos, por valor de 20 millones de pesos y puede elevarse esa economía a 50 millones. El Gobierno se ha limitado a enviar ese proyecto a la Cámara sin procurar impulsarlo en el estudio de las Comisiones, pues se han solicitado antecedentes y no los ha enviado. Ahora ese proyecto despachado por la Comisión de Hacienda está en la Comisión de Gobierno y nada hace el Gobierno por impulsarlo.

No puede ser porque estime que no cuenta en el parlamento con la cooperación debida, pues jamás el Gobierno dispuso de un parlamento más animoso en su deseo de ayudar al Gobierno en la obra patriótica de reconstrucción nacional.

Hay graves problemas de administración pública en que el Gobierno no toma iniciativa alguna, como el problema de los desocupados que pululan por nuestras calles implorando la caridad pública, en forma lastimosa. Parece que el Gobierno desconociera que es un deber primordial de los Estados modernos atender a estas necesidades, y que no es posible que volvamos a los tiempos antiguos en que la caridad cristiana era la única expectativa de los desamparados.

La industria salitrera ha dispuesto de grandes cantidades que han fluctuado entre un ciento por ciento y un 35 o|o y hoy porque no pueden mantener esas pingues utilidades, dejan de trabapar, porque no pueden colocar sus productos a los altos precios que desean, y provocan un grave problema social y económico en el país.

No es posible sacrificar el interés de los más al interés de unos pocos.

En Inglaterra el problema del carbón ha sido considerado en forma muy diferente y allí las minas se trabajan a pesar de que dejan una pérdida de un 10, de un 20, y hasta de un 30 por ciento sobre el costo de producción. Esa gran nación se preocupa de los obreros y se ha establecido un impuesto especial para mantener a los obreros desocupados.

La supresión de empleos va a llevar el problema de los desocupados a la clase media, y no es posible decir que estas personas deben ir al comercio o a las industrias cuando allí también se deja sentir la situación angustiosa y también se reduce el personal. Debe el Estado entonces, antes de despedir a esos empleados, procurar abrirles camino en la vida en forma que puedan desarrollar independientemente sus actividades y contribuir a la producción del país.

La riqueza en Chile está en pocas manos y hay que proceder a distribuirla por medio de medidas legislativas que obliguen a los dueños de latifundios que no están totalmente cultivados, a desprenderse de la parte no cultivada, para que pueda ser adquirida por otro que entre a hacerla producir.

Mussolini no sólo redujo empleos sino que procedió a la subdivisión de la propiedad.

En Australia se está haciendo una colonización nacional en que el Estado proporciona el 80 o|o del valor de la propiedad. En Chile muchos de los que adquieren casas en la ciudad estarían dispuestos a adquirir parcelas de terrenos si se les dieran facilidades para ello.

El problema del regadío, sobre todo el regadío de las provincias del Norte es otro de los problemas que deben resolverse pero no en la forma actual, sino que por medio de la expropiación de los terrenos de rulo, la ejecución de las obras por el Gobierno y la venta de dichos terrenos, ya de riego, divididos en lotes y para que sean sometidos a un cultivo determinado, y estudiado previamente por una oficina de experimentación que ya debía haberse establecido en el Norte.

California que deja en frutas a Estados Unidos cuatrocientos millones de pesos al año, es inferior en clima y calidad del terreno a la zona de Coquimbo y Atacama.

Es necesario desarrollar la riqueza pública para que aumente la riqueza fiscal que depende de ella.

Nuestra situación de estrechez se debe a la falta de organización económica del país.

Se da por aprobada la indicación del señor Silva Cortés para celebrar sesiones especiales los días Jueves y Viernes de cada semana destinadas a los proyectos sobre salitre, minería y agricultura.

Se suspende la sesión.

A segunda hora se prosiguió la discusión del proyecto que fija la planta y sueldos del personal sanitario.

El señor BARROS JARA.—Manifiesta que, a su juicio, no es conveniente consultar para este personal asignaciones especiales de rancho, casa y trienios, como se propone en el proyecto, porque ello importaría colocar a estos empleados en situación privilegiada respecto de los demás empleados públicos, que no gozan de tales asignaciones.

El señor Ministro expresa que se han propuesto esas asignaciones porque, persiguiéndose el propósito de que este personal cumpla estrictamente la prohibición que tiene de ejercer la profesión de cada empleado, constantemente se le estará cambiando de residencia, lo que les impondrá gastos extraordinarios. Y en cuanto a los trienios, se ha estimado justo darlos porque cada empleado irá adquiriendo mayores conocimientos con la práctica de los años servidos, y su labor será más eficiente que los recién incorporados. Por lo demás, dice que se han fijado los sueldos tomando en cuenta el aumento que cada empleado tendrá con esta asignación adicional.

El señor GONZALEZ CORTES.— Aprobada como lo ha sido la idea del Código Sanitario, la discusión actual tiene alcance secundario aunque no por eso menos esencial, pero como flota siempre en el ambiente el concepto de que se trata de excesivos gastos que serán distribuídos en una "legión de inspectores" creo necesario agregar que el Código anterior tenía un presupuesto inferior en dos millones doscientos mil pesos ($ 2.200,000) al actual y contenía sólo dieciséis empleados menos. Es indispensable agregar que, al revés de lo preceptuado en el Código Long, en el antiguo había veintitrés (23) departamentos de la República sin ninguna acción sanitaria, y como naturalmente, allí era donde prendían las epidemias, resultaba que la traslación de elementos para combatirlas, originaban un desembolso de muchos millones más, que el Parlamento se veía forzado a entregar. El honorable señor Urrejola ha traído a la corporación varias veces las estadísticas de la mortalidad de los últimos años y comprobado que ellas han ido aumentando a medida que el Código ha tenido mayor tiempo de vigencia. La consecuencia que debe deducirse de ese hecho no es que el Código tenga la virtud de aumentar el número de individuos que fallecen, sino la de que para su correcta implantación, es menester de ciertas condiciones de que él carecía. Si se registran cuidadosamente los Códigos, anterior y el actual, se encuentran los mismos capítulos con una diferencia fundamental aumentada en que en el de Long se establece que el personal derivado a estas funciones debe tener una preparación técnica especial. Esta exigencia está basada en un acuerdo de la Quinta Conferencia Panamericana que dice:

1.o "La eficacia de la administración de la salubridad pública depende directamente de la existencia de un personal perito y experimentado, el cual sólo puede obtenerse si se reconoce que la medicina preventiva constituye una profesión especial a la cual se garantizan preparación apropiada, inamovilidad en el servicio, ascensos basados únicamente en servicios meritorios y retiro con paga. Los oficiales del Ejército que rechazan los ataques de las enfermedades deben encontrarse en la misma posición de pericia técnica, seguridad y honor en que se encuentran los jefes militares de un país".

(Resolución adoptada en la sexta sesión, de 16 de Abril de 1923).

2.o "El Tercer Congreso Científico Panamericano recomienda a los países de América: la institución de la carrera sanitaria, comprendiendo a las visitadoras de higiene; la formación de un Cuerpo Sanitario Oficial, dependiente directamente del Poder Ejecutivo; la obtención de los puestos sanitarios por riguroso ascenso, y la propiedad de ellos a fin de que no puedan perderse sino por acción judicial; la buena remuneración de los mismos para evitar la dispersión de actividades, y el derecho a los goces de cesantía, jubilación y montepío".

(Tercer Congreso Científico Panamericano, del 20 de Diciembre de 1924 hasta el 6 de Enero de 1925).

Para llenar esta exigencia, el personal debe tener una situación medianamente holgada y un aliciente en el porvenir. Yo pregunto a mis honorables colegas si creen posible que un médico se dedique a adquirir una preparación técnica que sólo le servirá para desempeñar el puesto y que reciba en compensación mil quinientos pesos ($ 1.500) mensuales; preguntaré también si estiman que un profesional que no tenga por delante el incentivo del ascenso podría ir a la región de las salitreras, de las minas o de la ganadería donde me consta que hay plazas vacantes con remuneraciones de cinco mil pesos ($ 5.000) mensuales, sin sentir la tentación de abandonar un aprendizaje costoso y honroso para que lo habilite para colocar su hogar en condiciones aceptables.

No puedo dejar de agregar que un mal que hace gran daño al país es este enciclopedismo criollo que nos domina: se contrata un ingeniero para la construcción de puertos, de fama mundial, el señor Krause, y muy luego encontramos modo de enmendarle "la plana", como decimos con énfasis; luego viene un técnico debidamente controlado antes y después de su estada en Chile a dirigir nuestros Ferrocarriles y muy luego devolvemos al señor Donner por inepto; ahora tenemos a un sabio que se ha dedicado durante veintiséis años exclusivamente a asuntos sanitarios, que es Sub-Director del Bureau Sanitario Panamericano y que ha limpiado las Filinas en forma que en diez años leva la mortalidad de cuarenta a diecisiete, y de nuevo le decimos: la carrera sanitaria que usted exige, para que el Código no fracase, es un mito...

Yo digo más, señor Presidente, que estos siete y medio millones de pesos significan un gasto de dos pesos por persona. Para defendernos de los enemigos exteriores gastamos en sueldos doscientos dieciséis millones, lo que significa un desembolso de $ 54 por cada habitante: hay que agregar que en la guerra perú-boliviana perdimos 9,772 hombres y que en 43 años no hemos tenido ningún conflicto internacional. En cambio en el mismo tiempo hemos abierto más de dos millones de tumbas sin que eso nos haya sacado de nuestra habitual indiferencia!

Se ha dicho que debiendo ser sesenta años el término medio de la vida en este clima privilegiado y con una raza de pujanza legendaria, existe una gran masa de la población que deja de producir durante treinta y un años. Si se estima que de acuerdo con los estadistas ingleses, un individuo entrega anualmente a la enocomía nacional un trabajo que se valoriza en £ 50, se podrá hacer un cálculo de lo que por este capítulo deja de percibir la nación. De los 120,000 individuos que fallecen cada año, hay por lo menos 80,000 que debieran vivir. Si se aprecia en $ 30,000 lo que se llama el capital-vida, se tendrán dos mil cuatrocientos millones de pesos. ¿Y para economizar esa gran suma se considera ese gasto dispendioso, el de siete y medio millones?

El seño TRUCCO.— Considera conveniente no modificar el proyecto tal como ha sido elaborado, porque cualquiera alteración hecha de ligera, podría producir perturbaciones graves en la aplicación de las medidas sanitarias dictadas.

El señor YRARRAZAVAL.—Creo que no hay necesidad de aumentar los sueldos suprimiendo los trienios, porque ello importaría aumentar los gastos desde luego, y no a partir de tres años más, y, además, porque cuando se dicte el estatuto administratvio, que debe aprobarse antes de fines de año, se dará a cada empleado el sueldo que corresponda a la categoría en que sea asignado.

Cerrado el debate, se procedió a votar las siguientes indicaciones formuladas:

Del señor Echenique, para suprimir las asignaciones adicionales. Aprobada, con el voto en contra de los señores González, Trucco, Hidalgo, Gutiérrez y Marambio.

Del señor Cariola, para suprimir los puestos de asesor y jurídico, ingeniero y arquitecto sanitario, y procurador. Rechazada.

Del señor Rivera Parga, para elevar a $ 18,000 el sueldo del secretario, debiendo ser abogado. Rechazada.

Del señor Urrejola, para establecer incompatibilidad entre el desempeño de cualquier cargo sanitario y los puestos públicos o municipales remunerados, con excepción de la enseñanza universitaria. Aprobada.

Del señor Rivera Parga, para suprimir el abogado auxiliar del distrito sanitario de Santiago. Rechazada.

Del señor Luis E. Concha, para elevar a $ 6,000 el sueldo del jefe de Desinfección, y a $ 1,800 el del mozo de bacteriología y de los choferes de la oficina de Moscas y Ratas y de Desinfección. Aprobada.

Del señor Ministro, para aumentar 20 o|o el sueldo fijado en el proyecto para todo el personal de los servicios técnico y administrativo, suprimiendo las asignaciones especiales. Rechazada.

Del señor Urrejola, para suprimir siete puestos de choferes de primera clase. Rechazada.

Del señor Valencia, para crear los puestos de jefe de Química y subjefe de Química. Rechazada.

Del señor Cariola, para detallar el gasto de $ 2.180,620 que aparece en el artículo 2.o Desechada.

De los señores Gutiérrez, González, Núñez Morgado y Jaramillo, para aumentar el sueldo de la bibliotecaria. Desechada.

Del señor Echenique, para suprimir el artículo 4.o del proyecto, por innecesario. Aprobada.

En consecuencia, los sueldos y planta del personal de sanidad quedan como sigue, durante el 2.o semestre del año en curso:

| | |
|---|---|
| Director General de Sanidad . . . . . . . . | $ 21,000 |
| Director General Auxiliar . . . . . . . . | 15,000 |
| Secretario . . . . . . | 10,200 |
| Asesor Jurídico . . . . | 10,200 |
| Ingeniero Sanitario . . . | 10,200 |
| Arquitecto Sanitario . . | 10,200 |
| Jefe de Demografía . . | 10,200 |
| Oficial de Partes . . . | 7,650 |
| Contador . . . . . . | 7,650 |
| Seis oficiales primeros, con $ 5,100 cada uno | 30,600 |
| Diez oficiales segundos, con $ 3,360 cada uno | 33,600 |
| Procurador . . . . . | 3,000 |
| Jardinero primero . . | 2,550 |
| Portero primero . . . | 2,550 |
| Dos jardineros segundos, con $ 2,040 cada uno | 4,080 |
| Portero segundo . . . . | 2,040 |
| **SERVICIO TECNICO** | |
| Doce jefes inspectores médicos, con $ 11,900 cada uno . . . . . . | 142,800 |
| Catorce inspectores médicos, con $ 10,200 cada uno . . . . . . | 142,800 |
| Dieciocho cirujanos-jefes con $ 8,110 cada uno . | 145,980 |
| Veinticinco cirujanos, con $ 6,800 cada uno . . . | 170,000 |
| Diez oficiales escribientes, con $ 2,000 cada uno . . . . . . . . . | 20,000 |
| **SECCION BACTERIOLOGIA** | |
| Tres bacteriólogos auxiliares, con $ 5,100 cada uno . . . . . . | 15,300 |
| Dos ayudantes, con 3 mil pesos cada uno . . | 6,000 |
| Un mozo . . . . . . . . | 1,800 |
| **SECCION QUIMICA** | |
| Un jefe . . . . . . . . . | 9,000 |
| Un sub-jefe .. .. .. .. | 7,500 |
| Dos ayudantes primeros, con $ 4,500 cada uno | 9,000 |
| Tres ayudantes segundos, con $ 3,900 cada uno . . . . . . . . . | 11,700 |
| Un mozo . . . . . . . . | 1,800 |
| **SECCION SUEROS Y VACUNAS** | |
| Cinco ayudantes primeros, con $ 4,500 cada uno . . . . . . . . . . . | 22,500 |
| Cuatro mozos, con 1,800 pesos cada uno .. . | 7,200 |
| Un veterinario . . . . . . | 6,000 |
| Dos caballerizos, con $ 1,800 cada uno . . . | 3,600 |
| Un cuidador . . . . . . . . | 1,800 |
| **SECCION ALIMENTOS Y DROGAS** | |
| Dos farmacéuticos, con $ 6,000 cada uno . . . | 12,000 |
| Un oficial escribiente con | 2,400 |
| Seis inspectores, con 3 mil 900 pesos cada uno | 23,400 |
| **SECCION ZOOLOGIA Y ENTOMOLOGIA** | |
| Un jefe . . . . . . . . | 6,000 |
| Dibujante .. .. .. .. .. | 3,000 |
| Un mozo .. .. .. .. .. .. | 1 800 |
| **SECCION ENFERMERAS VISITADORAS** | |
| Un jefe .. .. .. .. .. | 6,000 |
| Un sub-jefe .. .. .. .. | 4,500 |
| Un escribiente .. .. .. | 2,100 |
| **SECCION ENFERMEDADES VENEREAS** | |
| Un escribiente . . . . . . | 2,100 |
| **SECCION ESCOLAR** | |
| Un escribiente . . . . . . . | 2,100 |
| **SECCION BIENESTAR DEL NIÑO** | |
| Un escribiente . . . . . . . | 2,100 |
| **SECCION PUBLICACIONES** | |
| Un corrector de pruebas | 3,900 |
| Un escribiente . . . . . . | 2,700 |
| **DISTRITOS SANITARIOS DE SANTIAGO** | |
| (Inspectores auxiliares sanitarios) | |
| Seis inspectores primeros con $ 4,500 cada uno . . . . . . . | 27,000 |
| Cincuenta y cuatro inspectores auxiliares segundos con $ 3,900 cada uno . . . . . . . | 210,600 |
| Doce enfermeras visitadoras con $ 2,700 cada una . . . . . . . | 32,400 |
| Seis escribientes, con $ 2,100 cada uno . . . | 12,600 |
| Abogado auxiliar . . . . | 6,000 |
| **OFICINAS DE MOSCAS Y RATAS** | |
| Un jefe . . . . . . . . . | 6,000 |
| Un oficial escribiente . | 2,400 |
| Seis auxiliares, con 3 mil 900 pesos cada uno .. .. .. .. .. .. .. | 23,400 |
| Un chauffeur . . . . . . | 1,800 |
| **OFICINA DE DESINFECCION** | |
| Un jefe .. .. .. .. .. .. | 6,000 |
| Siete auxiliares, con 2 mil 700 pesos cada uno | 18,900 |
| Un mecánico . . . . . . | 2,700 |
| Un fogonero . . . . . | 2,100 |
| Un chauffeur .. .. .. .. | 1,800 |
| **CONSEJO DE HIGIENE** | |
| Asignación al Presidente | 6,000 |
| Un oficial de secretaría | 2,400 |
| Para asignación a cinco miembros del Consejo. (Según el art. 21 del Código Sanitario) . . | 3,000 |
| **ESTACION SANITARIA DE ARICA** | |
| Un mecánico . . . . . . . | 2,700 |
| Un desinfectador . . . . | 2,700 |
| Dos marineros, con 2 mil 700 pesos cada uno | 5,400 |
| Un motorista . . . . . . | 2,700 |
| Un practicante . . . . . | 2,700 |
| Un escribiente . . . . . . | 2,400 |
| **ESTACION SANITARIA DE PUNTA ARENAS** | |
| Un mecánico . . . . . | 2,700 |
| Un desinfectador . . . . | 2,700 |
| Dos marineros con 2 mil 700 pesos cada uno . . | 5,400 |
| Un motorista .. .. .. .. | 2,700 |
| Un practicante . . . . | 2,700 |
| Un escribiente . . . . . | 2,100 |
| **ZONAS SANITARIAS** | |
| **4.a Zona Sanitaria** | |
| Un secretario .. .. .. .. | 6,000 |
| Un contador . . . . . . | 3,600 |
| Un asesor jurídico . . . | 3,000 |
| Un estadístico . . . . . | 3,600 |
| Un veterinario . . . . . | 6,000 |
| Un oficial de partes . . | 3,000 |
| Un motorista para la lancha del Servicio de Sanidad Marítima . . . | 2,400 |
| **Otras Zonas Sanitarias** | |
| Diez escribientes, con $ 2,400 cada uno . . | 24,000 |
| Diez bacteriólogos, con $ 6,000 cada uno . . . | 60,000 |
| Treinta y seis mozos y porteros, con $ 1,500 cada uno . . . . . . . | 54,000 |
| **BIBLIOTECA** | |
| Una bibliotecaria . . . | 6,000 |
| **OFICINA DEL REGISTRO SANITARIO PLANO DE SANTIAGO** | |
| Un dibujante primero . . | 4,500 |
| Un dibujante auxiliar . . | 3,900 |
| Dos oficiales auxiliares, con $ 2,100 cada uno | 4,200 |
| **CASAS DE LIMPIEZA** | |
| Dos administradores con $ 1,800 cada uno . . . | 3,600 |
| Tres bañeros, con 1,500 pesos cada uno . . . | 4,500 |
| Un mecánico para la estufa Genester - Hercher . . . . . . . . . . | 2,100 |
| Una lavandera de los baños y departamentos | 900 |
| **GARAGE** | |
| Un mayordomo . . . . . | 3,000 |
| Un mecánico . . . . . . | 3,900 |
| Un ayudante mecánico . | 2,100 |
| Siete chauffeurs de primera clase, con 1,800 pesos cada uno . . . . | 12,600 |
| Tres chauffeurs de segunda clase, con 1,500 pesos cada uno . . . | 4,500 |
| Suma total . . . . . . . . | $ 1.605,600 |

## EL PRESENTE AÑO FINANCIERO CERRARA CON UN DEFICIT NO INFERIOR A 100 MILLONES DE PESOS

### DECLARA EN LA CAMARA DE DIPUTADOS EL SEÑOR JORGE ALESSANDRI.—EN OCTUBRE YA

### NO HABRA FONDOS PARA PAGAR LOS SUELDOS DE LOS EMPLEADOS PUBLICOS

**Sesión en 11 de Agosto de 1926**
**Presidencia del señor Vicuña Subercaseaux y del señor Durán**

Asistieron 76 señores diputados y el señor Ministro de Hacienda.

CUENTA:

Se dió cuenta, entre otros asuntos:

De un oficio del señor Ministro de Agricultura e Industria con el que remite los datos solicitados por el señor de la Cuadra acerca de las comisiones enviadas al extranjero por ese Ministerio;

De un informe de la Comisión de Gobierno interior sobre la moción de los señores Orrego, Serrano y Palacios, que mejora los sueldos del personal de Correos y Telégrafos;

De otro informe de la Comisión de Hacienda acerca del proyecto aprobado por el Senado sobre conversión de la deuda interna y externa;

De una petición del señor Guzmán Cortés para que se dirija oficio al señor Ministro de Hacienda, solicitándole los siguientes datos: a) Entrada que ha producido la ley de Patentes y cuánto se ha destinado a la Beneficencia Pública; b) Entradas que han dado las multas por infracciones de la Ley de Alcoholes; c) Entrada que se ha percibido por el impuesto a los espectáculos públicos; y d) Cuánto ha producido el impuesto a los específicos;

De otra petición del señor González, don Cardenio, para que se dirija oficio al señor Ministro de Obras Públicas a fin de que envíe los antecedentes relacionados con la última alza de las tarifas concedidas por el Gobierno al Ferrocarril Eléctrico de Santiago a San Bernardo, los compromisos contraídos por esa Compañía y las tarifas e itinerarios vigentes.

**CONSOLIDACION DE LA DEUDA PUBLICA**

El señor ERRAZURIZ (don Elías) —Como ya está informado el proyecto sobre consolidación de la deuda pública, que permitirá al Gobierno obtener fondos para el pago de los empleados públicos, hace indicación para que este proyecto se trate en primer lugar en la orden del día de la presente sesión.

—Esta indicación se da por aprobada por asentimiento tácito.

**TABLA DE FACIL DESPACHO**
**COMPATIBILIDAD DE DIVERSOS CARGOS**

Dentro de la tabla de fácil despacho continúa la discusión del artículo 1.o del proyecto que declara compatibles los cargos judiciales con los empleos, funciones o comisiones de la enseñanza superior, secundaria y especial, así como con los puestos de los Tribunales de Conciliación y Arbitraje, creados para dirimir conflictos entre patrones y empleados.

El señor CONTRERAS LABARCA. —Formula algunas observaciones para combatir la disposición de este artículo, que tiene por objeto facilitar la participación de los jueces en la constitución de los Tribunales de Conciliación y Arbitraje. Insiste en afirmar que estos Tribunales deben permanecer dentro de la más absoluta imparcialidad, para lo cual es indispensable que sus miembros se hallen completamente alejados de toda influencia política.

El señor VARAS. — Precisamente se ha procurado la participación de los jueces porque estos funcionarios deben vivir alejados de la política.

El señor CONTRERAS LABARCA. —No debe olvidarse que frecuentemente se presenta el caso de jueces que intervienen manifiestamente en política.

El señor VARAS. — La creación del escalafón judicial ha traído como consecuencia una situación distinta de la que existía antes, cuando los jueces se sentían tentados a inmiscuirse en las luchas políticas para obtener ascensos. Hoy la situación es muy diversa.

El señor CONTRERAS LABARCA. —A pesar de la garantía del escalafón, los jueces no están libres de intervenir en política; por eso cree que, en todo caso, no debería ser definitiva esta autorización que se desea conceder a los jueces para formar parte de los Tribunales de Conciliación y Arbitraje.

Manifiesta, por otra parte, que, dadas las poderosas influencias que se ejercen contra la Ley de Empleados Particulares, no van a encontrar facilidades los Tribunales de Conciliación para entrar a funcionar desde luego.

El señor VARAS.— No participa del pesimismo del señor diputado. Por su parte cree que no es efectiva la derrota de la ley en un país democrático que busca una situación de armonía entre los empleados y empleadores.

El señor GONZALEZ (don Cardenio).— A propósito de las observaciones del señor Contreras Labarca, hace notar que en un editorial de "La Nación" de hoy, se comentan las gestiones que está haciendo la Asociación Salitrera para obtener que se suspenda la vigencia de las leyes sociales, gestiones que contarían con la aceptación del Gobierno. De este modo se pretendería burlar una vez más el anhelo del país de tener legislación social.

El señor CONTRERAS LABARCA.— A su juicio sólo es posible confiar en la fuerza de las asociaciones de empleados, porque la ley fracasará ante las formidables influencias de los patrones.

El señor ALZAMORA.— Corrobora las observaciones del señor Contreras Labarca, afirmando por su parte que sería por demás funesta la intervención de los jueces en los Tribunales de Conciliación y Arbitraje.

Respecto al funcionamiento de estos Tribunales, estima que ha sido entorpecido con la creación de la segunda instancia, pues los empleadores apelan de todas las sentencias haciendo que los juicios, que deberían fallarse rápidamente, se eternicen con esas tramitaciones.

Como los fallos expedidos por estos Tribunales deben darse en conciencia, ya que no son tribunales de derecho, considera innecesaria y aún perjudicial la participación de los jueces en ellos.

El señor DE LA CUADRA.—Este artículo tiende precisamente a facilitar la administración de justicia de los Tribunales de Conciliación y Arbitraje. Si es verdad que deben fallar en conciencia, no es menos cierto que en sus fallos deben ajustarse a los preceptos de la ley.

—Habiendo llegado la hora, se deja pendiente la discusión de este artículo.

**INCIDENTES**
**SESIONES ESPECIALES**

Los señores Matta Figueroa, Edwards Matte y otros diputados, formularon indicación para celebrar sesiones especiales los días Lunes, Martes y Miércoles, de 2 a 4 P. M., de la semana próxima, con el objeto de discutir el proyecto sobre conversión de la deuda interna y externa.

—Se dió por aprobada.

**REFORMA DE LA LEY DE MUNICIPALIDADES**

El señor UGARTE.— Formula extensas observaciones acerca del proyecto del Senado que reforma la ley de Organización y Atribuciones de las Municipalidades

Recuerda que la Comuna autónoma fué establecida en Chile por la ley de 22 de Diciembre de 1891, ley que se debió a la iniciativa del eminente estadista don Manuel José Irarrázaval. Desgraciadamente modificaciones posteriores de esa ley han socavado el principio básico de la autonomía municipal, restringiendo los recursos de esta institución y también sus funciones y atribuciones.

Hace, en seguida, un estudio de la forma cómo están constituídas y cómo funcionan las Municipalidades en diversos países, señalando las ventajas o inconvenientes que se notan en ellas.

Por lo que hace al establecimiento de la Comuna autónoma en Chile, llama la atención a que el principio de la autonomía comunal se halla incorporado en los programas de los Partidos Conservador, a cuyas filas perteneció el autor de la ley de 1891; del Partido Radical y del Partido Demócrata. Sin embargo, ese principio ha sido desconocido por la nueva Constitución que nos rige, la cual en esta materia es evidentemente antidemocrática, pues establece que los Alcaldes serán designados por el Presidente de la República. En buena doctrina democrática los Alcaldes deben ser de elección popular.

Refiriéndose al acierto con que se designa a los Alcaldes, cuando interviene la elección popular, enumera las personalidader que han desempeñado ese puesto en Santiago durante los últimos años, y pregunta cuál de ellos careció de las condiciones necesarias para ejercer las funciones de Alcalde.

Después de algunas otras consideraciones de carácter general, analiza detalladamente los diversos artículos del proyecto del Senado, señalando sus errores, deficiencias u omisiones, para que los tenga presentes la Comisión respectiva al estudiar e informar este proyecto.

—En vista de lo avanzado de la hora, se acordó publicar el discurso del señor Ugarte en el Boletín.

**ALBERGADOS**

El señor GUZMAN (don Leonardo).—Cree indispensable que el Gobierno socorra a los albergados del Norte. Presentará un proyecto sobre esto si el Gobierno no lo hace.

**TERRENOS FISCALES**

El señor CARDENAS.—Denuncia el hecho de haberse rematado una hijuela de terreno fiscal cerca de Loncoche, en condiciones irregulares, que importan un grave perjuicio para el Fisco. Ese remate debe dejarse sin efecto.

El señor DURAN.—El Gobierno debe además castigar al empleado responsable.

**OTROS DENUNCIOS**

El señor CARDENAS.— Además, denuncia diversos atropellos cometidos por la Policía de Valdivia y las arbitrariedades de algunos jueces de la región, especialmente el de Llanquihue y los jueces de Menor Cuantía del departamento de la Unión, que son verdaderamente instrumentos de los usurpadores de tierras.

**ORDEN DEL DIA**
**CONSOLIDACION DE LA DEUDA**

Se puso en discusión general el proyecto de consolidación de la deuda pública.

El señor QUEVEDO.— Este proyecto no contará con su voto. No debe gravarse a las generaciones futuras con deudas que podrían cancelarse en un plazo relativamente corto.

Admite que se contraten empréstitos para obras reproductivas, como el ferrocarril a Casablanca, pero no para objetos como el que consulta el proyecto.

Estima que si este Congreso no modifica sus rumbos, merece seguir la suerte del Congreso anterior.

Hay que modificar el sistema tributario, gravando a los pudientes y adinerados, y así podrán obtenerse los recursos que se necesitan.

El señor ALESSANDRI.— Desea hacer ver cuál es nuestra verdadera situación financiera, a fin de que la Cámara y especialmente el Gobierno se den cuenta de que si bien este proyecto producirá un alivio momentáneo, antes de muy poco tiempo volverá a producirse esta misma situación y a fines de año no habrá cómo pagar a los empleados públicos.

Examina el mayor gasto que habrá de generarse durante el presente año, y después de dar numerosas cifras, llega a la conclusión de que, con las leyes vigentes y después de tomar en cuenta las economías procuradas por la ley de emergencia y por la de supresión de empleados, si no se arbitran nuevos recursos, el déficit del presente año será superior a cien millones de pesos.

Se pregunta cuáles son las medidas que piensa proponer el Gobierno para salvar esta situación, pues los dineros que obtendrá por el proyecto le van a permitir pagar apenas los empleados públicos sólo hasta el mes de Setiembre.

Entre los nuevos recursos se ha hablado del Arancel Aduanero, pero no se sabe cuánto va a producir.

El presupuesto después de las rebajas provenientes de la ley de emergencia y de los veinte millones originados por la disminución de empleos sumaba 9,010.000,000. Las entradas ascendían a 958.000,000. Quedaba un déficit que el Gobierno solidación total de la deuda que producía una economía de 60 millones.

El Senado no aceptó esa operación la que hoy se propone procura una pequeña economía; y si se toma en cuenta que en el proyecto que discute la Cámara se autoriza un nuevo empréstito cuyo servicio, sumado al de otros otorgados durante el año, hace desaparacer esa pequeña economía, originando un mayor gasto de 2.000,000 sobre los calculados, lo cual eleva la cifra de 52 a 54 millones.

Como la cantidad de 358.000,000 a que ascendían las entradas según el cálculo del señor Ministro de Hacienda se hacían sobre la base de una exportación de 2.300,000 toneladas, teniendo presente que éstas no pasarán de 1,800,000, ésto importará una disminución en las entradas de 50 millones, con lo cual el déficit probable se eleva de 54 a 104,000,000 y esto siempre que no fallen los otros rubros del cálculo de entradas.

Representando los sueldos de los empleados públicos más o menos 38 millones mensuales, esto significa que a partir de Octubre nuevamente no habrá recursos, en la Caja fiscal para pagar los sueldos al personal de la Administración, ítem más que el Gobierno no podrá someter a la aprobación del Congreso el presupuesto para este año ni para el próximo, por cuanto la Constitución no le permite hacerlo mientras no estén saldados.

Las nuevas contribuciones que penden del estudio de la Comisión de Hacienda de la Cámara podrán producir 50 millones al año. Suponiendo que entrasen en vigencia en Octubre, no producirían para este año arriba de 13 millones, cifra muy inferior a la que el Gobierno necesita.

Tampoco bastará para este objeto lo que produzca el remate de terrenos salitrales.

Se hace necesario que el Gobierno se fije en la situación que se presenta. Hay, pues, que encarar en forma resuelta este problema.

Hay quienes creen, y con ellos el Gobierno, — este ha sido su error fundamental, — que la solución de este problema consista en la reducción de sueldos y supresión de empleos.

A su juicio, se ha atribuído demasiada importancia a estos recursos, pues es indudable que la situación de la Caja Fiscal no puede quedar resuelta con este sistema. Además, para reducir más los sueldos sería necesario reducir el costo de la vida, lo que no es posible, pues las medidas que se propusieran para ello encontrarían enorme resistencia en nuestros productores, que se ven obligados a vivir en gran parte de la especulación. La supresión de empleos es, sin duda, conveniente, pero está en profundo desacuerdo con los que proponen esta medida, sobre el monto de lo que puede obtenerse por este medio.

—Por haber llegado la hora, se levantó la sesión, quedando con la palabra el señor Alessandri.

CONVERSIONES DE DEUDAS AL 6 ¾ %
tramito en la Caja Hipotecaria. Cálculos e informaciones a quien los solicite, a
José Valenzuela D.
Agustinas 1148
CASILLA 46-SANTIAGO

Casa de Préstamos sobre Alhajas
LA ROYAL
ESTADO 56

Señor PRIMER ALCALDE
Hermosee su pueblo plantando hermosas avenidas arreglando las plazas y paseos públicos.
EL CRIADERO DE ARBOLES DE SANTA INES le ofrece las más hermosas especies de árboles ornamentales, a los precios más reducidos, porque los multiplica en grande escala.
Consulte precios con el Administrador, Nos, o con el Agente General, señor Eladio Vicuña, Huérfanos 1157. Casilla 1417. Santiago.

# EL REAL DEPORTIVO ESPAÑOL ENFRENTARA HOY A LA ZONA CENTRAL

### LA CONTIENDA SE INICIARA A LAS 3 P. M., EN EL ESTADIO SANTA LAURA

### EL PRELIMINAR ESTARA A CARGO DE LOS CUADROS INFANTILES DEL UNION DEPORTIVA ESPAÑOLA Y MAGALLANES.

### PRESENCIARAN EL TORNEO EL PRESIDENTE DE LA REPUBLICA, EL MINISTRO DE ESPAÑA Y ALTAS PERSONALIDADES DEPORTIVAS Y SOCIALES

### LA REUNION SE SUSPENDERA SOLO EN CASO DE LLOVER EN LA MAÑANA DE HOY

A las 3 P. M. de hoy en el Estadio Santa Laura, el Real Deportivo Español hará su primera presentación en nuestro país, enfrentando a un conjunto seleccionado de la Zona Central, que ha formado la Federación de Football de Chile.

Será el primer elenco europeo que luzca sus colores en nuestras pistas, constituyendo un hecho trascendental en la historia del deporte nacional.

R. TRABAL, MEDIO ZAGUERO DERECHO

Muy sensible ha sido que la copiosa lluvia caída durante todo el día de ayer, haya dejado a los terrenos deportivos en condiciones inadecuadas para que pueda desarrollarse normalmente la contienda; pero eso no quita de que el interés por ver actuar a los distinguidos visitantes sea inmenso en todos nuestros círculos deportivos y sociales y especialmente entre los miembros de la colonia española residente.

### Ventajas que para el deporte representan estas lides internacionales

A pesar de la difusión enorme del football en nuestro país y especialmente en la capital, cada vez que nos visita un equipo extranjero de cuya nacionalidad existe una colectividad numerosa, nos es dado advertir un número apreciable de espectadores que concurren por primera vez a una cancha de football atraídos por el extraordinario acontecimiento de ver actuar a sus compatriotas.

Una vez en la cancha, no se conforman con mirar, sino que se interesan hasta por los menores detalles del juego del que desea compenetrarse en seguida.

VANTOLRA, QUE POSIBLEMENTE ACTUE HOY DE PUNTERO DERECHO

Este mismo lo hemos observado cuando la visita de los argentinos, uruguayos y otros conjuntos sudamericanos y esos espectadores circunstanciales aumentan después el numeroso contingente de los aficionados que irán Domingo a Domingo a nuestras canchas a presenciar los encuentros por el campeonato. Esta es una de las ventajas que proporcionan estas lides internacionales, pues indudablemente contribuyen en más y más a aumentar el grueso de los adeptos al deporte.

### Las representaciones del Real Deportivo en nuestro Continente

La venida al Continente del Real Deportivo Español, responde a un extenso programa de confraternidad deportiva.

Después de visitar Argentina y Uruguay, los distinguidos huéspedes permanecerán pocos días entre nosotros y continuarán hacia la capital del Perú, donde tienen compromisos de jugar tres encuentros. El conjunto regresará a España por vía Panamá, visitando también a La Habana.

Como dato ilustrativo diremos que el primer partido que los españoles sostuvieron en tierra sudamericana, fué el 27 de Julio contra un combinado de la Zona Norte de Buenos Aires, venciendo por un tanto contra cero.

M. YURRITA, PUNTERO IZQUIERDO

El 8 de Julio actuaron contra el seleccionado de la Zona Sur de la capital argentina, igualando posiciones a un tanto.

El tercer lance lo verificaron el 9 de Julio con el conjunto seleccionado de Buenos Aires de la Asociación Argentina, volviendo a igualar posiciones a dos tantos.

El 10 de Julio actuaron en Rosario, contra el combinado de la Liga Rosarina, venciendo al cuadro argentino por tres tantos contra cero.

El 14 de Julio, en Montevideo, el Real Deportivo venció por la cuenta mínima al Nacional F. C., y el 18 de Julio, en la misma capital uruguaya, el Peñarol F. C. derrotó al Real Deportivo por la misma cuenta.

El 23 de Julio jugó la revancha con la Liga Rosarina, empatando en esta ocasión a cero tantos.

Finalmente, el 1.o de Agosto enfrentó en Buenos Aires al Huracán F. C., correspondiendo los honores de la victoria al club bonaerense por un tanto contra cero.

En resumen, en ocho jornadas, ha obtenido dos victorias, ha caído vencido tres veces y ha igualado otras tres.

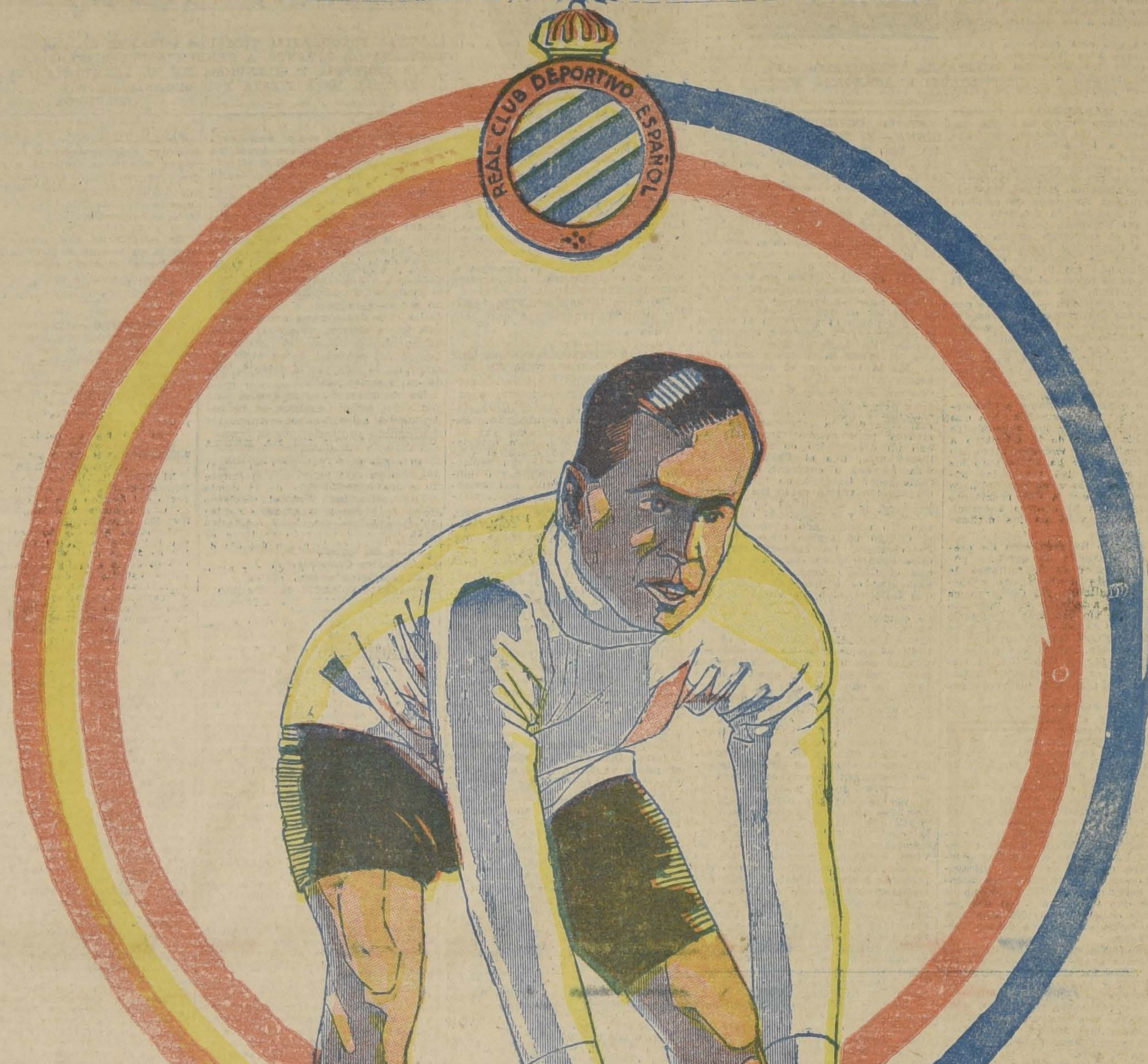

### EL EQUIPO DEL REAL DEPORTIVO ESPAÑOL

ZAMORA
QUESADA, URQUIZU
TRABAL, ESPARZA, CAICEDO
OLARIAGA, CABELLS, MAURI, PADRON, YURRITA

**Deprimido**

Para reponer sus fuerzas, para tener energía y confianza en sí mismo, para ser vigoroso y estar alegre, para aumentar su resistencia contra toda clase de enfermedades, haga uso de la

**FOSFIODASA**
**(PHOSPHIODASE)**
reconstituyente cerebral organico y sanguineo

de formidable poder, recetado a diario por los más eminentes especialistas en: anemia, neurastenia, tuberculosis, secuelas de gripe, depresion nerviosa, infecciones microbianas de toda naturaleza.

Base: Hipofosfitos, yodo y principios solubles de la hoja del nogal.

COPA "LA BAHIA", DONADA POR LOS PRESTIGIOSOS COMERCIANTES TORT Hnos., PARA EL VENCEDOR DE LA CONTIENDA DE HOY

CIGARRILLOS
LA CUBANA
no tienen RIVAL
40 cts
fumadt

### El terreno de la reunión de hoy

La cancha del Estadio Santa Laura, escenario de la reunión, ha sido sometido en estos días a diversos arreglos conducentes a darle mayores comodidades para el público y los jugadores. Una cuadrilla de obreros se ha encargado durante la noche de acondicionar el field.

El Estadio lucirá un embanderamiento general.

### El preliminar

Tendrán a su cargo el prelim[illegible] los [illegible] infantiles de la Uni[illegible] Deportivo Española y del Magall[illegible] nes.

La [illegible] al colocar este p[illegible] tido en el programa, lo ha he[illegible]

D. ESPARZA, CENTRO MEDIO [illegible] GUERO

con el propósito de satisfacer justo anhelo de la colonia es[illegible] la, de presentar a los connacio[illegible] visitantes el exponente de las [illegible] ras huestes de la entidad depor[illegible] por ella formada.

Arbitrará el señor Carlos [illegible]

### El árbitro

Para dirigir esta brega se ef[illegible] un sorteo entre tres árbitros [illegible] nos, resultando favorecido el [illegible] Alberto Warnken.

Desempeñarán las funciones [illegible] guardalíneas los señores Pedr[illegible] Malbrán y Luis Colina, este [illegible] de la delegación visitante.

### Serviçio especial de locomoción

El Departamento de Tráfico [illegible] Compañía Chilena de Electri[illegible] Limitada, ha informado a la [illegible] gente que para facilitar la [illegible] ción, con motivo del partido [illegible] se establecerá un servicio [illegible] en la línea 36 (Matadero-P[illegible] Los tranvías pasarán cada m[illegible]

A su vez, la Intendencia M[illegible] pal dará permiso a las góndo[illegible] las distintas líneas para que [illegible] el recorrido al Estadio, sin [illegible] dad de mayores requisitos.

### Resguardo del orden

La Dirección General de P[illegible] ha impartido las órdenes ne[illegible] para que se refuerce la vig[illegible] de la Avenida Independencia [illegible]

RICARDO SAPRISSA, DEFENSA DEL REAL DEPORTIVO

de mantener el orden en el trá[illegible] Por su parte, en la cancha ha[illegible] policía suficiente para manten[illegible] orden del espectáculo.

### Asistirá el Presidente de la República

Una comisión de la delegació[illegible] sitante y de la colonia españ[illegible] concurrió a la Moneda a fin d[illegible] vitar a S. E. el Presidente [illegible] República, quien prometió a[illegible] acompañado de su secretario.

### Los invitados

Distinguidas personalidades [illegible] nuestro mundo político, dirig[illegible] del deporte, el Ministro de [illegible] y caracterizadas personalidades [illegible] la colonia española, han sido [illegible] das a la reunión.

### Venta de localidades

Las localidades estarán en v[illegible] hasta las 10 de la mañana [illegible] en los siguientes locales:

Casa Grau, Estado 386; Resta[illegible] rant La Bahía; Vega Noriega y [illegible] Puente 701; Tienda La Cam[illegible] Portal Mac-Clure 439; Casa [illegible] ricio, San Diego 1136; Tienda [illegible] Sombra, San Diego 400; [illegible] Hamburgo, Delicias 2620; Casa [illegible] je y Cía., San Pablo esquina [illegible] cana; La San Juan de Dios, [illegible] cias 755; Tienda La Riojana, [illegible] pendencia 319; y en la cancha [illegible] en adelante.

J. URQUIZU, ZAGUERO IZQUIERDO

### EL CONJUNTO DE LA ZONA CENTRAL

RAMIREZ
VELOSO, POIRIER
SANHUEZA, GALLEGUILLOS, MORALES
GARCIA, BRAVO, SUBIABRE, ARELLANO, OLGUIN

## EN HONOR DEL AGREGADO MILITAR DE COLOMBIA.—

ASISTENTES AL ALMUERZO CON QUE LOS AGREGADOS MILITARES ACREDITADOS ANTE NUESTRO GOBIERNO FESTEJARON AYER AL CORONEL LUIS ACEVEDO, AGREGADO MILITAR DE COLOMBIA, EN EL CLUB DE LA UNION

**RECEPCION.** — Ayer ofreció una simpática recepción a un grupo de sus relaciones sociales la señorita Rebeca Lorca Cortínez, en su elegante residencia de la calle del Ejército.

**ENFERMOS.**—El Martes último fué operada de apendicitis en el Pensionado de El Salvador, por los doctores Torres Boonen y Castro, la señorita Blanca Cifuentes Barrientos.

—Enfermo de gravedad se encuentra don Rigoberto Arévalo.

**A EUROPA.**—El 22 del presente se dirige a Europa el señor Ramón Vergara Donoso.

—Próximamente partirá al extranjero la señorita Elvira Santa Cruz Ossa.

**A ESTADOS UNIDOS.**—En la tarde de ayer se dirigió a Valparaíso para embarcarse en el "Essequibo", con rumbo a Estados Unidos y Europa, el señor Guillermo Bunster de la Maza y señora Berta Róbinson de Bunster.

**DIA DE RECIBO.**—La familia Díaz Palacios recibirá a sus relaciones los primeros y terceros Viernes de cada mes, de 5 1|2 a 8 P. M.

**EN EL TEA ROOM DE GATH Y CHAVES.**— Programa musical que desarrollará la orquesta Carvajal en la reunión de esta tarde:

Primera parte:

1. Rackokzy, marcha húngara.
2. Grieg, Erotik.
3. Grahms, danza húngara N.o 5.
4. Durán, Ausencia (tango).
5. Moszkowsky, Minuetto.
6. Puccini. Manon Lescaut (fantasía).

Segunda parte:

1. Schubert a) Minuetto, b) Scherzo.
2. Benatsky, Glocken der Lieve (vals).
3. Dvorak, danza eslava N.o 1.
4. Rietti, Nenita (tango).
5. Schubert, marcha húngara.

**EN EL SALON DE TE LONDRES.**—Próximamente se inaugurarán en este elegante punto de reunión los aperitifs matinales que han de constituir un nuevo motivo de atracción.

Una espléndida orquesta formada por conocidos profesores amenizarán esta nueva sección, de 11 1|2 a 12 1|2.

**EN LA COLECTIVIDAD ITALIANA.**—El Sábado próximo tendrá lugar en los salones del Centro Democrático Italiano, la fiesta que el directorio de la institución ofrecerá a los socios y sus familias.

Con todo entusiasmo continúan los preparativos, no omitiéndose detalles para el buen éxito de la reunión.

**BENEFICIO.**— Con gran entusiasmo se prepara el beneficio que a favor de los Centros de Derecho de la Federación Estudiantil Femenina y de Andacollo de la Asociación de la Juventud Católica, se llevará a efecto a las 6.30 P. M. del Lunes en el Teatro Brasil.

Se ha confeccionado un interesante programa, pues se pasará la hermosa y conmovedora película "¡Oh, Susana!". Habrá algunos números de concierto, entre ellos una danza egipcia ejecutada por alumnas del distinguido profesor Kawesky.

El acto será amenizado por la orquesta del Bando de Piedad.

**LA CONFERENCIA SOBRE PUCCINI, HOY EN EL CLUB DE SEÑORAS.**— Esta tarde a las 6 y media se llevará a efecto la interesante conferencia que dictará en la tribuna del Club el señor don Pedro Belisario Gálvez. El tema escogido no puede ser de más interés, pues tratará sobre la obra del gran compositor Puccini. Con este motivo el subdirector del Conservatorio Nacional de Música, señor Luigi S. Giarda, ha preparado un magnífico programa musical de música pucciniana, cuyo orden es el siguiente:

1) "Addio sanzarancor" e "In quelle Trine Mortali", trozos de Boheme y Manon, cantados por la señorita Rosa Horvitz.

2) "Un bel dì vedremo", de Mme. Butterfly y "Senza Mamma", de Suor Angélica, cantada por la señorita María Lazcano. El maestro Giarda acompañará al piano a sus alumnas.

**Rifa de un automóvil.**—Se encuentran a disposición de los interesados los números de la rifa de un automóvil de dos asientos, iniciada en una fiesta de caridad.

**DON ANSELMO HEVIA MOZO.**—Una persona joven, con todas las dotes y requisitos para triunfar ampliamente en la vida, ha sucumbido, después de una larga y penosa enfermedad: el señor Anselmo Hevia Mozó.

Su gran cultura y condiciones de simpatía le hicieron acreedor del aprecio y consideración del vasto círculo de sus relaciones sociales y amigos, que siempre apreciaron su lealtad y bonhomía.

Su fallecimiento, acaecido en la mañana de ayer ha venido a enlutar un hogar respetable de nuestra capital y a sorprendido con una dolorosa noticia a sus relaciones, que ven desaparecer en él un exponente de caballerosidad y camarada sincero y bueno como pocos.

Sus funerales se efectuarán privadamente.

## Fallecimiento.—

DON RICARDO BAÑARES MARTINEZ

director-gerente de "La Discusión" fallecido en esta ciudad y cuyos funerales se verificarán mañana en Chillán

**CRUZ ROJA DE LAS MUJERES DE CHILE.**—De orden de la presidenta, se cita al directorio y socias a una asamblea general para hoy Jueves 12 a las 1 1|4 P. M. en punto, en el Dispensario de la institución, Independencia, N.o 341.

Se ruega la asistencia por haber asuntos importantes que comunicar.

**LA CONFERENCIA SOBRE EL AMOR, DICTADA AYER EN EL CLUB DE SEÑORAS.** — Como anunciamos oportunamente, ayer tarde se dió cita, en el Club de Señoras, una distinguida y numerosa concurrencia, atraída por el interés que había despertado la lectura de un estudio sobre "El Amor" que don Carlos Casassus, ofrecía en una velada artística, a nuestra sociedad.

Dió comienzo al programa musical un número a cargo de las señoritas Gracie y Mabel Hope, que ejecutaron en violín y en cello con singular maestría, un delicado trozo clásico, que fué muy aplaudido.

El señor Casassus, a continuación, dió a conocer su estudio sobre "El Amor". Habló del origen de su trabajo, antes de entrar en materia. Aseguró que no se trataba propiamente de una conferencia sino de un ensayo de especulación meramente espiritual sobre el amor de un hombre para una mujer y de una mujer para un hombre; lo que él llamó "amor lógico y equilibrado".

Sus finos postulados barajaban diversas observaciones sobre el más grande y vario de los sentimientos humanos. "Amor —dijo— es hacerse místico de un Dios humano, a quien podemos, para amarle más, pedirle reciprocidad". "En el amor —más adelante— todo juega su papel más o menos importante a pesar de sutil. Los detalles más ínfimos adquieren relieves imponderables. Es todo parte de un engranaje preciso y fatal, que llega a hacerse, más delicado, más fino y más complicado, cuando se trata de naturalezas más exigentes en cuanto a sensibilidad, a temperamento y a refinamiento general del gusto de la voluntad y del propio concepto de sí mismo."

Definió el amor como "una partida de ajedrez, siempre igual y siempre nueva, jugada sobre el tablero de los días y de las noches." "Cuando la partida es entre dos expertos jugadores, cada piececilla que se mueve, sigue la ley de causalidad, con la importancia y el valor que le dan las demás piececillas equidistantes."

En otra parte de su trabajo, aseguró que: "mientras para la mujer el amor es la oportunidad de acomodar su vida para la concepción del hijo, es decir, para la continuación de la especie, como afirmaba Schopenhauer; para el hombre, dentro del egoísmo de su vida, el amor no es más que la orientación de su desorientación."

En resumen, diremos que el estudio del señor Casassus en todas sus partes agradó sobre manera al distinguido auditorio, por la forma elegante de sus observaciones, que dieron origen a repetidos aplausos del público, que al terminar felicitó al joven escritor.

Las señoritas Gracie y Mabel Hope se hicieron aplaudir en sus magistrales ejecuciones de cello y de violín.

Antes de terminar la velada, el poeta Carlos Casassus recitó varios poemas originales que fueron entusiastamente aplaudidos.

## UNA FIESTA DE CARIDAD.—

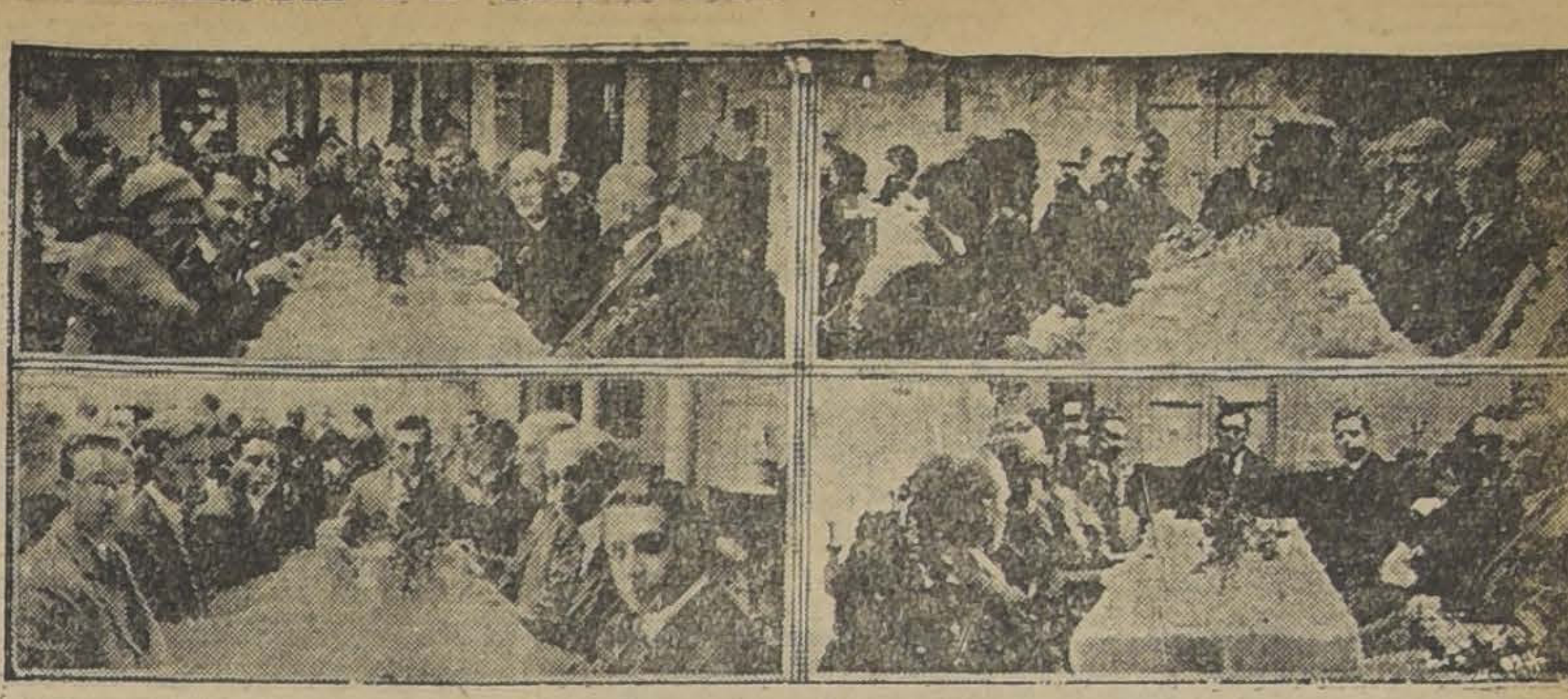

ALGUNAS FOTOGRAFIAS TOMADAS DURANTE EL ALMUERZO ORGANIZADO POR LA ASOCIACION CRISTIANA DE JOVENES, A BENEFICIO DEL DISPENSARIO "MADRE E HIJO", QUE REALIZA SU LABOR BENEFICA Y SILENCIOSA EN EL BARRIO MATADERO, UNO DE LOS MAS POBLADOS DE LA CAPITAL, ESTA FIESTA FUE ORGANIZADA POR UN GRUPO DE DAMAS PARA MEJORAR SUS SERVICIOS

**FALLECIMIENTO.**—Víctima de dolorosa enfermedad, ha fallecido recientemente en Quilpué, el señor don Gustavo Llados Oportus, joven que durante largos años residió en nuestra ciudad trasladándose después a Valparaíso.

Su muerte ha sido hondamente sentida en el amplio círculo de sus relaciones, que supieron apreciar sus dotes de amplia caballerosidad.

**NACIMIENTO.**— Ha venido al mundo un hijito del doctor José Santos González y de la señora Aída Rojas de González.

**VIAJERO.**—Por motivos de salud se ha dirigido a Quillota el abogado señor Ernesto Toro y Toro.

**SOCIEDAD BACH.**— Hoy Jueves se efectuará un ensayo general de los coros franceses que se ejecutarán en el próximo concierto.

El coro femenino debe estar reunido a las 6 de la tarde y el coro de hombres a las 6.30.

**EL BENEFICIO DE HOY.** — Hoy a las 6.30 P. M. se efectuará en el Dieciocho la anunciada función a beneficio de las obras que sostiene la Asociación Católica de la Juventud Femenina, Centro San Isidro.

**LA COLONIA ALEMANA.**—En la función nocturna de esta noche del Splendid Theatre se llevará a cabo una fiesta de arte dedicada a la Colonia Alemana de la capital y a la cual honrará con su presencia el Ministro de Alemania, Excmo. Barón Von Ramwitz.

Se exhibirá el drama "Ufa" alemán "Der Wilderer", con títulos en alemán, un drama de los Alpes.

## Consejos de la Comtesse Ivon

**PERFUMES.**—

Cada día hay mayor demanda por perfumes y toda clase de lociones y artículos de tocador, que son indispensables para la toilette y belleza femenina y.... también masculina. En el Kiosco del Pasaje Matte, frente a calle Ahumada encontrará toda clase en nacionales e importados; especialidad de las célebres marcas de Coty, Cheramy, Caron, etc., a precios sin competencia.

**LA TOS CONVULSIVA.**—

Nada hay más penoso que ver niños con tos convulsiva, que los ahoga y martiriza cruelmente, muchos remedios se indican, pero ninguno tan eficaz y rápido en su efecto, como el Antitox del doctor Ritcher, a base de tiocol y bálsamo pectorales. Se vende en la Botica Gamboa, Portal Mac-Clure esquina Merced.

**TRATAMIENTOS [illegible].**—

No sirve para curar enfermedades sino para satisfacer el amor propio y la vanidad femenina: es el medio más práctico y seguro para conservar y mejorar la belleza del cutis, quitar las arrugas y manchas y darle un aspecto de ana juventud. Sólo lo aplica Mlle. Zuni Castroff, en calle de Libertad 132.

**TEÑIDOS ECONOMICOS.**—

En esta época de crisis, todas las dueñas de casa buscan el medio de economizar y cuando se trata de la ropa, se recurre al teñido para renovarla; pero la verdadera economía es no hacerlo en casa, sino enviándola a la Tintorería Las Novedades, San Francisco 425, quinta cuadra, frente a la 6.a Comisaría. Ahí le hacen un trabajo perfecto, a su gusto, sin ningún peligro de echar a perder la ropa, debido a que tienen maquinarias, instalaciones, anilinas y procedimientos especiales, dirigida por técnicos europeos y con los mejores operarios. Sus precios son los más convenientes, porque jamás nadie queda descontento, ni hace ningún reclamo.

**POLVOS GABY.**—

Con el frío se enrojece el cutis expuesto a sus rigores, y luego se rasga y se pone feo y áspero; un medio seguro de protegerlo contra los agentes atmosféricos es cubrirse con Polvos Gaby, cuyos compuestos científicamente combinados impiden todo mal, y por el contrario, les dan un hermoso aspecto de juventud.

**A USTED LE CONVIENE.**—

No hay casa donde no se necesite comprar telas para trajes y abrigos de señoras, hombres y niños, y en todas partes se busca el ideal de comprar bueno, bonito y barato, sobre todo esto último, debido a lo difícil y escasa que está la plata. Cuando se sale de compras se siente horrorizado por los precios, aun cuando se trata de realizaciones o liquidacioens, pero si se alcanza hasta la casa Emilio Delporte y Cía., Bandera esquina de Rosas, se siente una agradable sensación de alivio porque ahí se encuentra las últimas novedades, recién llegadas a los precios más bajos de Santiago, debido a las enormes compras que se hacen por el socio en las grandes fábricas directamente, sin intermediarios, lo que viene a beneficiar directamente a su numerosa clientela.

**PARA EMBELLECER.**—

Hay dos elementos que conviene usar constantemente para conservar y aumentar la belleza: La Leche Cleopatra, que vende la Casa Muzard, la Botica Francia y el Instituto de Belleza de Mme. Angele, Serrano 75, donde también se hace masaje facial, que es el segundo medio de embellecer.

COMTESSE IVON.

¡Los Polvos del Harem dan al rostro ese tono de belleza exquisita que atrae y cautiva

¡JAMAS ENGAÑO!

Y le pruebo que los colores de Gran Moda son: Beige, Gris perla, Pergamino y Bois rose. Surtido completo para la venta tiene

MOREL, EN SAN ANTONIO 85

JECORINA
18

Emulsión de Aceite de Bacalao con hipofosfitos compuestos

JECORINA 18 es la emulsión preferida de los niños por su sabor agradable.

JECORINA 18 es recomendada por muchos médicos de Chile.

JECORINA 18 se vende en frascos grandes, medianos y chicos, y a precios que están al alcance de todos.

Los productos 18 fueron premiados en la Exposición Internacional de Bolivia con el Gran Premio de Honor.

EXIJA SIEMPRE
CACAO PEPTONIZADO "GLORIA"

quisito, de fácil digestión y asimilación. Pídalo en almacenes y boticas A base de Leche Cond., extravto de malta, cacao desgr., peptonizantes, etc.

AZUCAR ALIMENTICIA SOXHLET

Las guaguas que no pueden ser amamantadas por las madres, deben ser alimentdas con esta nutritiva preparación a base de maltosa.

Agentes generales: DAUBE Y CIA.

Anemia
Debilidad
Raquitismo
Paludismo

Se evitan y combaten eficazmente con

Hematógeno del Doctor Hommel
ZURICH SUIZA

preparado a base de hemoglobina fresca y pura.

De venta en todas las boticas.
Agentes generales DAUBE y Cía.

Señoras y Señoritas de nuestra sociedad

Poseída de la gran necesidad y guiada por la iniciativa de varias familias de esta ciudad, la Compañía de Consumidores de Gas, ofrece para señoras y señoritas de nuestra distinguida sociedad, abrir un curso destinado a la enseñanza del ramo de

ECONOMIA DOMESTICA

Las clases estarán a cargo de la señorita Elvira Castillo R., profesora de Economía Doméstica y funcionarán los Viernes de 3 a 5 P. M.

Las señoras que gusten del verdadero arte de cocinar, pueden pasar por nuestra Sección Ventas, SANTO DOMINGO 1061 a matricularse.

El número de alumnas será limitado y los cursos serán trimestrales y su valor será de diez pesos mensuales, pagaderos por trimestres anticipados.

¿A dónde voy, dice Ud.?

No piense más y cómprele calzado a MOREL, en SAN ANTONIO 85.

Lana del Salto

Inmenso surtido en seis y cuatro hebras. Lana Andaluza a 90 centavos la madeja. Lana Smyrna.

Mme. HELENE CHARLES
DELICIAS 590

¿LE DUELEN LOS PIES?

Los aparatos Foot-Eazer, del Dr. Scholl, le darán el confort a sus pies. Alivian los pies doloridos, arcos caídos, dedos entumecidos, juanetes y cualquiera molestia de los pies, pues, eliminan la causa que lo produce, soportando el arco debilitado y distribuyendo el peso del cuerpo, para así evitar todo esfuerzo a los pies.

Hay un remedio o aparato del Dr Scholl para toda dolencia de los pies

Diríjase al comerciante en calzado de su localidad que venda los aparatos del Dr. Scholl para el confort del pie y tome un examen de sus pies. Este comerciante conoce la ciencia Practipédica, para dar confort al pie. Hágase cliente, pues él da un servicio distinto en su localidad.

Solicite el librito ilustrativo: "Tratamiento de los Males de los Pies", por el doctor W. M. Scholl.

THE SCHOLL MFG. Co.
213 W. Schiller St. — Chicago
Depositarios para Chile:
BALLY LIMITADA
Sociedad Comercial
CASILLA 2827 — SANTIAGO

Luis Ramírez Sanz
OPERACIONES COMERCIALES
195 — BANDERA — 195

15-A

PRINCE OF WALES
RESTAURANT
COMERCIAL LUNCHEON
Servicio rápido
$ 8 CUBIERTO

N|O

JABON AMOUR DIVIN JUNOL
ES EL MAS SOLICITADO POR SU FRAGANCIA Y SUAVIDAD

N|O

No más feas

La persona más fea se pondrá bonita al momento, usando la Maravillosa Leche de Rosas de Werck. Crema de la Reina de Hungría. Rojo Líquido de Werck, Leche Ideal de Werck y los fragancíosos polvos de la Reina de Hungría de Werck.

Pedirlos a Daube y Cía. y en todas las boticas de la República.

ESTADO N.o 52
EDIFICIO UNDURRAGA

Novedades para Señoras

Trajes de última moda a precios de costo.

CONFECCIONES SOBRE MEDIDA

Gran surtido de medias y ropa interior para señoras

14-A

A nuestros suscritores

les agradeceremos se sirvan hacernos saber por teléfonos (Central 3113-3114) cualquiera deficiencia que noten en el servicio de su suscrición.

LA EMPRESA.

N|O

CALVICIE, CANAS, CASPA

El último invento: "ESPECIFICO HOLLERER", es absolutamente infalible. Pruébelo y se convencerá.

Depósito General: SOMBRERERIA CAPELLARO, ESTADO 230, Casilla 1891.

A base de alcohol y hierbas medicinales.

SANTA CLARA

Si Ud. tiene que hacer hoy un regalo recurra al Tea Room de GATH & CHAVES

G C Ltd

VISONET
931 — MONEDA — 931

Llegaron los últimos Modelos de Trajes de
Baile y Calle

NO OLVIDE QUE EN EL CURSO DEL MES PROXIMO PODRA USTED CONTAR EN SU CASA CON EL PRODUCTO

MILKO
(M. R.)

o sea con la leche desecada más pura y sana que es dable obtener.

Después de la buena leche materna, MILKO es el alimento soberano para devolver la salud y las fuerzas a los niños enfermos y para evitar muchos trastornos y enfermedades a los niños sanos.

Para las personas débiles o convalecientes, MILKO es un alimento de fácil digestión y de un gran poder nutritivo.

¡CONSTRUCTORES!
ACABAMOS DE RECIBIR A PRECIOS SIN COMPETENCIA:

CHAPAS para puerta de calle, mampara e interiores.

BISAGRAS de fino bronce, de resorte y pomeles.

ESPAÑOLETAS y PICAPORTES

MERCERIA SANTIAGO, Casilla 97-D
COMPAÑIA ENTRE PLAZA Y BANDERA

# INFORMACIONES CABLEGRAFICAS DEL EXTERIOR

DE NUESTROS CORRESPONSALES ESPECIALES, VIA EASTERN Y ALL AMERICA CABLES INC. DE "THE UNITED PRESS". — LOS O RIGINALES DE TODOS LOS CABLEGRAMAS QUE SE INSERTAN EN ESTA SECCION, ESTAN A DISPOSICION DEL PUBLICO EN ESTA IMPRENTA

## EN PARIS SE ESTIMA QUE EL TRATADO ITALO - ESPAÑOL TIENE TENDENCIA CONTRARIA A FRANCIA

(Correspondencia cablegráfica de John O'Brien, especial para "La Nación")

PARIS, 22.— En tanto que en los círculos semi-oficiales se considera el reciente Tratado de Amistad entre Italia y España, como similar al Tratado Sirio-Turco, que estableció precedente en la Liga de las Naciones, se cree que cuando sea publicano el presente acuerdo, demostrará ser sencillamente el deseo de España e Italia de mantener el statu-quo en sus intenciones contra Francia y otros vecinos.

Algunos diarios creen ver en el acuerdo, una señal de que Mussolini quiere manifestar su descontento por la actitud observada por Francia en lo relativo a la cuestión de Abisinia, pero en general se considera esta tésis como una obra de la imaginación.

"Le Quotidien" se refiere en un artículo de hoy a Abisinia y dice que si algún país debe estar descontento con el desarrollo de los acontecimientos, ese país es Francia, puesto que Italia dejó pasar tanto tiempo sin informar a Francia sobre sus negociaciones celebradas con Gran Bretaña.

"L'Echo de Paris", por su parte, es de opinión que el Tratado Hispano-Italiano, es fruto de la política británica en el Mediterráneo, ya que contando con la influencia unida de Italia y España, que puede repercutir en Ginebra, Inglaterra tiene en sus manos las cartas triunfo. — JOHN O'BRIEN.

CHINOSOL

LAS HERIDAS

que se limpian con una solución chinosolada sanan rápidamente, debido al poder cicatrizante del Chinosol (a base de oxiquinolina purísima). En los casos de laringitis, abscesos, erupciones de la piel, etc., Chinosol asegura la curación por su acción netamente desinfectante; además no es tóxico ni irritante. Su fácil aplicación y bajo precio, la capacitan para que esté en todo hogar. Se vende en tubos de 10 tabletas en las boticas y donde Daube y Cía.

## GRAN BRETAÑA

### ¿A qué se debe la no participación latino-americana en la conferencia jurídica?

LONDRES, 11.—Una autoridad de eminencia en los asuntos de la Liga de las Naciones entrevistado por la United Press, manifestó que con referencia a los rumores que han circulado según los cuales la Liga estaba preocupada con el hecho de que los países hispanoamericanos no aceptaron la invitación para participar en la conferencia jurídica de la Institución, declaró que si algunos países de Suramérica no participan en la conferencia significa sencillamente que no están interesados en las reservas de Washington que son, en cambio, de especial interés para las potencias europeas. Los círculos de la Liga, por lo tanto, no se hallan preocupados por este hecho.—(U. P.)

LONDRES, 11.—**Más de 22 millones 597,000 toneladas de agua ha caído sobre todo el radio de Londres.**

Ayer a media tarde se produjo una tempestad eléctrica tropical que duró por espacio de 20 minutos y en seguida llovió por espacio de dos horas y se calcula que el agua caída durante ellas alcanza a 15 millones de toneladas.—(U. P.)

### ¿Existe el peligro de China?

LONDRES, 11.—El ex-Ministro Mr. Fisher, en un discurso pronunciado en ésta hizo una reseña del pasado y del futuro del mundo y advirtió que era probable la amenaza de China, porque este país posee armamentos para las guerras civiles, debido a que no ha ratificado el Tratado de Saint Germain que reglamenta la exportación de armas. Dijo que ciertas firmas fabricantes de armamentos, que no nombró, eran responsables de que China no hubiera ratificado dicho tratado.—(U. P.)

### La amistad anglo-italiana.

LONDRES, 11.—El órgano liberal "Manchester Guardian", comentando el tratado de amistad ítalo-español, dice que el tratado constituye una tentativa para equilibrar el poder una nación del Mediterráneo, sin tener en cuenta los intereses particulares de Inglaterra en su ruta a la India. El artículo del diario citado pretende dar a entender que dicha potencia es Francia. Agrega el mismo diario que desde Tanger a Alejandría existen una seria de dificultades y peligrosas cuestiones, sobre la mayoría de las cuales existen divergencias entre Francia e Italia y sostiene que en estas divergencias sería deseable el apoyo de España.—(U. P.)

### El Gobierno invitará a propietarios y mineros a una conferencia

LONDRES, 11. — El órgano laborista, "Daily Herald" publica una información en su edición de hoy, en la cual dice que un político ha declarado que, según tiene entendido, el Gobierno invitará a una conferencia a los mineros y propietarios de las minas en el curso de la semana próxima, a fin de considerar la posibilidad de entrar en nuevas negociaciones a fin de arreglar la huelga.

Manifiesta el político en cuestión que el Gobierno no ofrecería nuevos términos, pero invita a los dos lados a que sometan sus declaraciones sobre la situación a fin de que sirvan para las bases de las negociaciones. — (U. P.).

OFRECEMOS UN GRAN SURTIDO DE

Lámparas eléctricas, de pie, para velador
Lámparas para escritorio
Platos para luz invertida
Lámparas de colgar
Globos para interiores y exteriores
Ganchos murales
Plafoniers de varios estilos
Pantallas, y una gran variedad de Artefactos para alumbrado

SECCION ELECTRICIDAD

MORRISON & CO.
AHUMADA 65 —:— SANTIAGO

## El conflicto religioso de México

### La nación se hace cargo de los bienes del clero

MEXICO, 11.—El Secretario del Departamento del Interior mandó al Procurador General los proyectos según los cuales la Nación se hace cargo de las propiedades clericales, sobre la base de que el clero no puede poseer propiedades en México.

"El Gráfico" dice que 100 propiedades avaluadas en 25 millones de dólares, ya han sido transferidas, incluyendo algunas capillas de propiedad particular en el Estado de Puebla, una de las cuales pertenecía a una familia francesa de apellido Maurer, cuyo padre fué muerto por los bandidos hace algunos meses.

Los efectos de las expropiaciones y la obra de nacionalización, se dejará ver en la falta de todo servicio religioso, ya que las iglesias se encuentran sin sacrdotes, a no ser que se acuerde permitir su regreso, lo que no parece probable por ahora.

Un gran número de curas entraron a las órdenes religiosas, después de heredar de sus padres fortunas cuantiosas. Se dice que las haciendas y bienes de Monseñor Gillow, que fué Arzobispo de Oaxaga y que murió el año pasado, se avalúan en una suma próxima a 60 millones de dólares.

Monseñor Gillow heredó su gran fortuna de una familia inglesa.—(U. P.)

### La Federación Obrera Norteamericana no se inmiscuirá en el conflicto

WASHINGTON, 11.— El Presidente de la Federación americana del Trabajo, Mr. Green en su primera declaración oficial sobre la posición de la Federación, anunció que ella no se inmiscuiría en la política de México.

La declaración dice: "La Federación no tiene poder ni autoridad para mezclarse en esos asuntos. Nosotros consideramos la política doméstica interna de otra nación como parte de sus propios problemas. Sean cuales sean los daños que existan sean cuales sean las injusticias que puedan ser puestas en prácticas, ellas pueden ser remediadas únicamente por el pueblo de esa nación. El interés de la Federación en México ha estado concentrada únicamente en los asuntos económicos e industriales. La Federación no tiene nada que hacer con la política seguida por la Federación del Trabajo de México y deploramos la actual situación existente en ese país. Unicamente de la razón y de la tolerancia y un profundo buen juicio pueden traer el arreglo de ella".—(U. P.)

### Una nota del colegio de curas párrocos de Buenos Aires

BUENOS AIRES 11.—El colegio de curas párrocos de Buenos Aires dirigió a los arzobispos y obispos de México una nota relacionada con los sucesos ocurridos en aquella República, que son del dominio general.

El colegio de curas párrocos expresa en su nota, entre otros conceptos, que se siente solidario a la tribulación que soporta la Iglesia Católica mexicana y que une su voz de protesta al clamor del mundo civilizado contra la violencia constitucional que hiere de muerte la vitalidad del catolicismo de ese país y que se vuelve, por ello, intolerable.

El colegio de curas párrocos comparte la pena de sus hermanos mexicanos en religión y pide a Dios, razón y fuente de toda justicia, que ésta última inspire en adelante las acciones legisladoras de los gobernantes de México.—(Especial).

### Cinco curas habrían sido fusilados

POR INCITAR A LA REBELION

MEXICO, 11. — Los diarios anuncian que fuerzas del Estado, a cargo del General Manegein en Michoacan, sometieron el Domingo pasado a una corte marcial, fusilándolos después, a cinco curas en la Hacienda Laguava.

Los cargos contra los cinco clérigos muertos, habrían sido el de incitar a la revuelta.

Se dice que clérigos han sido arrestados en diferentes regiones del Estado de Michoacán. — (U. P.)

### Interés despertado por el viaje de Mr. Sheffield a Estados Unidos

MEXICO, 11.— La inminente partida del Embajador norteamericano Mr. Sheffield a Estados Unidos para conferenciar con Mr. Kellogg, ha despertado nuevamente el interés por las relaciones entre México y Estados Unidos, respecto de las leyes sobre las tierras y los edictos sobre cuestiones agrarias y petroleras, etc., asuntos durante los cuales ha habido durante un año cambio de notas aisladas.

En la Embajada se guarda reserva sobre el objetivo del viaje de Mr. Sheffield; pero en los círculos norteamericanos se opina que Mr. Sheffield renunciará en caso de que en la próxima conferencia con Mr. Kellogg no se llegue a conseguir una política más definida del Departamento de Estado.—(U. P.)

## Duggan y Olivero terminarán hoy su raíd de Nueva York a Buenos Aires

A las 3 de la tarde, hora chilena, deberán descender en el mismo sitio que lo hizo el "Plus Ultra".— A pedido de la madre de Duggan, antes de finiquitar la hazaña rendirán homenaje a la Virgen de Pompeya.— Buenos Aires se apresta para tributar sus aplausos entusiastas a los intrépidos pilotos.

(Correspondencia cablegráfica de Luis María Alvarez, especial para "La Nación")

BUENOS AIRES, 11. — Si no sobreviene inconveniente alguno, mañana en la tarde pisarán tierra argentina los voladores que realizan el raid de Nueva York a Buenos Aires.

Existe en el pueblo un verdadero interés en tributarle un agasajo cariñoso. Hoy quedaron terminados los préparativos de recepción.

La señora de Duggan mantuvo una conversación telefónica con su hijo Bernardo, quien habló desde el local de la Legación argentina en Montevideo. Durante la conversación entre la madre y el hijo, Duggan refirió las alternativas del viaje aéreo que se halla próximo a terminar y prometió reanudar el vuelo mañana con destino a Buenos Aires, para lo cual sólo esperaba que le indicase la hora a que debía llegar. A este respecto la señora Duggan le informó que Jorge Luro, presidente interino de la comisión de recepción, había manifestado que debían llegar en vuelo a esta capital a las 3.30 P. M. de mañana.

La señora Duggan recomendó a su hijo que a su llegada a la capital, antes de efectuar el descenso, realizase un vuelo sobre la iglesia de la Virgen de Nueva Pompeya, bajo cuya advocación fueron puestos los aviadores.

El jefe del Arsenal Naval de Buenos Aires, de acuerdo con las indicaciones hechas por el Ministerio de Marina ha tomado las disposiciones del caso para el descenso del avión "Buenos Aires" en la dársena Norte y para el desembarco de sus tripulantes en la misma forma en que se hizo a la llegada del "Plus Ultra".

La zona del descenso será detrás del murallón de contención del Puerto Nuevo y ha sido señalado como en el caso del "Plus Ultra", con una boya.

Una vez que el "Buenos Aires" haya descendido, sus tripulantes se embarcarán en una lancha que será puesta a disposición de los aviadores por el Arsenal aludido. También se ha dispuesto que los aviadores al abandonar el "Buenos Aires" se dirijan al crucero acorazado "Garibaldi" con el objeto de cambiar sus ropas de viaje, después de lo cual en la misma lancha que los llevó hasta allí pasarán al local del Yatch Club Argentino, en donde tendrá lugar una recepción oficial. Una vez que haya descendido el avión y desembarcado los aviadores, el "Buenos Aires" será remolcado dentro del antepuerto y fondeado en el mismo sitio en que estuvo el "Plus Ultra".

La Municipalidad participará en los actos que se realicen en honor de los aviadores. En el momento de la recepción en el puerto, el Intendente Municipal y los secretarios de departamento del Ejecutivo concurrirán al Yatch Club Argentino, en donde el primero dará a los pilotos la bienvenida a nombre de la ciudad y las autoridades municipales. Acompañarán luego a los tripulantes del avión hasta el local de la comisión de recepción de los aviadores, situado en la calle Florida.

En la noche del día de la llegada serán iluminados parte de la Plaza Mayo, el Palacio Municipal y otros edificios públicos.

Contribuirá a dar más realce a la recepción la Escuela de Aviación Naval y tres aeroplanos y la base del fuerte Barragán.

Cuando el hidroavión "Buenos Aires" se acerque a esta capital, al punto saldrán en vuelo tres máquinas tipo Petrel para escoltarlo hasta que realice el descenso en la dársena Norte. La aviación militar estará también representada por una escuadrilla de cuatro aeroplanos tipo Breguet de la Escuela de El Palomar. Esta escuadrilla saldrá en vuelo desde El Palomar.

Del Yatch Club Argentino los aviadores en cuatro automóviles irán hasta el local de la comisión de recepción, en la calle Florida. Allí se les ofrecerá una copa de champagne. Después del discurso que pronunciará el presidente de la comisión, doctor Aldao, se hará entrega a Duggan y Olivero, de dos medallas de oro que representan el gran premio de honor concedido por el Aero Club Argentino.

### El Lunes se definirá la actitud de los mineros

LONDRES 11.—Mr. Cook hizo declaraciones en el sentido de que "el Comité ejecutivo de los mineros no tomaría ninguna nueva acción mientras los jefes de distrito no resuelvan lo que ha de hacerse en el futuro, en la sesión del Lunes próximo. No tenemos excusas que ofrecer por haber propuesto el llamado plan de los Obispos como base de negociación, pero los miembros de nuestras filas rechazaron esta idea y nuestra actuación".

El estado mayor de la Trade Unions ha emitido órdenes para la convocación de una sesión de emergencia del Comité Ejecutivo para el Viernes próximo a fin de cambiar ideas acerca del desastre del plan de los Obispos, de la situación futura, como también de los métodos insistidos por los mineros para la prolongación de la lucha.—(U. P.)

### Se incendia la casa de campo de Lord Blyth

LONDRES, 11.— La casa de campo del anciano Lord Blyth, ubicada en Stansted, Essex, fué destruída por un incendio. El Lord, un sobrino suyo y siete criados quedaron aprisionados en el piso superior.

El Lord resultó herido y escapó por una cuerda. Dos sirvientes fueron hospitalizados a causa de las lesiones recibidas en el incendio.

El incendio de la casa de Lord Blyth es el vigésimo incendio que ocurre en una casa de campo en el presente año.— (U. P.)

## ¿QUE IMPRESION CAUSARA EN SUR AMERICA EL TRATADO ITALO-ESPAÑOL?

(Correspondencia cablegráfica de L. J. Heath, especial para "La Nación")

WASHINGTON, 11.— Los diplomáticos latino-americanos, acreditados ante el Gobierno de los Estados Unidos en general opinan que el Tratado ítalo-español, sobre arbitraje es muy probable que cree una impresión desfavorable en las repúblicas suramericanas y hacen notar que un intenso espíritu nacionalista es la característica de los suramericanos.

Mientras tanto los comentarios de la prensa italiana y española que se han publicado en ésta que contienen las opiniones de eminentes españoles e italianos, parecen indicar que España e Italia no han dedicado suficiente consideración a la psicología suramericana.

El deseo de Italia siempre ha sido el de mantener a sus emigrantes su nacionalidad italiana y también el de mantener una continua corriente de dinero manando hacia Italia y proporcionada por esos emigrantes.

El presente Tratado se cree que se mantiene en esa línea y es un intenso desarrollo de la antigua política, pero se hace notar que las Repúblicas suramericanas no han perdido ninguna de sus potencialidades de asimilación.

La Historia ha demostrado que la segunda generación de italianos, especialmente en Argentina, es intensamente afecta a ese país.

Sin embargo, un juicio crítico queda en suspenso hasta que el texto íntegro del Tratado se conozca.— L. J. HEATH.

### COMENTARIOS SOBRE EL TRATADO ITALO-ESPAÑOL

LONDRES, 11.— Comentando editorialmente el diario "Evening Star" el Tratado de amistad Italo-Hispano recientemente firmado, dice que es un hecho desairoso para Inglaterra por cuanto el Gobierno inglés haciendo caso omiso de la Liga de las Naciones cuando se formuló el pacto anglo-italiano dejó de tomar las medidas prácticas y efectivas del caso.

Agrega el diario citado que Italia parecía preocupada de sus propios asuntos y ahora se la ve inmiscuirse en asuntos ajenos al país desde la subida de Mussolini al poder. La actitud de Italia indica que trata de suscitar querellas sobre el asunto de Abisinia.

Se sabe, dice el diario, que Italia se halla perturbada con las condiciones del pacto anglo-italiano, escogiendo el momento actual para mandar una expedición a Abisinia para hallar el cadáver de un italiano que murió hace 35 años. Lo que desea Italia es un paso a través de los territorios de Abisinia a fin de unir sus dos posiciones africanas que casi no tienen valor.—(U. P.)

### La ciencia es internacional, declara el príncipe de Gales

OXFORD, 11.— El Príncipe de Gales, en su mensaje leído en la sesión final de la Asociación Británica Pro-Progreso de la Ciencia, hizo notar que la Ciencia era internacional y expresó su confianza de que el ejército de hombres de ciencia posee "espíritu, entusiasmo y energía para llegar a grandes cosas".— (U. P.).

### Las importaciones en el mes de Julio

LONDRES, 11. — Oficialmente se anuncia que las importaciones de Gran Bretaña en el mes de Julio fueron de 100,295, 385 libras esterlinas, mientras que en el mismo mes del año pasado, las importaciones llegaron a 98,744,849 libras. — (U. P.).

## JAPON

### Cincuenta personas perecieron ahogadas en Noshirminato

TOKIO, 11.—Cincuenta personas perecieron ahogadas en Noshirminato, Prefectura de Akita, en la tarde de hoy debido a que el río se precipitó fuera de su cauce durante la celebración de una fiesta religiosa. La fuerza de las aguas perjudicó al puente sobre el río, rompiendo los rieles.

Tres cadáveres han sido recogidos. El río ha inundado las tierras vecinas.

Se anuncia que han ocurrido otras inundaciones en otras regiones de Akita.

Gran parte de la población huye despavorida en vista de las recientes tragedias.—(U. P.)

CONFORTABLE HOUSE TO LET

4 Hygenic rooms Garden; first class and campe instaled baht-room, electric range, and radio.
To see all day.
INDEPENDENCIA, AVENIDA
San Luis 1640

## ALEMANIA

### EL ANIVERSARIO DE LA CONSTITUCION WEIMAR EN EL REICHSTAG

BERLIN, 11.—En la reunión celebrada en el Reichstag en celebración del aniversario de la constitución de Weimar, el Canciller señor Marx propuso tres hurras por la "nación como república unida".

Después de la ceremonia, el Presidente Hindenburg se inclinó ante la concurrencia y salió del Reichstag. En seguida revistó frente al Reichstag a una compañía de la Reichswehr al son de tambores mientras la banda tocaba simultáneamente la canción "Deutschland Uber Alles". La muchedumbre estacionada ante el edificio del Reichstag, relativamente pequeña, ovacionó al Presidente y a la República.—(U. P.)

BERLIN, 11. — Con motivo de la celebración del sétimo aniversario de la Constitución de Weimar, se efectuó una reunión en el salón de las sesiones plenarias del Reichstag, que se encontraba profusamente adornado.

El Presidente Hindenburg y los miembros del Gabinete asistieron a la reunión. El Presidente tomó asiento en el centro de la galería de los diplomáticos, en el sitio que ocupaba anteriormente el palco real.

Las ceremonias en celebración del aniversario se iniciaron en la sala de la Opera del Estado. Un coro de iglesia cantó el himno secular de la Edad Media: "A la Nación Alemana". En seguida, el Ministro del Interior, señor Kuels, pronunció la adhesión de la nación a ella. Después, el Canciller señor Marx pronunció un breve discurso, terminado el cual la muchedumbre se puso de pie y cantó "Deutschland Uber Alles".

Entre tanto, la multitud reunida fuera del local, oía las marchas militares que tocaba la banda de la Reichswehr.—(U. P.)

### Choque entre la policía y los comunistas

BERLIN, 11.— A consecuencia de un choque entre la policía y los comunistas que efectuaban una manifestación contra "la justicia mundial", resultaron 20 heridos. Los manifestantes llevaban emblemas con los nombres de los comunistas húngaros recientemente condenados por la justicia de Hungría, como igualmente con los de Sacco y Vanzetti condenados en Chicago.

La policía no pudo disolver la manifestación haciendo uso de sus bastones, por lo cual hizo una descarga, empleando, según se afirma, tiros a fogueo.

Las actividades comunistas han aumentado recientemente en muchas partes debido al regreso de la "roja Ruth" Fischer de Moscú, en donde, según se asegura, estaba sometida a la vigilancia del Partido por desobedecer las órdenes que recibía.—(U. P.)

## LAS PEQUEÑAS CIUDADES SUR. MEXICANAS NO SE INTERESAN EN EL CONFLICTO RELIGIOSO

(Correspondencia cablegráfica de A. W. Folger, especial para "La Nación")

MEXICO, 11.— El corresponsal que se encuentra en viaje de México hacia Guatemala, observa que las pequeñas ciudades de los Estados al Sur de Vera-Cruz, es decir en Tabasco y Chipas, se muestran muy poco interesadas en la controversia de la Iglesia con el Gobierno.

Sin embargo, aún cuando algún efecto del boycott se manifiesta en las grandes ciudades, el pueblo en general prosigue desarrollando sus labores habituales.

En consecuencia el conflicto en gran parte se encuentra confinado a los Estados que rodean y deslindan con los Estados de México, Michocan y Jalisco, disminuyendo el interés hacia el Norte.— A. W. FOLGER.

Bridge
TURKISH CIGARETTES
BRIDGE
Lo mejor en su Precio 0.60

L. M. FIGARI & CIA. ROSAS 1025

### Un buque hundido durante las maniobras navales

BERLIN, 11.— Durante las maniobras navales un torpedo alemán perdido hundió al buque danés "Sigrid", cuyos tripulantes fueron salvados. (U. P.)

### Tchitcherin irá a Carlsbad

CARLSBAD, 11. — Se anuncia que Tchitcherin se dirigirá a esta ciudad para someterse a un tratamiento especial a fin de buscar la curación de la enfermedad que le aqueja. — (U. P.).

BERLIN, 11.— En los círculos industriales de esta capital se teme que serán interrumpidas las negociaciones comenzadas recientemente para amalgamar las industrias alemanas de tintes. Se considera que tarde o temprano fracasarán debido a que no puede obtenerse bajo las condiciones actuales suficiente ayuda para la cooperación técnica-comercial. —

## CHINA

### El cólera

SHANGHAI, 11.— El Departamento de Higiene ha anunciado que durante el mes de Julio se produjeron 1,400 casos de cólera en la población china debido a las condiciones poco sanitarias en que se abastece de agua.

Continúan las muertes debido al cólera.—(U. P.)

## BULGARIA

### Rumania, Grecia y Sureslavia piden la disolución de los comitadjis

SOFIA, 11.— Los Ministros de Rumania, Grecia y Sureslavia entregaron al Ministro de Relaciones, señor Bouroff, la nota conjunta en que piden la disolución de las bandas de comitadjis al mismo tiempo que el reforzamiento en la frontera búlgara.—

Rollos para Autopianos

DE FABRICACION PERFECTA, SIEMPRE LAS ULTIMAS NOVEDADES

AL MAS BAJO PRECIO

PUM GARIBALDI

| | |
|---|---|
| Langosta | Tango |
| Fea | Tango |
| Marcheta | Shimmy |
| Mascarita | Tango |
| Orquídea | Shimmy |
| El Once | Tango |
| Té para dos | Shimmy |
| Titina | Shimmy |
| Galleguita | Tango |
| Caminito del taller | Tango |
| Rosas y abejas | Shimmy |
| Canción del Ukelele | Shimmy |
| Fleur de Amour | Shimmy |
| Desgraciadito | Tango |
| Las Floristas del Amor | Shimmy |
| Pero hay una melena | Shimmy |
| Son celos | Tango |
| Las niñas del Serrucho | Shimmy |
| Organito de la tarde | Tango |
| El Conejito | O. Step |
| Bayadera | Selecc. |
| Ojos azules | Shimmy |
| Llorando | Valse |
| Ultimo tango | Tango |
| Affi | Shimmy |
| Soy tuya | Tango |
| Pobre piba | Tango |
| Julián | Tango |
| El beso | Shimmy |
| Marión | Shimmy |
| Cascabelito | Tango |
| Piccolo Navio | Tango |
| Sácate la caretita | Tango |

VALENCIA

Y MUCHISIMOS OTROS, TODOS BAILABLES DE ACTUALIDAD

PRECIO DE CADA ROLLO

$ 8.-

GRIMM & KERN
AHUMADA 99-Esq. Moneda

Unicos importadores del mejor piano alemán:
GROTRIAN STEINWEG, y de los autopianos AMPICO, MANUALO, WESSER BROS, PACKARD.

# INFORMACIONES CABLEGRAFICAS DEL EXTERIOR

DE NUESTROS CORRESPONSALES ESPECIALES, VIA EASTERN Y ALL AMERICA CABLES INC. DE "THE UNITED PRESS". — LOS ORIGINALES DE TODOS LOS CABLEGRAMAS QUE SE INSERTAN EN ESTA SECCION, ESTAN A DISPOSICION DEL PUBLICO EN ESTA IMPRENTA

## LA LIGA DE LAS NACIONES NO TIENE RAICES MUY PROFUNDAS EN EUROPA

### Declaraciones del ex-Ministro británico Mr. Fisher

LONDRES, 11.— Mr. Fisher que fué miembro del Gobierno británico, en un discurso ha declarado que la creación de la Liga de las Naciones "se debió únicamente a la presión ejercida por Gran Bretaña y que sus raíces en el continente europeo no son todavía muy profundas".

"El actual gobernante de Italia, continuó Mr. Fisher, no tiene fe en ella y la orientación de la política italiana puede, en sus manos tomar un curso que no sería fácilmente reconciliable con las profesiones, declaración y compromisos que implica la aceptación del Pacto de la Liga.

"Cuando consideramos el poder de las firmas fabricantes de armamentos las circunstancias un tanto bárbaras en que se encuentran muchas naciones, la supervivencia de animosidades entre otras y el extremo interés que se pone en las artes técnicas para la destrucción, no podemos sentirnos excesivamente confiados de que existan en reserva mejores tiempos para la posteridad".

Mr. Fisher estimó que la población de los Estados Unidos llegará a 200 millones en el año 2,000 de acuerdo con el presente promedio de aumento, y aseguró que las leyes de ese país referentes a la inmigración al excluir algo así como 190,000 italianos al año deberán causar cierto embarazo al Gobierno italiano en sus esfuerzos de encontrar los medios para disponer del exceso de población".

Mr. Fisher afirmó que en consecuencia una nueva fuente de intranquilidad se había introducido en el cuerpo político de Europa. Además opinó en el sentido de que es improbable que la monarquía desaparezca de Gran Bretaña de acuerdo con lo que ha demostrado la experiencia del pueblo que actualmente la compone.

El orador pronosticó que el centro de los intereses británicos ligados geográficamente, descansaría en sus posiciones de ultramar en tanto que el de Francia permanecería en el Ródano.—(U. P.)

### AUSTRALIA

### Cobham llegó a Sydney

SYDNEY (AUSTRALIA), 11.— El aviador británico Alan J. Cobham, que efectúa el raid Londres-Malbourne, ida y vuelta, llegó a esta ciudad, en donde se le tributó un entusiasta recibimiento. (U. P.)

### SURESLAVIA

### El Gobierno prepara el envío de una enérgica nota a Bulgaria

BERLIN, 11.— Informaciones recibidas de Belgrado, anuncian que el diario "Vremia" dice que Yugoeslavia prepara una nota que enviará a Bulgaria, que contiene las siguientes peticiones: 1.o disolución de los comitadjis de Macedonia; 2.o extradición de los jefes de los comitadjis; 3.o indemnización a las familias de las víctimas de los ataques de los comitadjis.—(U. P.)

### SUIZA

### ALEMANIA REGISTRA VARIOS TRATADOS EN LA LIGA

GINEBRA, 11.—Alemania registró en la Liga de las Naciones una serie de quince tratados incluyendo convenios internacionales comerciales celebrados con Guatemala, Italia, España, Turquía y Portugal; un tratado de amistad con los Estados Unidos; un tratado de indemnización celebrado con México y varios tratados suscritos con el Gobierno de los Soviets.—(U. P.)

### DINAMARCA

### El 15 se reunirá la Conferencia Interparlamentaria escandinava

COPENHAGUE, 11.—En la orden del día de la Conferencia Inter - Parlamentaria Escandinava que se reunirá el 15 del presente figuran la reelección de las pequeñas potencias como miembros del Consejo de la Liga de las Naciones y las relaciones del Consejo con la Asamblea de la Liga. —(U. P.)

### ITALIA

### Marinetti visitó a Mussolini

ROMA, 11.— El señor Mussolini recibió en audiencia al futurista Filippo Marinetti, quien le informó del estado floreciente en que se encuentran las naciones suramericanas.—(U. P.)

### Más de 20,000 familias italianas tienen cada una más de diez hijos

ROMA, 11.— El señor Mussolini ordenó efectuar una nivestigación especial sobre las familias de Italia. La investigación demostró que había en el país más de 20.000 familias que tenían más de 10 hijos cada una. —(U. P.)

### MARRUECOS

### Se trata ahora de pacificar la región Sur del Riff

MELILLA, 11.— Se preparan operaciones de consideración en las cabilas de Senhaya, Beni Seddat y Mandara por las columnas del General Castro Girona. Se trata de pacificar la región Sur del Riff con la colaboración de las columnas francesas. Desde Uarga saldrán fuerzas que descongestionarán la región de las partidas que hostilizan las posiciones francesas. El plan para estas operaciones es estudiado por los generales Sanjurjo y Godet.— (U.

### El hermano de Abd-el-Krim se rendirá a los españoles

MADRID, 11. — Noticias recibidas de Tetuán hacen saber que el hermano de Abd-el-Krim vacilaba si rendirse a los franceses o a los españoles. Abd-el-Krim, por su parte, era partidario de entregarse a Francia, pues temía la venganza de los españoles.

El hermano de Abd-el-Krim, Mohamed, es un antiguo alumno de la Escuela de Minas y ha enviado un emisario a Sanjurjo manifestando que se entregará en Laborara a la causa de España. Reconoce su error y pide perdón e invoca como mérito el buen trato que daba a los prisioneros y el haber combatido a España lealmente. —(U. P.)

## El desarrollo de la industria del salitre sintético

### CONSTITUIRIA UNA AMENAZA PARA LAS ENTRADAS FISCALES DE CHILE

### Declaraciones de Mr. Adams, profesor de Química de la Universidad de Illinois, en el Instituto Político de Williamstown

WILLIAMSTOWN, 11.—Durante la conferencia general celebrada en los salones del Instituto Político, el doctor Rodger Adams, profesor de química de la Universidad de Illinois, declaró que el desarrollo de los procedimientos para la fijación del nitrógeno libre eran una amenaza para las entradas fiscales de Chile.

"Más de la mitad de sus ingresos", dice el doctor, "los deriva Chile de la exportación de sus nitratos y este ingreso a arcas fiscales está en peligro inminente de extinguirse con el desarrollo en los países más grandes de procedimientos para elaborar grandes depósitos de nitrógeno extraído del aire".

El discurso pronunciado vino a apoyar las afirmaciones hechas anteriormente por Sir James Irvine, quien manifestó a este respecto que Chile sin duda buscaría otros recursos naturales. —(U. P.)

## INFORMACIONES COMERCIALES, POR CABLE

### La libra esterlina

LONDRES, 11.—El valor de la libra esterlina en monedas extranjeras se cotizó hoy como sigue:

Estados Unidos, 4.86 3|16 dólares.
Francia, 174 3|4 francos.
Bélgica, 176 3|4 francos.
Alemania, 20.42 1|2 marcos oro
Finlandia, 193 marcos.
Austria, 34.39 1|2 chelines austriacos.
Holanda, 12.11 1|8 florines.
Italia, 146 liras.
Suiza, 25.14 1|2 francos.
Suecia, 18.16 coronas.
Noruega, 22.16 coronas.
Dinamarca, 18.32 coronas.
España, 31.88 pesetas.

El yen se cotizó a 23 7|32 peniques; el peso oro argentino a 45 7|16 peniques; la libra sobre Praga a 164 1|8 y el escudo portugués a 2 17|32.—(U. P.)

### MERCADO DE ACCIONES

NUEVA YORK, 11.—Se cotizaron los títulos que se indican a los siguientes precios: American Metal Co., 53; American Smelting Co., 137 5|8; American Woollen, 24; Ferrocarril Atkinson de Santa Fe, 130 3|8; American Telephone Co., 143 1|2; Anaconda Copper Co,. 50; Allis Chalmers Co., 89 1|8; Bethlehem Steel Co., 47; Chile Copper Co., 34 1|8; Cerro de Pasco, 71 1|8; Continental Oil Co., 21; Central Leather, 8; Dupont de Nemours, 292; Dodge Brothers, 31 1|8; General Motors, 203; Great Western Sugar, 96 1|2; Hudson Motor Co., 67 1|4; International Cement, 53 1|4; International Harvester, 132; Kennecott Copper Co,. 57 1|4; Missouri Pacific Railway, 38; The National City Bank, 632; Standard Oil of N. J., 42 7|8. Standard Oil of California, 59; Southern Pacific Railway, 105 1|8; Studebaker Motor Car Co., 54 1|4; Union Pacific Railway, 154 1|8; U. S. Rubber Co., 57 5|8; General Asphalt Co., 70; U. S. Steel Co., 148 1|4; International Railroad Carc Co., 26 3|4.—(U. P.)

### CAMBIOS

NUEVA YORK, 11.—Se cotizaron los siguientes cambios:

Argentina: 40.62 centavos por peso oro.
Chile: 12.25 centavos oro por peso.
Japón: 47.70 centavos por yen.
Perú: 3.81 dólares por libra peruana.
Brasil: 15.50 centavos por milreis.
Suecia: 26.76 centavos por corona.
Noruega: 21.97 centavos oro por corona.
Dinamarca: 26.55 centavos oro por corona.
Austria: 14,125 centavos o oro por corona.
Portugal: 5.20 centavos oro por escudo.—(U. P.)

### CEREALES

CHICAGO, 11.— Se fijaron los siguientes precios de granos para entrega en las fechas que se indican, por bushel: Trigo, para entrega en Agosto, 1.36 1|2; para entrega en Octubre, 1.41. Maíz, para entrega en Agosto, 0.34 3|8; para entrega en Agosto, 0.84 3|8; Avena, para entrega en Agosto, 0.41 1|8; para entrega en Octubre, 0.44 1|8.—(U. P.)

### ESTAÑO Y COBRE

NUEVA YORK, 11.—Se fijaron los siguientes precios de metales para pago al contado: Estaño, 65.50 centavos por libra. Cobre, 14.50 centavos por libra.—(U. P.)

### El grupo bancario del Perú efectúa una importante operación

NUEVA YORK, 11.— El grupo bancario que generalmente actúa en el mercado financiero por cuenta del Perú adquirió 12.000,000 de dólares de bonos de 7 por ciento que, según se espera, serán lanzados en los primeros días de la semana próxima.—(U. P.)

### Comunicado oficial español

MADRID, 11.— Un comunicado oficial de Marruecos anuncia que las fuerzas que componen la columna de Tetuán abandonaron el zoco de Arbat y se han dirigido hacia Xauen. La columna del comandanteCapaz salió al encuentro y el enlace se efectuó sin novedad.

Agrega el comunicado que el general Sanjurjo se ha dirigido a Xauen.—(U. P.)

### FRANCIA

### "Le Journal" comenta el tratado franco-rumano

PARIS, 11.— "Le Journal" dice que el Tratado franco-rumano firmado el 20 de Junio último, garantiza mutuamente el statu-quo territorial de ambos países constituyendo por esta causa un tratado de alianza defensiva.

Más adelante, el diario mencionado, se refiere al artículo 16 de la constitución de la Liga de las Naciones diciendo que provee el arreglo de los conflictos que se susciten mediante un procedimiento similar a Locarno.

Por su parte "Le Journal" dice que el Tratado no se dirige contra Rusia.—(U. P.)

### Desórdenes en Nancy

NANCY, 11.— Fuerzas de caballería cargaron contra 3,000 manifestantes que conjuntamente con un grupo del público, rompió los cordones de la policía cantando la Internacional.

El objeto de los manifestantes era tomar por asalto el edificio de la Municipalidad.—(U. P.)

### La industria metalúrgica de la Europa occidental

TRATA DE LLEGAR A UN ACUERDO

PARIS, 11.— Los dueños de usinas metalúrgicas de Francia, Bélgica, Luxemburgo y Alemania se reunirán en esta ciudad mañana a fin de efectuar un esfuerzo en común para llegar a una entente metalúrgica europea y de acuerdo con los recursos y necesidades de cada país que radicalmente fueron cambiadas por el Tratado de Versalles.

Se espera que se pondrán de acuerdo sobre tres puntos: 1.o exportación de minerales de Lorena y cuenca del Saar a Alemania; 2.o Reducir a un sistema dado la producción de minerales; y 3.o La reconstrucción de organizaciones internacionales tales como la Asociación de Comerciantes sobre ferrocarriles a la cual Gran Bretaña ha adherido por favorecer las ventas en los países no productores.—(U. P.)

### El Parlamento entró en receso

PARIS, 11. — La Cámara y el Senado entraron en su período de receso hasta mediados de Octubre.

La Subcomisión de Deudas Inter-aliadas cuyo presidente es Franklin Bouillon, está haciendo un nuevo proyecto de arreglo.

Poincaré declaró a la prensa que "el arreglo de las deudas sería la cuestión más importante de la próxima sesión." — (U. P.).

### ESTADOS UNIDOS

### Mr. Coolidge conferenció con el Director de Presupuestos

PAUL MITHS, 11.—Mr. Coolidge conferenció con el Director de Presupuestos y aceptó que se fijara en 3,270 millones el presupuesto para el año fiscal de 1928. Esta suma representa 55 millones más que el presupuesto de 1927; pero 100 millones menos que lo que pedían los diversos jefes de departamento para el año 1928.—

### Mr. ROWE ESTIMA QUE EL PROBLEMA DE TACNA Y ARICA NO ES INSOLUBLE

WILLIAMSTOWN, 11. — El Dr. Leo S. Rowe, en un discurso pronunciado en el Instituto de Ciencias Políticas de Williamstown, refiriéndose a la historia de las relaciones chileno-peruanas, declaró que el problema de Tacna y Arica no era insoluble. "Dudo—dijo—de que el mundo haya apreciado plenamente el gran triunfo obtenido por el principio del arbitraje cuando Chile y el Perú acordaron someter la decisión do la cuestión a una tercera parte". Agregó que esto triunfo era casi único en la Historia.

"El mero hecho — añadió — de que Chile y el Perú estén dispuestos a aceptar el arbitraje, constituye un paso importante hacia el arreglo final.

"Las dificultades con que se ha tropezado no significan que el problema no puede ser solucionado.—(U. P.)

### A una mona chimpancé se le ingertó un ovario

BIARRITZ, 11. — El doctor George Voronoff, hermano del sabio que se dedica a experimentar en glándulas, declaró al corresponsal de la United Press, con respecto a las informaciones según las cuales a una mona chimpancé se le habría injertado un ovario de mujer y podría dar a luz un hijo, que "es imposible decir una sola palabra a lo menos por un mes más. Aparte de lo que dice mi hermano en su carta procedente de Estocolmo, por el momento es imposible decir si tendrá éxito la fecundación artificial. Iré a París a fin de consultar a mi hermano, con el cual colaboro."

Los biólogos y teólogos consideran hasta qué punto el éxito del experiment oafectaría a las enseñanzas de la religión católica. — (U P.).

THREE CASTLES
CIGARETTES
W. D. & H. O. WILLS
BRISTOL & LONDON

### ¿Sería impracticable la cancelación de las deudas de la guerra?

WASHINGTON, 11.— A propósito de las declaraciones del senador Borah a la United Press, en respuesta a la carta de M. Clemenceau al Presidente Coolidge, en los círculos oficiales se dice que la cancelación de las deudas de la guerra es impracticable,— (U. P.)

### ESPAÑA

### El tratado ítalo-español no es secreto

MADRID, 11.—El Ministro de Estado, señor Yanguas, regresó hoy a Madrid.

Entrevistado respecto del tratado entre Italia y España, dijo: "No existe un tratado secreto sin un tratado de amistad."

El preámbulo del convenio afirma que los Reyes de Italia y España, animados del deseo de estrechar los lazos de amistad que existen entre los dos países, y a fin de contribuir el mantenimiento de la paz general, han resuelto celebrar un tratado de amistad y conciliación y de arreglo judicial de las cuestiones que pudieran surgir entre ambas naciones. —(U. P.)

MADRID 11.— "Los artículos del Convenio establecen el compromiso de someter al procedimiento de concilación las diferencias de cualquier naturaleza que sean y que no hayan podido ser resueltas por la vía diplomática.

"En caso de que fracasara el procedimiento de concilación, se procurará un arreglo judicial.

"Se establecen, además, las normas para crear una comisión permanente de conciliación. El funcionamiento de la misma se someterá al tribunal de La Haya en caso de que los conflictos no se hubieran solucionado por los medios anteriores.

"El artículo 13 del Convenio es el más importante de él y dice textualmente: "Si una parte contratante a pesar de su actitud pacífica fuese atacada por una tercera potencia o varias potencias, la otra parte observará neutralidad durante toda la duración del conflicto".

"El texto del tratado es idéntico al del hispano-suizo con la variante del preámbulo y del artículo 13 propuesto por el Gobierno italiano y aceptado por España para corresponder a las relaciones amistosas de ambos países y al espíritu de neutralidad y paz en que España inspira su política internacional". — (U. P.)

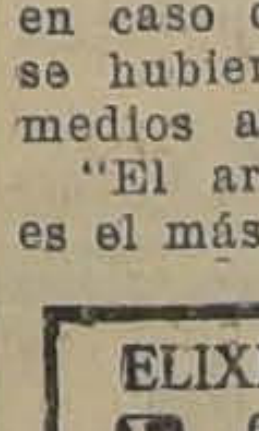

ELIXIR DE NOGUEIRA
Gran Depurativo de la Sangre
Empleado con exito para combatir todas las molestias provenientes de la sangre impura
Millares de testimonios medicos y de curados
Tiene su testimonio en la voz del pueblo
SE VENDE EN TODAS LAS DROGUERIAS Y BOTICAS -

A base de caroba, guayaco y yoduro de potasio
Representantes:
DAUBE y Cía
Valparaíso

## OSTUNI VENCIO POR PUNTOS A CONTRERAS

### El público no acogió favorablemente el fallo

BUENOS AIRES, 11. — El argentino Ostuni derrotó al chileno Contreras por puntos. El fallo fué silbadísimo.—(U. P.)

BUENOS AIRES, 11. — La pelea Contreras-Ostuni fué muy interesante a pesar del exceso de lucha cuerpo a cuerpo.

Desde el principio del encuentro el boxeador Contreras tomó la iniciativa castigando reciamente al cuerpo a Ostuni. Este trataba de boxear a larga distancia para evitar que el chileno colocara nuevos golpes cortos al cuerpo.

El chileno se adjudicó aunque con esas ventaja el primero, segundo, tercero, cuarto y quinto rounds.

Durante el sexto round Ostuni reacciona momentáneamente y logra equilibrar la pelea.

El séptimo round nuevamente se lo adjudica Contreras.

En el octavo Ostuni reacciona y contraataca con éxito logrando colocar repetidos golpes a la mandíbula del chileno, golpes débiles que Contreras no parece sentir. Ostuni mantiene a distancia al chileno mediante rápidos y certeros izquierdos. Ambos boxeadores se demuestran cansados. Round de Ostuni.

Durante el noveno, décimo y undécimo y último rounds Contreras ataca reciamente arrollando completamente a Ostuni quién no atina a defenderse. El chileno lleva al argentino hasta las cuerdas y lo castiga reciamente hasta el término del match.

El fallo favoreció a Ostuni. El público protestó en forma ruidosa por largo rato y aplaudió calurosamente a Contreras.—(U. P.)

### ARGENTINA

### Se pronostica que el proyecto sobre derechos civiles de la mujer

SERA APROBADO POR UNANIMIDAD

BUENOS AIRES, 11. — En la sesión de la Cámara de Diputados no se terminó el debate sobre la concesión de derechos civiles a la mujer. Después de pasarse del cuarto intermedio, se resolvió continuar la discusión mañana.

Se anticipa que el proyecto será aprobado por unanimidad. — (U. P.)

### La Cámara no acepta las modificaciones

INTRODUCIDAS POR EL SENADO EN EL PRESUPUESTO

BUENOS AIRES, 11. — En la sesión de la Cámara de Diputados de hoy, fueron rechazadas las modificaciones introducidas por el Senado en el presupuesto de 1925 y que se habían puesto en vigor hasta el 31 de Diciembre de 1926, haciéndose agregados para Obras Pública de este año.

Los diputados insisten en la sanción de los duodécimos.

Se ha iniciado el debate sobre los derechos civiles de la mujer.— (U. P.).

### La investigación sobre el estado en que se encuentran el "Moreno" y el "Rivadavia"

BUENOS AIRES, 11.— Se ha constituído la comisión parlamentaria presidida por el diputado señor Ferri, que investigará el estado de los acorazados "Moreno" y "Rivadavia".

Esta comisión se nombró a raíz de la interpelación formulada al Ministro de Marina por el diputado de Tomasso, quien manifestó que esos navíos se encontraban en malas condiciones.—(U. P.)

### La consolidación de la deuda del Estado al Banco de la Nación

BUENOS AIRES, 11.— En los círculos oficiales se comenta el proyecto de ley presentado por el diputado Juárez Celman, en el que se contempla la consolidación de la deuda que el Gobierno de la nación tiene pendiente con el Banco de la Nación.

Los funcionarios administrativos estiman que en el proyecto se reproduce en gran parte el que envió el Gobieno con anterioridad y sobre el mismo asunto, sobre todo en lo que se refiere a tipos de interés, amortización y cotizaciones de los títulos por valor de trescientos cincuenta millones de pesos.

En el proyecto del Ejecutivo se proponía emitir para consolidar la deuda, trescientos cinco millones de pesos, que es la suma pendiente con el Banco de la Nación canjeables por redescuentos de los préstamos oficiales realizados en las operaciones del Fisco con los bancos particulares.—(U. P.)

### BOLIVIA

### Comentarios a unos artículos de "La Nación" de Santiago

LA PAZ, 11.—"La República" y "El Diario", comentan en duras frases los comentarios hechos por "La Nación" de Santiago de Chile sobre el voto del Centro de Propaganda en defensa de la nación.—(U. P.)

### PERU

### Un empréstito de 35.000,000 de dólares

LIMA, 11. — La legislación correspondiente a un empréstito que alcanza a la suma de 35.000,000 de dólares ya ha recibido la sanción de la Cámara de Diputados, y su aprobación por el Senado se llevó a cabo hoy. Se lanzarán inmediatamente 16.000,000 de la suma total mencionada. La promulgación del proyecto de ley se espera dentro de pocos días más. — (U. P.).

### Manifestaciones pro política del Presidente Calles

LIMA, 11. — Esta noche tuvo lugar una reunión compuesta principalmente por estudiantes y trabajadores que desfilaron por las calles de la ciudad manifestando su apoyo a la política del Presidente Calles, de México, mientras gritaban: "Viva Calles" y expresiones de hostilidad a los miembros del clero.

No hubo desórdenes que lamentar. Más o menos 1,000 personas participaron en la manifestación. — (U. P.).

## ACTIVIDADES DEPORTIVAS MUNDIALES

### Dos tentativas fracasadas para cruzar a nado el Canal de la Mancha

GRIS NEZ, 11.— El remolcador que acompaña a la nadadora francesa Sion y al nadador canadiense Perrault, que iniciaron anoche la travesía del Canal de la Mancha, regresó con ellos a Calais a las 6 de la mañana. Los nadadores desistieron de su tentativa a las 3 de la madrugada. Probablemente el mal tiempo los ha obligado a desistir.—(U. P.)

### Trágica muerte de un campeón motociclista

GINEBRA, 11.— El campeón motociclista suizo Henri Mathey, ha muerto trágicamente en la localidad de Stión. La motocicleta que piloteaba se volcó y, a consecuencia del golpe, Mathey se tragó los dientes postizos que tenía, pereciendo ahogado. —

DISCOS-BAILABLES
NOVEDADES

VALENCIA
FEA
MANO A MANO
JULIAN
MARCHETA
NOCHES EN EL BOSQUE
OH, KATARINA
ENTRA NO MAS
VENGA ALEGRIA
MI VIEJO AMOR
TE PARA DOS
FLOR DE AMOR
COLEGIATE
OH, PARIS
PUM GARIBALDI
YO TE BENDIGO
LANGOSTA
GALLEGUITA
JAZZ DE LAS PANDERETAS
HORTENSIA
TITINA
FOX DE LOS BESOS
NOCHES EN EL BOSQUE
VIEJO RINCON
AMIGASO.
NERON
CICATRICES
LOS PICHONES DEL AMOR

TODOS EJECUTADOS A GRAN ORQUESTA PARA BAILE
EN DISCOS GENNETT Y ROYAL
A 12, 16, 18 PESOS
REMITIMOS A PROVINCIAS CONTRA REEMBOLSO
César Rau-Ahumada 31
LA CASA NO TIENE SUCURSAL

Materiales para Composturas
DE DINAMOS Y MOTORES
TENEMOS GRAN SURTIDO A PRECIOS CONVENIENTES
Raab, Rochette, Roca & Cía.
ESTADO 235, SANTIAGO —:: — BRASIL 264, VALPARAISO

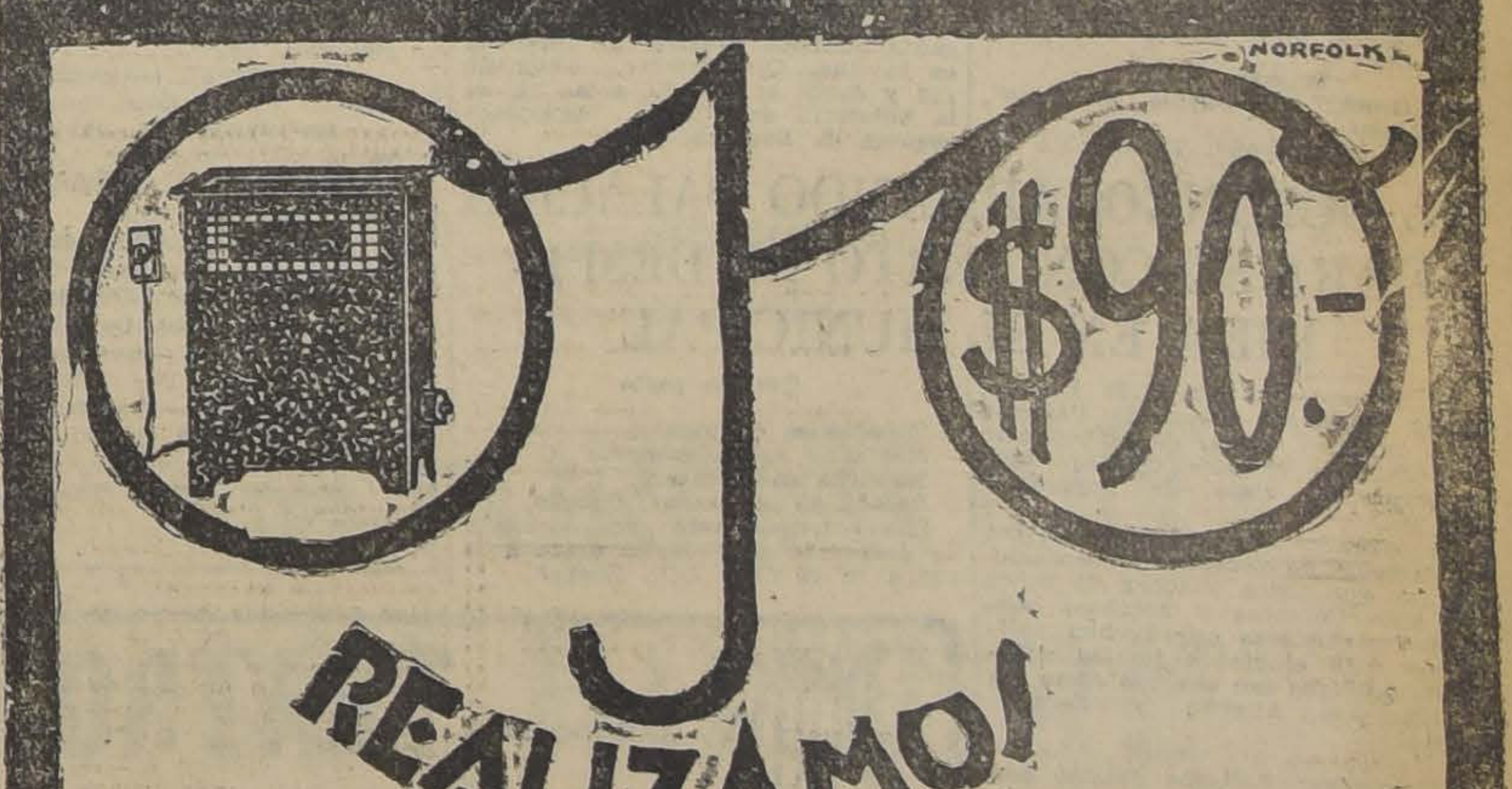

A UN PRECIO EXCEPCIONALMENTE BAJO UNA PARTIDA RECIEN LLEGADA
DE
Estufas Eléctricas «DEGEA»
DE CALOR REGULABLE, GARANTIDAS POR CINCO AÑOS
Cía. de Tracción y Alumbrado de Santiago
SANTO DOMINGO 789 — Santiago

EN LA PROXIMA SEMANA

UN ACONTECIMIENTO COLOSAL DE LUJO Y DE ARTE EXQUISITO

LAS LOCAS NOCHES DE PARIS

La novela de las mariposas que se queman las alas en la llama del amor. Creación de BARBARA LA MARR Y CONWAY TEARLE

MPERIO

La sala predilecta de nuestra aristocracia. La mejor orquesta de Santiago dirigida por el maestro GRAZIOLI

El cine que estrena las producciones escogidas de las más célebres manufacturas del mundo, importadas por la Chilean Cinema Corp.

HOY

ESPECIAL 6.30 NOCHE 9.40

ESTRENO DE LA ORIGINAL COMEDIA QUE REUNE SENSACION Y COMICIDAD

¿TIENE USTED UN FOSFORO?

MARIE PREVOST
LA GENTIL FLAPPER, Y LA LINDA BAILARINA rusa
DAGMAR GODOWSKY
INTEGRAN EL ELENCO DE ESTA SOBERBIA PRODUCCION GOLDWYN

CREACION DEL FAMOSO y elegante cómico RAYMOND GRIFFITH

Una extraña novela de amor y de misterio, con estupendas escenas de lujo

PROXIMO DOMINGO

Primera producción Inglesa de la manufactura STALL PICTURES

Orgullo de Hidalga

por MARJORIE HUNNE

Gran comedia social

PRINCIPAL-HOY-

FRANCISCO Y FELIX SANFUENTES SMITH

ESPECIAL, A LAS 6.30 P. M., Gran Fiesta Social

A BENEFICIO DEL PATRONATO SANTA FILOMENA.

La bella película "BESOS Y PERGAMINOS" y gran Acto de Concierto, en el que toman parte distinguidas señoritas y jóvenes de nuestra sociedad.

HOY, NOCHE, 9.45 P. M., la deliciosa comedia de gran lujo, amor, sport y chispeante gracia:

ENTRE BESOS Y PERGAMINOS

SPLENDID

RISA! - SABADO - RISA!

NERVIOSOS, ENFERMOS DEL CORAZON, ENEMIGOS DE LA CARCAJADA!

NO VAYAIS EL SABADO AL SPLENDID O REPUBLICA, PORQUE SE ESTRENA LA ESTUPENDA CINTA

NUEVAMENTE SOCIOS

que es lo más cómico y sensacional presentado hasta la fecha. — GEORGE SYDNEY, ALEXANDRE CARR, BETTY JEWEL y ALLAN FORREST, ponen los pelos de punta haciendo las más estupendas hazañas joco - dramáticas en auto y en aeroplano. — SE RUEGA A LOS ASISTENTES LLEVAR un frasquito de ETER para calmar los corazones...

GRAN PRODUCCION COMICA DE SAMUEL GOLDWYN: ARTISTAS UNIDOS

REPUBLICA

MUSICA

## LA GRAN TEMPORADA LIRICA OFICIAL SE INAUGURARA EN LA SEMANA PROXIMA

### EL ELENCO Y REPERTORIO COMPLETO DE LA COMPAÑIA

Las noticias que diariamente hemos estado dando acerca del desarrollo de la gran temporada lírica oficial, han despertado el más grande entusiasmo, como se ha visto por el abono que ya está casi totalmente cubierto.

La temporada de este año se significará por la importancia de las obras que se darán y las novedades que se estrenarán, como son Salomé, de Ricardo Strauss; Tristán e Isolda, de Ricardo Wagner; y Noces D'Or, de Albert Maurage; además de reprises de obras favoritas de nuestro público.

Noces D'Or, del compositor francés, nosotros la conocimos con Crabbe, cuando la dió con la Ottein, con partitura pequeña; ahora se dará en su forma amplia y completa para grande orquesta. Esta maravilla musical francesa marcará para Crabbe, el gran barítono, un nuevo triunfo como intérprete y como autor del libreto.

De las reprises poco tenemos que decir, bastando sólo nombrar Fanciulla del West, Fedora, Thais, Zazá, Ballo in Maschera, Gioconda, Don Pasquale y Tanhauser, para comprender que estamos en presencia de la más grande de las temporadas líricas que se hayan desarrollado en nuestro primer teatro.

El elenco completo de la compañía es el siguiente:

Director general de espectáculos, maestro Sergio Failoni.

Directores de orquesta, Sergio Failoni, Federico del Cupolo y A. Costaguti.

Maestro de coros, Bruno Mari[illegible]

Sopranos, María Zamboni, Carmen Melis, Iva Cappellini Pacetti, Louise Hayes Minghetti, Isabel Marengo y Emma F[illegible]tuzzi.

Medio sopranos, Gabriella Galli y Margherita Pa[illegible]gi.

Tenores, Angelo Minghetti, Giovanni Ciaia, Ettore Cesabianchi, Antonio Bagnariol, Vittorio Pavia y Carlos Pasquali.

Barítonos, Armand Crabbe, Gaetano Viviani, Carlos Tagliabue y Oscar Moebis.

Bajos, Gaudio Mansueto, Abel Carnevale y Juan [illegible]sina.

Regisseur, Mario As[illegible]lutti.

Coreógrafos Jean Kawesky y Ginevra Protolongo.

70 profesores de la orquesta sinfónica.

60 coristas de la Sociedad Corista Profesional de Buenos Aires.

60 bailarines de la Escuela de Bailes del Municipal.

El abono continúa abierto diariamente de 10 a 1 P. M. y de 3 a 8 P. M., en la secretaría de la empresa concesionaria Farren-Salvati, San Antonio 149, altos.

## LA ORQUESTA SINFONICA MUNICIPAL, DARA SU PROXIMO CONCIERTO EL SABADO

Como lo anunciamos en nuestra edición de ayer, el Sábado próximo se ejecutará en el Teatro Municipal, el 15.o Concierto de la Orquesta Sinfónica Municipal, que promete alcanzar un extraordinario éxito, pues los ensayos que se han comenzado el Lunes, lo indican de antemano.

El Concierto, que está compuesto de obras escogidas de Gluck, Sibelius, Berlioz y Grieg, este último con acompañamiento de piano por la señorita Lucía Correa, es muy interesante; y el programa será el siguiente:

**Primera parte**

1. Gluck: "Iphigenie in Aulis", ouverture.
2. a) H Allende: Tonada N.o 10.
b) Ravel: Danza de Dafnis (Ballet Dafnis y Cloé).
3. Sibelius: Valse Triste.
4. Berlioz: "La Reina Mab o el Hada de los Sueños". (Scherzo de la Opera Romeo y Julieta), segunda audición.

**Segunda parte**

1. Grieg: Concierto en La menor para piano y orquesta. (Solista, señorita Lucía Correa).
a) Allegro molto moderato.
b) Adagio.
c) Allegro marcato.

Las localidades para esta interesante audición musical se expenden en la Suc. Otto Becker, Ahumada 113 y desde el Sábado, a las 12, en la boletería del Teatro, Agustinas esquina de San Antonio.

## EL DOMINGO, ARMANDO PALACIOS DARA SU CONCIERTO DE DESPEDIDA EN EL MUNICIPAL

El Domingo, a las 6.30 P. M., en el Municipal, Armando Palacios dará un gran recital de piano como despedida de nuestra capital antes de emprender viaje de regreso a Europa.

La joven y vigorosa personalidad de Palacios no necesita presentaciones, ya que todos conocen de sobra sus merecimientos y notables cualidades pianísticas que le han valido los más elogiosos juicios críticos de públicos tan severos como los de Alemania, Austria y Estados Unidos.

Ultimamente Palacios realizó con éxito grande una jira por los países latino-americanos, que fué un nuevo lauro para el joven artista, que junto con triunfar como artista, realizó una labor grande de americanismo, dando a conocer los valores artísticos chilenos y de los países que visitaba.

En el concierto del Domingo, Palacios desarrollará el siguiente programa:

**Primera parte**

Sonata op. 53 en do mayor (Aurora): Beethoven.
Allegro con brio.
Introduzione. Molto Adagio.
Rondo. Allegretto. Moderato. Prestissimo.

**Segunda parte**

2 Preludios: Humberto Allende.
a) Si bemol.
b) La mayor.
Jeux d'eau: Ravel.
La Cathedrale engloutie: Debussy.
Jardins sous la pluie: Debussy.
Dance (Amor brujo): Manuel de Falla.
Triana: Albeniz.

**Tercera parte**

Estudio en do menor.
Nocturno en fa menor.
Mazurka en si menor.
Balada en sol menor: Chopin.

Las entradas para este concierto de despedida de Palacios están a la venta en la Casa Otto Becker.

## LOS PROGRAMAS DE HOY

### TEATROS

**COMEDIA.**—Huérfanos 1180.—Compañía de revistas mexicanas.—Tarde y noche: México Lindo y En tierra de Pancho Villa.

**SANTIAGO.**—Merced 847.—Compañía Palmada.—Tarde: El tambor de granaderos y El indiano. Noche: Don Quintín, el amargao y Canela fina.

### CINES

**ALHAMBRA.**—San Antonio esquina Monjitas.—Tarde y noche: El hermoso Brummel, por John Barrymore.

**AMERICAN CINEMA.**—Arturo Prat esquina de Alonso Ovalle.—En transformación.

**APOLO.**—Victoria frente a Juan Vicuña.—Tarde y noche: Joven y diablo, por Wesley Barry.

**ATENAS.**—Maestranza 1035.—Tarde y noche: París en 5 días, por Dolly Davis.

**AVENIDA.**—Vicuña Mackenna 624.—Tarde y noche: Llamas devoradoras, por Elena Chadwick.

**BRASIL.**—Brasil esquina de Huérfanos.—Tarde y noche: Cómo maté a mi hijo, por Pierre L'Ermite.

**CINEMA STAR.**—Avenida Recoleta 3434.—Tarde y noche: Baree, el hijo de Kazan, por Anita Stewart.

**COLISEO.**—Arturo Prat y Avenida Matta.—Próxima reapertura.

**COLON.**—Plazuela Bonador.—Tarde y noche: Indigno de quien te amaga, por Mary Odette.

**DELICIAS.**—Delicias esquina San Alfonso.—Tarde y noche: Sombras de París, por Pola Negri.

**DIECIOCHO.**—Dieciocho 14.—Tarde y noche: Amor incompatible, por Adolphe Menjou.

**ELECTRA.**—Catedral esquina Sotomayor.—Tarde y noche: Perdóname, madre, por Jane Novak.

**ESMERALDA.**—San Diego 1035.—En reconstrucción.

**EXCELSIOR.**—Independencia 1070.—Tarde y noche: El Infierno del Dante, por Paulina Starke.

**FERROVIARIO.**—Exposición 155.—Tarde y noche: El rey pastor, por Violet Mercereau.

**FRANKLIN.**—San Diego 2015.—Tarde y noche: El Infierno del Dante, por Paulina Starke.

**HIPPODROME CIRCO.**—Artesanos 725.—Tarde y noche: El Infierno del Dante, por Paulina Starke.

**IMPERIAL.**—San Diego 1344.—Tarde y noche: Entre besos y pergaminos, por Johny Hines.

**IMPERIO.**—Estado 239.—Tarde y noche: ¿Tiene usted un fósforo? por Raymond Griffith y Marie Prevost.

**INDEPENDENCIA.**—Independencia 873.—Tarde y noche: Barocco, por Charles Vanel.

**IRIS.**—Castro 130.—Tarde y noche: Circe, por Mae Murray.

**LATORRE.**—Delicias 3734.—Tarde y noche: Golpe por golpe, por Buck Jones.

**MINERVA.**—Chacabuco 780.—Tarde y noche: Misericordia, por María Jacobini.

**MUNDIAL.**—Plazuela Almagro.—Tarde y noche: Sombras de París, por Pola Negri.

**ODEON.**—Barroso esquina San Pablo.—Tarde y noche: La llama de la juventud, por Milton Sills.

**OLIMPIA.**—Huérfanos.—Tarde y noche: Cómo educar a la mujer, por Marie Prevost.

**O'HIGGINS.**—San Pablo esquina Cumming.—Tarde y noche: Cómo maté a mi hijo, por Pierre L'Ermite.

**POLITEAMA.**—Portal Edwards.—Tarde y noche: El engaño, por Pola Negri.

**PRINCIPAL.**—Ahumada 162.—Tarde: Velada de cine y concierto. Noche: Entre besos y pergaminos, por Molly Malone.

**PROVIDENCIA.**—Avenida Manuel Montt 46.—Tarde y noche: El hermoso Brummel, por John Barrymore.

**REPUBLICA.**—Avenida República 239.—Tarde y noche: El engaño, por Pola Negri.

**SALA ORIENTE.**—San Francisco 178.—Tarde y noche: La reina del circo, por Carol Dempster.

**SETIEMBRE.**—Delicias 404.—Tarde y noche: Las diabluras de Susana, por Bebé Daniels.

**SPLENDID.**—Huérfanos 1060.—Tarde: El engaño, por Pola Negri. Noche: Der Wilderer, película alemana.

**VICTORIA.**—Huérfanos esquina San Antonio.—Tarde y noche: No abandonéis a vuestras esposas, por Alma Rubens; y el Viaje de Amundsen al Polo Norte en dirigible.

**Yungay.**—Plaza Yungay.—Tarde y noche: Nieve y fuego, por Irene Rich.

## Los humorismos de Ibar Huneeus

Este joven santiaguino, repetirá el Jueves próximo en El Principal, la audición de la vez pasada, con el agregado de nuevos números cómicos.

Estos serán dos monólogos, el "De una persona discreta" y "El discurso de un colegial", en el cumple-años de la Madre Superiora.

La parte poética estará compuesta por composiciones de Gabriela Mistral, Augusto Iglesias, Chamizo y Gabriel y Galán.

## El beneficio del Lunes

El Lunes próximo en El Principal se efectuará la función de beneficio que la empresa de dicho teatro ofrece a las aplaudidas artistas de variedades "Los Brazileiros".

En esta función además de los números que ellos harán, tomarán parte Silvia Villalaz, Nicanor de la Sotta y Los Aztecas.

El programa se completará con la exhibición de la película chilena "Una lección del amor", por Guillermo Yánquez.

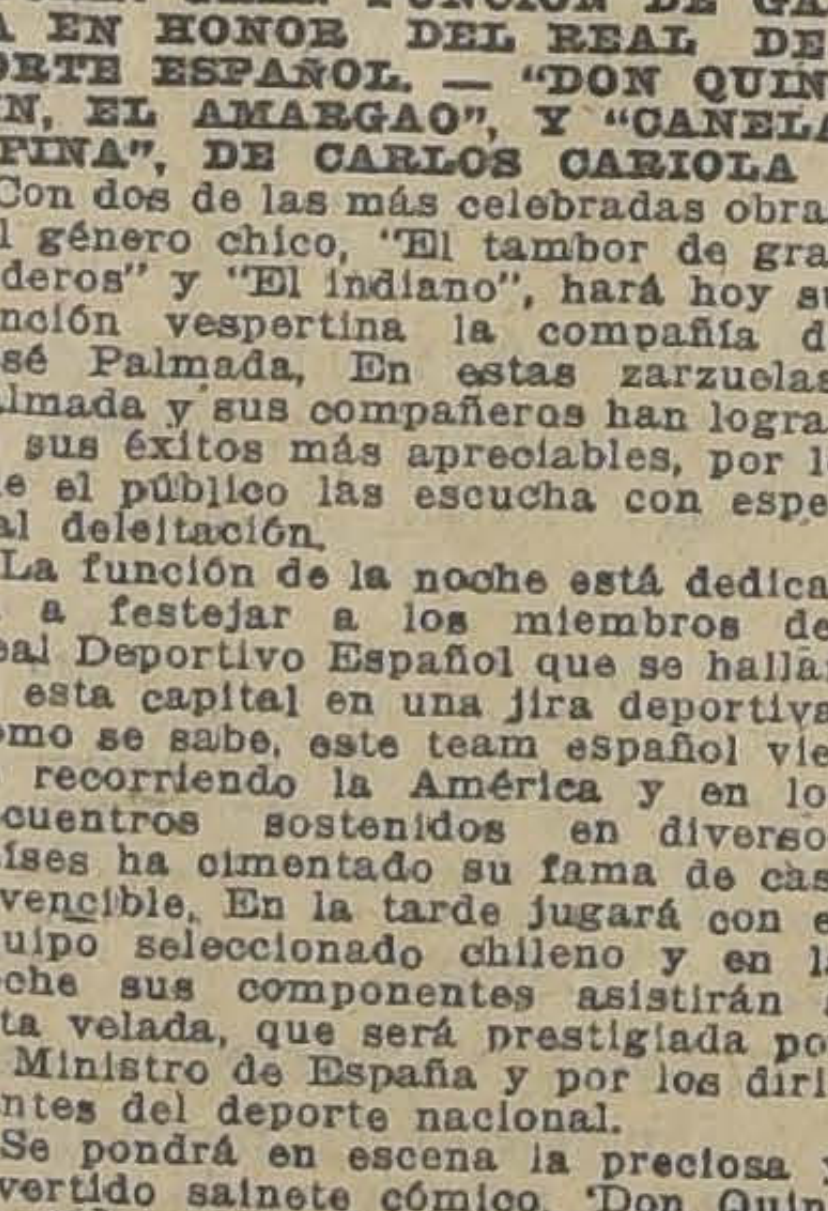

## Teatro Santiago

VERMOUTH, "EL TAMBOR DE GRANADEROS" Y "EL INDIANO", NOCHE: GRAN FUNCION DE GALA EN HONOR DEL REAL DEPORTE ESPAÑOL. — "DON QUINTIN, EL AMARGAO", Y "CANELA FINA", DE CARLOS CARIOLA

Con dos de las más celebradas obras del género chico, "El tambor de granaderos" y "El indiano", hará hoy su función vespertina la compañía de José Palmada. En estas zarzuelas, Palmada y sus compañeros han logrado sus éxitos más apreciables, por lo que el público las escucha con especial deleitación.

La función de la noche está dedicada a festejar a los miembros del Real Deportivo Español que se hallan en esta capital en una jira deportiva. Como se sabe, este team español viene recorriendo la América y en los encuentros sostenidos en diversos países ha cimentado su fama de casi invencible. En la tarde jugará con el equipo seleccionado chileno y en la noche sus componentes asistirán a esta velada, que será prestigiada por el Ministro de España y por los dirigentes del deporte nacional.

Se pondrá en escena la preciosa y divertido sainete cómico, 'Don Quintín, "el amargao", con la que Palmada y los suyos han logrado su mejor éxito en la temporada.

A continuación, se estrenará la obra de Carlos Cariola, titulada, "Canela fina".

TEATRO DE LA COMEDIA
EMPRESA ERNESTO BOUQUET
Compañía de Revistas Mexicanas
LUISA AROZAMENA
HOY — JUEVES 12 — HOY
Vermouth a las 6. Noche a las 9.30. Grandioso éxito de las revistas
MEXICO LINDO — EN TIERRA DE PANCHO VILLA
Sábado, estreno de la revista:
LA LOTERIA DEL AMOR
Semana próxima. Estreno nacional: Adelante con los Faroles, de Cariola y Torrens.

BRASIL Y O'HIGGINS

HOY

Ultimas exhibiciones del acontecimiento de arte católico de la ANDES FILM

COMO MATE A MI HIJO

Según la obra de PIERRE L'ERMITE

Recomendada por las autoridades eclesiásticas

SETIEMBRE, HOY: BEBE DANIELS

EN LA DIVERTIDA COMEDIA "PARAMOUNT 1926"

"LAS DIABLURAS DE SUSANA"

Próximamente: "LOS NIBELUNGOS"

La obra épica del cine alemán

## Teatro de La Comedia

"MEXICO LINDO" Y "EN TIERRA DE PANCHO VILLA". — EL ESTRENO DEL SABADO

En las dos funciones de hoy, vuelve a la escena la celebrada revista en seis cuadros titulada "México lindo".

En la segunda parte de estas funciones, se interpretará "En tierra de Pancho Villa", revista de César Sánchez, con música adaptada por su hermano Salvador, y que viene logrando buena aceptación de parte de los habitúes de La Comedia.

—En las funciones del Sábado, la compañía mexicana estrenará el sainete musicado "La lotería de amor", original de los autores mencionados.

TEATRO SANTIAGO
EMPRESA ERNESTO BOUQUET
Compañía Española de Zarzuelas
JOSE PALMADA
HOY — JUEVES 12 — HOY
Vermouth a las 6.15. Gracioso programa:
EL TAMBOR DE GRANADEROS
EL INDIANO
Noche a las 9.30. Gran función de gala en honor del Real Deportivo Español:
DON QUINTIN, EL AMARGAO
Estreno de la obra de Cariola:
CANELA PURA

## El concierto de Yolanda Gutiérres

EL VIERNES 20 EN EL [illegible] MUNICIPAL

Como hemos venido anunciando, la distinguida soprano ligera señorita Yolanda Gutiérres, ofrecerá un concierto en nuestro primer coliseo, que se verificará el 20 del actual, a las 6 y media P. M.

En una edición próxima insertaremos el programa del concierto, que será compuesto por una selección de lieders y romanzas modernas, desconocidas aún para nuestro público.

CINEMA STAR - HOY - ESPECIAL y NOCHE

Estreno del emocionante film

"BAREE, EL HIJO DE KAZAN"

Por ANITA STEWART

TEATRO MUNICIPAL

SABADO 14 A LAS 6.30 P. M.

Gran Concierto por la ORQUESTA SINFONICA MUNICIPAL

Obras de: GLUCK, SIBELIUS, BERLIOZ Y GRIEG

Gran Concierto de piano ejecutado por la señorita LUCIA CORREA

PALCOS, $ 20 — PLATEA, $ 5 — GALERIA, $ 1.

LOCALIDADES: en la Casa Suc. OTTO BECKER Ltd., Ahumada 113

TEATROS

INDEPENDENCIA

ESPECIAL Y NOCHE, ESTRENO GAUMONT:

BAROCCO

EL MEDICO SEDUCTOR

Sensacional tragedia pasional de lujo fastuoso, creación magistral de JEAN ANGELO

FRANKLIN

ESPECIAL Y NOCHE, ESTRENO FOX:

EL INFIERNO DEL DANTE

Sublime reconstrucción de la fantasía dantesca — de — LA DIVINA COMEDIA

MINERVA — HOY

SAN PABLO ESQ. DE CHACABUCO

Estreno de la extraordinaria producción alemana de emocionante tema

¡MISERICORDIA, SEÑOR!

Sublime creación de la excelsa actriz latina

MARIA JACOBINI

AVENIDA, HOY

Vicuña Mackenna 624

Estreno de la vibrante producción de trágico argumento:

Llamas Devoradoras

o "Tentación de Mujer"

Creación de HELENA CHADWICK y WILLIAM RUSSELL.

**SPLENDID**

DIRECCION: MAX GLUCKSMANN

**HOY**

GRAN ORQUESTA
ARMANDO
CARVAJAL

EL CINE DE LAS MEJORES PELICULAS, DEL MAS ESCOGIDO PUBLICO Y DE LA MEJOR MUSICA

EL TRIUNFO DE TODOS LOS TRIUNFOS, PARAMOUNT, EXCLUSIVIDAD MAX GLUCKSMANN:

6.30 **"El Engaño", por POLA NEGRI**

GRANDIOSA FUNCION NOCTURNA DEDICADA A LA COLONIA ALEMANA

9.30 Estreno del gran film "U. F. A.", con todos sus títulos en alemán. **DER WILDERER** Programa especial de música alemana

MAÑANA
**¡A REIR!**
con la carrera de autos que termina en el Cementerio
PLATEA: $ 3.—

POLITEAMA Y REPUBLICA

6.30 Y 9.30 GRANDIOSO ESTRENO DE ARTE. — LA SUPREMA CREACION DE LA GENIAL

**POLA NEGRI «EL ENGAÑO»**

ODEON

6.30 y 9.30. Estreno del notable drama de ideas, obra cumbre del genial MILTON SILLS

"LLAMAS DE JUVENTUD"

ELECTRA

6.30 y 9.30. Estreno del impresionante drama social

"PERDONAME, MADRE"

Notable creación de la eminente trágica Jane Novack

**EL HERMOSO BRUMMEL**

LA MEJOR PELICULA DEL AÑO
CREACION DE
JOHN BARRYMORE
MARY ASTOR - CARMEL MYERS
Etc.

**HOY**

ESTRENO
ESPECIAL
6.20
y NOCHE

**ALHAMBRA**
**PROVIDENCIA**

**T. EXCELSIOR**
Independencia frente a la Escuela de Medicina

HOY: Especial 6.30,
Noche 9.30

Estreno de la monumental producción FOX

**EL INFIERNO DEL DANTE**

Obra inspirada en la parte más pavorosa de "LA DIVINA COMEDIA"

**Providencia**
6.30.—HOY.—9.30

**EL HERMOSO BRUMMEL**

por JOHN BARRYMORE

MAÑANA EN LA TARDE: BENEFICIO DE LA ASISTENCIA PUBLICA Y DESAYUNO ESCOLAR. —:— CINE, CONCIERTO Y VARIEDADES

**ORIENTE**
SAN FRANCISCO 178, HOY:

Los Artistas Unidos presentan una producción dirigida por el gran
David W. Griffith

**LA REINA DEL CIRCO**

Por la encantadora
CAROL DEMPSTER

## NOTICIAS CINEMATOGRAFICAS

### HOY ESTRENO EN EL IMPERIO DE LA ORIGINAL COMEDIA: "¿TIENE USTED UN FOSFORO?", CREACION DE RYMOND GRIFFITH Y MARY PREVOST

Raymond Griffith el elegante bufo que ha logrado destacar su personalidad en forma tan brillante, actúa hoy en las dos funciones de la Sala Imperio, interpretando el rol central de la original comedia titulada "¿Tiene Ud. un fósforo?" Esta es, sin duda, la mejor creación de Raymond, pues ofrece amplio campo para que este actor luzca sus condiciones de cómico elegante y de muchacho simpático y calavera. El argumento es de gran novedad. Se trata de un lío fenomenal en el cual se ven complicadas varias personas de la alta sociedad neoyorquina. Hay de por medio amores y millones de dólares. Raymond, mitad detective, mitad ocioso, es el único capaz de desenredar tan complicada madeja. La desenreda, pero no sin antes pasar por mil incidencias en que lo cómico y lo sensacional se confunde de manera deliciosa. Marie Prevost tiene a su cargo otro de los principales papeles. Hace, como siempre, la coqueta peligrosa y entusiasta, la "flapper" que gusta de las complicaciones pasionales y de las hermosas fiestas. Siguen en el elenco la gran bailarina rusa Dagmar Godowsky quien nos da un papel de vampiresa definitivo y ejecuta algunas de sus más bellas danzas. El galán Johnny Walker y la linda actriz Alice Lake completan el elenco de esta hermosa producción Goldwyn.

"¿Tiene Ud. un fósforo?" es la frase con que el admirable Raymond, hombre de gran tupé y de sonriente tranquilidad, logra desconcertar a sus enemigos un momento, el momento preciso para reflexionar sobre la situación. Es un argumento delicioso, donde la gracia de sus intérpretes y las mil y una aventuras de una noche en una ciudad fantástica, nos dará a conocer la luz roja que encierra una siniestra señal. Pero el elegante y desenfadado detective vela por la vida de todos y en el transcurso de esa noche, llena de sombras y misteriosas señales, el detective se come tranquilamente un sandwich...

### A PEDIDO GENERAL SE EXHIBE HOY EN EL VICTORIA, "NO ABANDONEIS VUESTRAS ESPOSAS"; EXTRA PROGRAMA: "EL VIAJE DE AMUNDSEN EN DIRIGIBLE AL POLO NORTE

Un programa de atracción extraordinaria es el que ofrece hoy en las dos funciones la aristocrática sala del Victoria. Accediendo a peticiones de numerosas familias que no pudieron asistir a las funciones del Domingo último por haberse agotado antes de las 12 M. las localidades, se repetirá la triunfal producción dramática estrenada en ese día: "No abandonéis vuestras esposas", obra de refinada estructura social que envuelve una sátira para las esposas que pretenden vivir en un ambiente de fiestas y eternas ostentaciones.

Igualmente, esta cinta magnífica señala los peligros de abandonar a una mujer joven y recién casada para lanzarse en una vida de diversiones y locuras.

Alma Rubens, grande y simpatiquísima actriz realiza en esta cinta una labor majestuosa. Jack Mulhall, galán correcto, elegante y varonil desempaña el rol de protagonista haciendo digna pareja con la esquisita Alma Rubens.

Extra programa se exhibe hoy en las dos secciones con "No abandonéis vuestras esposas", el interesante film de actualidad que narra con minuciosidad el portentoso viaje de Amundsen al Polo Norte en dirigible, desde su partida hasta su aterrizaje.

### EN ESPECIAL DEL SPLENDID, 5.a EXHIBICION DE "EL ENGAÑO", EN NOCTURNA: "DER WILDERER", DRAMA "UFA", CON TITULOS EN ALEMAN

En la función de especial de esta sala del centro se exhibirá por quinta vez consecutiva "El engaño", la gigantesca super-producción Paramount de Pola Negri que pertenece a Max Glücksmann y en donde la gran actriz polaca innova por completo sus procedimientos dramáticos secundada por los "ases" de la pantalla masculina Jack Holt y Charles de Roche en la amarga novela de una muchachita millonaria que se casó por amor y que volvió a vivir en el lujo en que nacieran mediante el dinero que le había prestado un amigo complaciente.

En la función nocturna se exhibirá por primera vez en Chile una cinta con los títulos en idioma extranjero, "Der Wilderer", emocionante drama Ufa con los títulos en alemán desarrollado en el poético y grandioso escenario de los Alpes y es una obra de argumento tan simple como intenso en donde se destacan panoramas de una belleza indescriptible y situaciones de una emocionante fuerza dramática.

Llamamos la atención sobre escenas de gran espectáculo que deleitarán al público asistente. Es una función especial dedicada a la colonia alemana de Santiago a la que asistirá el Ministro de Alemania Excmo. Barón Von Rewitz.

### EN EL PRINCIPAL. EN LA TARDE, BENEFICIO DEL PATRONATO DE SANTA FILOMENA Y EN ESTA FUNCION Y LA NOCHE: "ENTRE BESOS Y PERGAMINOS", DE JOHNNY HINNES

La función vespertina de hoy del Principal llevará a esta sala a lo más selecto de nuestra sociedad por efectuarse el beneficio del Patronato de Santa Filomena, institución de beneficencia que desarrolla una ardua y hermosa labor.

Para esta función se cuenta con un programa de momentos de variedad y concierta a cargo de distinguidos aficionados de nuestra sociedad que han prestado generosamente su concurso.

En esta función como en la noche se exhibirá la graciosísima película "Entre besos y pergaminos", que protagonizan Molley Malone y Johnny Hinnes, el recordado luchero de "Quién madruga Dios le ayuda".

Esta cinta para los deportistas tiene el atractivo de presentar en todos sus aspecto el desarrollo de la gran carrera el Derby de Epsom ante la presencia de la familia real británica y de la rancia aristocracia inglesa.

En ambas funciones la orquesta del maestro Gómez ejecutará un programa extraordinario de música dad y concierto a cargo de distinalegre que da especial colorido y relieve a esta picaresca comedia social.

—El Sábado "El hermoso Brummel", por John Barrymore.

### "COMO MATE A MI HIJO", EN LOS TEATROS BRASIL Y O'HIGGINS

La variedad del material que presenta la Andes Film es digna de encomios. No solamente distribuye las mejores películas nacionales sino que ha estrenado valiosas producciones alemanas y está presentando cintas francesas de positivos méritos.

Pero no solamente en cuanto a procedencia es que matiza esta empresa su material. Es también en cuanto a los temas.

Hoy exhibirá en el Brasil y en el O'Higgins "Cómo maté a mi hijo", película francesa de arte católico que la Andes Film adquirió creyendo interpretar un anhelo de nuestra sociedad.

La iniciativa de la Andes Film no ha podido ser mejor correspondida. Las familias han concurrido hasta llenar por completo los teatros de la Empresa Valenzuela Basterrica que han conseguido la exclusividad de las primeras exhibiciones de esta cinta.

Para los católicos esta cinta tiene méritos y bellezas extraordinarios. Es adaptación de la popular obra de Pierre L'Ermite y ha sido recomendada por S. E. el Arzobispo de París. Exhibida en privado en Santiago ante dignatarios de la iglesia, ha merecido las más altas recomendaciones.

El tema de "Cómo maté a mi hijo" es sencillo y conmovedor. Una madre se resiste a permitir que su hijo siga su vocación religiosa y lo obliga a casarse contra su voluntad.

### "EL HERMOSO BRUMMELL", SE ESTRENA HOY EN EL CINE ALHAMBRA

Este cine de la calle Monjitas estrenará hoy la más grandiosa producción que se ha presentado este año: "El hermoso Brummel", película soberbia de lujo en la cual ha hecho su mejor creación John Barrymore, artista considerado por la crítica mundial, como un verdadero genio de la escena. "El hermoso Brummel" es la novelesca historia de un hombre que desafió al destino, que, con las solas armas de su bella presencia, de su ingenio y de sus frases insolentes, logró dominar a la sociedad de Inglaterra y obtener todos los favores de los príncipes y reyes. Jorge Brian Brummel fué el mayor conquistador de corazones de todos los tiempos y el supremo árbitro de la elegancia en toda Europa. Su personalidad, tan difícil de revivir, ha sido realizada con maravilloso acierto por John Barrymore, actor que une a su apuesta figura, una cultura extraordinaria y un talento estupendo, el cual le ha permitido encarnar a un personaje tan extraordinario como Brummel. Mary Astor, Carmel Myers, Irene Rich y los actores Williard Louis y Alec B. Francis completan el magnífico elenco de esta obra.

### EN EL DELICIAS: "SOMBRAS DE PARIS", DE POLA NEGRI EN EL MUNDIAL Y EL COLON: "INDIGNO DE QUIEN TE AMA", POR MARY ODETTE

Los teatros de la Empresa Santiago Serra, Mundial, Colón y Delicias se caracterizan por ofrecer los dos primeros espectáculos de día de moda y el tercero un magno estreno pasional.

**Mundial y Colón,** a las 6.15 y 9.30 ofrecen el selecto estreno de arrebatadora fuerza dramática, por cuyas escenas pasa una lección para la juventud aturdida que no previene las desgracias que puede acarrearle su locura e imprevisión, "Indigno de quien te ama", creación de la hermosa Mary Odette.

**El Delicias,** a las 6.30 y 9.30 el drama trágico y avasallador de la excelsa Pola Negri, Charles de Roche y Adolfo Menjou, que muestra la doble visión de un París elegante y burlón, dorado y etiquetero y de un París siniestro, con sus barrios de apaches, donde el beso estalla entre danzas crueles y resplandores de puñal; la obra del dolor glorioso y del hondo desengaño; de la pasión femenil y del vicio luminoso y que lleva por título "Sombras de París".

### EN EL PROVIDENCIA: "EL HERMOSO BRUMMELL", POR JOHN BARRYMORE

Esta obra que llegó a Chile consagrada por la crítica mundial como el más formidable exponente de la cinematogría americana ha respondido a las expectativas que se tenían de ella.

John Barrymore, actor que la crítica inglesa ha considerado como el más brillante sucesor de Irving en el Homelt, se nos presenta en todo el esplendor de su talento cinematográfico, dando toda la expresión y toda la "charme" al tipo del dandy británico.

Colaboran con John Barrymore en esta obra máxima de la Warner Bros, artistas tan meritorios como Carmel Myers, Irene Rich, Mary Astor y Williard Lewis, quienes saben en todo momento ser dignos compañeros del gran artista americano.

La orquesta Bubert acompañará esta cinta con un magnífico programa musical.

—Mañana en la tarde gran función a beneficio de la Asistencia Pública, Policlínico y Desayuno Escolar de Providencia, con un gran acto de concierto y cine. En la noche "¿Tiene Ud. un fósforo"? por Raymond Griffith.

### LOS TEATROS DE GLÜCKSMANN

**POLITEAMA**

Esta sala del barrio Estación estrenará para su barrio el grande acontecimiento de la semana "El engaño", la magna creación de Pola Negri.

**REPUBLICA**

Esta sala presentará como una primicia para su público la gigantesca super-producción de Paramount "El engaño" que ha triunfado en el centro como la creación indiscutible y suprema de la genial Pola Negri.

**ELECTRA**

Esta sala estrenará "Perdóname madre!", una honda y sentida comedia dramática que interpretan Jane Novak, Dorothy Revier, Gaston Glass y Robert Gordon.

**ODEON**

Esta sala de San Pablo estrenará la última super-producción F. N. A. "La llama de la juventud" que interpreta Milton Sills.

**MINERVA**

¡Misericordia, Señor!"—La manufactura alemana ha conquistado un brillante triunfo con la notable producción dramática titulada "¡Misericordia, Señor!", cinta en la cual triunfa ampliamente la actriz latina, María Jacobini, tan conocida de nuestro público.

**YUNGAY**

Hoy estrena este teatro la hermosa película titulada "Nieve y fuego" que interpreta el valiente actor y esforzado atleta Charles Jones y la linda actriz Irene Rich.

**OLYMPIA**

**Jueves de Moda.**—De Elynoor Glyn, la famosa argumentista americana, es la cinta de arte, "Cómo educar a la mujer", que el Olympia ha escogido para sus funciones de moda de hoy. Muestra de su alta calidad son los intérpretes, como María Prevost, Creighton Hale, Monte Blue, Betty Francisco y otros.

**"BAROCCO", EN EL INDEPENDENCIA**

Este concurrido teatro de la Avenida de su nombre, estrena hoy la producción francesa titulada "Barocco", el "Médico seductor", creación de Jean Angeló y de Nilda Duplessy.

**"EL INFIERNO DEL DANTE", EN EL FRANKLIN**

Hoy estrena este teatro la gran película titulada: "El infierno del Dante", obra maestra de originalidad y fuerza dramática extraordinaria.

**AVENIDA**

**"Llamas devoradoras".**—Una producción Jewell anuncia para sus funciones de hoy esta sala. Nos referimos a la intensa novela dramática, titulada "Llamas devoradoras", o "Tentación de mujer", cinte interpretada por William Russell y Helena Chawdwick.

**CINEMA STAR**

Este simpático cine de la Avenida Recoleta estrena en sus funciones de hoy la hermosa creación de Anita Stewart titulada "Baree el hijo de Kazán". Se trata de una novela dramática vivida en las pintorescas regiones del Canadá y en ella actúa el perro Baree cuya inteligencia es sorprendente.

**IMPERIAL**

El simpático actor Johnny Hines, al cual tanto admira nuestro público actuará hoy en las dos funciones de este teatro interpretando el rol central de la comedia "Entre besos y pergaminos".

Casi un Siglo CURANDO

PILDORAS INDIANAS VEGETALES DE WRIGHT (cajita amarilla)

Desarreglos del Estómago, Hígado e Intestinos

Base: Ruibarbo, gomaguta, áloe, mandrágora, coloquintida, pino y cayena.

## PROXIMOS ESTRENOS

### LA ANDES FILM EN PLENO MOVIMIENTO

Esta compañía cinematográfica nacional que marcha a la cabeza de esta industria en el país, está actualmente en pleno apogeo de trabajo.

Acaba de terminar una película de Pedro Sienna, "La última trasnochada" y ya está filmando otras dos, una de ellas es "La víbora de azabache" de Rafael Maluenda y que protagoniza la gentil bailarina Luisa Arozamena y la otra que ya empezó su filmación es "Destino", argumento del conocido cinematografista José Letelier V. y la protagoniza la señora Berta Letelier.

Como se ve, la Andes Film quiere este año batir el récord de filmaciones de películas nacionales, lo que muestra su capacidad productora con las nuevas maquinarias recién recibidas de Europa y su amplio estudio cinematográfico.

### EN "EL HOMBRE MOSCA", DE HAROLD LLOYD SE ADMIRA UNA DUALIDAD UNICA: JUNTO A LO MAS ESPELUZNANTE ESTA LO MAS JOCOSO DEL CINE DE TODOS LOS TIEMPOS

Harold Lloyd, al crear el tipo que presenta en la estupenda película, rompedora de moldes, denominada "El Hombre Mosca", ha querido probar con eficaces resultados que la acrobacia sensacionalista puede subrayar la comicidad y ser un apoyo decidido de la bufonada.

El público, después de reír con risa que llega al morado subido, se aquieta unos instantes para ver cómo el notable actor se defiende de una caída que parece segura y decisiva. Mientras esto ocurre, el espectador, transitoriamente serio, no está descansando. La carcajada no lo sacude, pero lo estremece y lo espeluzna la sensación mareante del peligro horrible que tiene ante sus ojos, y cuando más preocupado está de que el hombre mosca se mate, éste, asegurándose un poco ante el abismo provoca un chiste que no se esperaba y que, por lo mismo, es de un efecto elevado al cubo. Y así pasa un largo rato, entre la explosión de risa y el grito de pavor; entre el interés que despierta la vida de aquel hombre, cercano a la muerte y el goce indescriptible de la nota cómica fraguada con talento y sprit a 30 metros de altura.

"El Hombre Mosca", entre sus muchos méritos, tiene éste de la dualidad insólitamente nueva, formada con recursos hilarantes y audacias que provocan hondos sacudimientos nerviosos.

Todo aquel que quiera aventar con un soplo huracanado sus preocupaciones cotidianas o sus penas o su inveterada neurastenia, tiene el medio a la mano: asistir a las exhibiciones de "El Hombre Mosca", cuyo estreno se verificará en el Teatro Victoria el día 25 del presente.

### MAÑANA VIERNES, EN EN EL VICTORIA, "LA SINFONIA FANTASTICA", POR ESTHER RALSTON

La Paramount, que como se ha dicho en repetidas ocasiones posee una originalidad única y despliega un afán constante por separar sustancialmente una producción de otra, a fin de mantener fresca la nota novedosa, confirma una vez más este mérito suyo con el film grandioso, titulado "La sinfonía fantástica" que mañana Viernes estrenará el Victoria.

A ningún director, a ninguna manufactura, a ningún argumentista se le había ocurrido hasta ahora sacar de las caprichosas extravagacias de un sueño de artista el asunto para una película, cuya ejecución responda con creces al pensamiento inicial.

En efecto, "La sinfonía fantástica" llena con sus sorpresas deslumbrantes y bellas las exigencias del habitual espectador de cines, porque, arrancándolo de los lugares comunes, de los recursos trillados y de los efectos previstos, lo lleva a un plano desconocido y a amable, en donde todo es novedad, interés, sorpresa.

UNA MARAVILLA
DEL CINE ALEMAN

**LA FORMACION DEL HOMBRE**

Cinematografía de la fecundación y del desarrollo humanos.

**MARTES: SETIEMBRE Y O'HIGGINS**

TEATRO

# VICTORIA

6.30 — HOY — 9.30

COMO SIEMPRE OFRECE EL MEJOR Y MAS ATRAYENTE ESPECTACULO DEL DIA.

A PEDIDO DE NUMEROSAS FAMILIAS QUE NO PUDIERON ASISTIR EL DOMINGO A LAS DOS SECCIONES, POR HABERSE AGOTADO TEMPRANO LAS LOCALIDADES, SE REPITE LA HERMOSA Y TRIUNFAL PRODUCCION FOX DE LUXE

# NO ABANDONEIS A VUESTRAS ESPOSAS

SOBERBIA Y SUGESTIVA COMEDIA DE LA VIDA MODERNA POR LA IDEAL PAREJA:

ALMA RUBENS Y JACK MULHALI

OBRA DESARROLLADA EN AMBIENTES SOCIALES DE REFINADA ELEGANCIA.

MAÑANA, ESTRENO PARAMOUNT:

ESTHER RALSTON

en la bella y deslumbradora realización escénica:

# LA SINFONIA FANTASTICA

EXTRA PROGRAMA SE EXHIBE HOY, TARDE Y NOCHE: "EL VIAJE DE AMUNDSEN EN DIRIGIBLE AL POLO NORTE"

## "PARA AMAR Y HONRAR", EL PROXIMO MARTES 17 EN EL SPLENDID

El próximo Martes 17 del presente le tocará a la sala del Splendid estrenar en Chile uno de los magnos acontecimientos del gran cine moderno y anotarse un nuevo exitazo en los anales de la cinematografía nacional.

Nos referimos al estreno de "Para amar y honrar", una gigantesca super-producción Paramount que pertenece a la exclusividad de Max Glücksmann y está reputada en los Estados Unidos como una de las mayores proezas del cine norteamericano y uno de los esfuerzos más serios de la pantalla mundial.

"Para amar y honrar" está extractada magistralmente del bellísimo romance de Mary Johnston, "To have and to hold", cuyo sentido literal es "Para tener y conservar" y son las sagradas palabras que el sacerdote dirige al novio en el momento supremo del matrimonio significándole con ello el papel que le corresponde como hombre cerca de esa mujer que ya es su esposa ante la voluntad de los hombres y la voluntad de Dios.

Betty Compson, una linda mujer y una notable actriz; Bert Lytell, un varonil e insupreable actor dramático; Theodore Kosloff, un apuesto y arrogante galán; Walter Long, Raymond Hatton y W. Fergusson, tres conocidos actores, integran el colosal elenco de intérpretes de esta obra.

## "LA FORMACION DEL HOMBRE", UNA CINTA PARA ADOLESCENTES Y MAYORES

Con el aplauso de altas autoridades educacionales la cinematografía alemana ha editado una película cinetífica intitulada "La formación del hombre". Con toda claridad, bajo la dirección de médicos ilustres, esta cinta muestra el germen del hombre.

Tiene, además, nociones de puericultura muy interesantes.

Entre las curiosidades que presenta esta cinta viene el por que de la formación de mellizos. Es un fenómeno que muy pocas personas sabrán.

"La formación del hombre" se estrenará el próximo Martes en los teatros de la Empresa Valenzuela Basterrica y Cía.

## EN EL SPLENDID MAÑANA: "POR UN CABELLO DE MUJER"

Para sus funciones sociales de mañana esta sala central anuncia el estreno de una nueva Paramount de la exclusividad de Max Glücksmann, titulada "Por un cabello de mujer" y es una simpática y apasionante comedia de intrigas y misterios con un delicado argumento, una magnífica interpretación y elegantísimos interiores y escenarios.

"Por un cabello de mujer" esta basado en aquel antiguo adagio que decía un viejo detective frente a cada crimen o suceso misterioso: "Buscad a la mujer", que era el invariable axioma de aquel viejo zorro. Cuánta razón tuvo aquel polizonte es lo que vemos en esta encantadora cinta, pues, ¿qué cosa hay o ha habido, existe o ha existido, en que no haya tomado parte integrante alguna hija de Eva?"

May Mac Avoy y Conrad Nagel crean dos roles encantadores junto al soberbio papel interpretado por el gran viejo de la pantalla, Theodoro Roberts.

## MAÑANA EN EL PRINCIPAL: "EL HOMBRE DE DOS CARAS", POR MONTE BLUE E IRENE RICH

En las funciones de moda de mañana de El Principal, la Italo Chilena presentará un estreno de importancia social perteneciente al programa Rialto de Luxe 1926 y que está llamado a interesar a nuestro gran mundo por su bella presentación escénica, magnífico argumento y lucida interpretación.

"El hombre de dos caras" es un trabajo admirable y lleno de emoción de Monte Blue, el popular galán y de la bella actriz Irene Rich, cuyo vibrante espíritu pasional la ha llevado a uno de los más altos sitiales de la escena muda.

La presentación escénica de "El hombre de dos caras" es un acierto y así las escenas del incendio como las de los regios hoteles y cabarets están hechas con un lujo deslumbrante y de buen gusto.

"El hombre de dos caras" irá mañana en las dos funciones de El Principal y tendrá un acompañamiento musical de primer orden a cargo de la orquesta del maestro Félix Gómez.

## EN EL SPLENDID, EL PROXIMO, DOMINGO: "CONCERTANDO MATRIMONIOS"

Para sus clásicas funciones de gran moda del próximo Domingo, la dirección del Splendid Theatre consecuente con el programa Paramount de la exclusividad de Glücksmann que se ha trazado para la presente semana, estrenará la bella comedia de esa marca titulada "Concertando matrimonios" y que nos advierte es una de las obras de arte puro con que cuenta el cine actual y que deleiterá al público culto que tiene un conocimiento exacto de Europa y de la Historia y cuyo espíritu de selección y temperamento refinado les permitirá apreciar en toda su extensión los múltiples valores estéticos de esta pequeña obra maestra.

"Concertando matrimonios" presenta escenarios de una suntuosidad pocas veces vista y de una elegancia poco común aunando en todos los interiores el buen gusto más irreprochable a la distinción más soberana. La lindísima Mary Astor, la bella Agnes Ayres, el varonil Jack Holt, el prodigioso Charles de Roche, la "vieja" Ethel Wales y el "adolescente" Robert Agnew, son las seis estrellas mundiales que interpretan esta exquisita obra de arte.

En pocos días más, Santiago será estremecido de un extremo a otro con la genial concepción de Giovanni Verga; obra suprema, de emotividad recia e infinita, de eterna actualidad, siempre nueva y agradable en todas las épocas, porque canta al amor y a los celos, sentimientos imperecederos.

MUSICA DE PIETRO MASCAGNI

LA PARTITURA INMORTAL

CAVALLERIA RUSTICANA

# TINA XEO

Encarnando el papel de "Comare" Santuzza, la bella siciliana que con su amor generoso y vehemente y sus celos volcánicos llegó hasta ver a su adorado y frívolo Turiddu, con el corazón partido en dos por el puñal furioso y vindicador del deshonrado "Compare" Alffio, el esposo de Lola, la mujer fatal en cuyas venas se diría corre la lava ardiente del volcán Etna.

Es el drama de las pasiones; inmortalizado en la música de todos los tiempos, por la genial partitura de

MASCAGNI

la más alta gloria de Italia artística y dilecta.

Suma y compendio de todas las bellezas. Es el mayor recreo del alma para todas aquellas personas delicadas y cultas, cuyo temperamento se afina con las más fogosas y arrobadoras manifestaciones del arte de todos los tiempos.

**Música de Mascagni**

Tragedia recia, tragedia de sangre y pasión... se abrirá a todos los ojos de esta culta capital chilena, teniendo como fondo ornamental, las bellas y odorantes campiñas y el volcán Etna, con su melena de blancos y cálidos vapores: símbolo del alma generosa y noble, pero impetuosa y ardiente de los hijos de la hermosa Sicilia, tierra brava, rica en leyendas de amor y de muerte...

Mantenga usted la más amplia y definitiva certeza de que se encuentra en vísperas del más grandioso acontecimiento lírico musical, como jamás por jamás se ha presentado al público y sociedad santiaguinos.

## "LAS DIABLURAS DE SUSANA", EN EL SETIEMBRE

Una cinta que ha gustado tanto como un Chaplin o un Harold Lloyd es "Las diabluras de Susana", producción Paramount interpretada por Bebé Daniels y Rod La Rocque.

Bebé se ha revelado en esta cinta una cómica extraordinaria que sin necesidad de recurrir a trucos burdos y solamente con su gracia y su gentil figura, hace pasar dos horas de grata alegría al más serio espectador. Es en la película la muchacha consentida que anda en busca de emociones fuertes y que traba relaciones con un chofer para librarse del asedio de un tipo o quien detesta, sin conocer y con el cual su familia quiere casarla. Pero resulta que el tal chofer es el mismo tipo disfrazado, pues su carácter es tan bohemio como el de la muchacha y ha pescado ese uniforme para buscar sensaciones raras y hace estudios para una novela.

## LA SOCIEDAD AURELIO VALENZUELA Y CIA. ESTRENARA DENTRO DE POCO: "LOS NIBELUNGOS"

La maravillosa película que fué colocada por Committee on Exceptional Photoplays, de The National Board of Review, en el primer lugar, ya está en Chile y será estrenada dentro de poco en los teatros de la sociedad Aurelio Valenzuela B. y Cía.

"Los Nibelungos" o "Sigfrido" es la obra maestra de la cinematogrofía alemana, la película épica por excelencia, la que ha convencido de que un film puede ser una obra de arte de la misma importancia que las que producen la pintura, la escultura o la literatura.

"Los Nibelungos" se dará con su acompañamiento musical propio, con lo que constituirá un acontecimiento máximo para el público wagneriano.

CIGARRILLOS RECOMENDADOS

CABAÑAS
HABANOS
EXTRAFINOS
$1.60

MY LORD
CON TABACO
MARYLAND
$1.60

TRIANA

es el nombre del aceite más exquisito que ha llegado a Chile

PRUEBELO

CONCURSO PARA CONTADOR

de la Dirección de Especies Valoradas

Convócase a concurso de competencia para la provisión del puesto de Contador según las bases que obtendrán los interesados en la Secretaría de la Dirección de Especies Valoradas, (Quinta Normal).

Este concurso se efectuará el Miércoles 25 del presente, a las 4 1|2 P. M., en una oficina del Banco Central de Chile.

EL DIRECTOR.

Papas

Amarillas de primera, a $ 23.50 los 80 kilos, a domicilio.

BODEGA "SAN IGNACIO"
SAN IGNACIO 195
Teléfono 1681

SALUGENOL

M. R.

Solución de Clorhidrofosfato de cal creosotada

El uso de este medicamento le robustecerá los pulmones, preservándole de la tuberculosis. De excelentes resultados contra catarros antiguos y recientes. Toses y Males de pulmones. Indicado en las convalecencias de la Grippe.

Exija el producto que lleva la marca de fábrica del LABORATORIO CHILE.

## EL DOMINGO PROXIMO EN EL VICTORIA: "ORGULLO DE MUJER"

Dos artistas de gran cartel entre nosotros reaparecen el Lunes próximo en la pantalla del Teatro Victoria, interpretando una obra de extraordinarios méritos destinada a obtener el triunfo más claro y significativo. Son la bella actriz Alice Joyce y el galán Kenneth Harlam.

La obra en que se presentan se titula "Orgullo de mujer" o "hombre blanco" y es una vibr comedia social perteneciente a New York Film Exchange.

"Orgullo de mujer" se proyectará el Domingo próximo.

## "ORGULLO DE HIDALGA", LA PRIMERA PELICULA INGLESA QUE ESTRENARA EL IMPERIO

Como nuestro público tiene ya conocimiento, la Chilean Cinema Corp. ha adquirido gran parte de la producción de la célebre manufactura cinematográfica de Londres Stoll Pictures, cuyas producciones son muy celebradas en todo el mundo. Las producciones de esta marca vienen a incrementar valiosamente el material de estrenos seleccionados que presenta la Sala Imperio. En efecto, el próximo Domingo, este cine que día a día se ve concurrido por la más alta sociedad santiaguina, estrenará la primera de las producciones Stoll Pictures titulada "Orgullo de hidalga". Se trata de una obra que ne en forma delicada y admira la nota dramática y humorística. Desde luego que esta última es expresión más pura del "humor" inglés, tan elegante, original y de cado. "Orgullo de hidalga" hará que nuestro público conozca a la encantadora actriz Marjorie Hume, hermosa mujer y gran artista que ha llamado mucho la atención en Londres y París donde sus películas son muy celebradas. Marjorie Hume está acompañada en esta película por el simpático galán Br Haerme.

## CONWAY TEARLE EN "LAS LOCAS NOCHES DE PARIS"

El éxito de los galanes "bonitos" es cada día más relativo. Ya no impresiona al público—ni siquiera al público femenino— una sonrisa graciosa ni una actitud de Tenorio. Ahora se prefiere al galán que junto con reunir una arrogante figura masculina, tenga también un real temperamento artístico. Este es el caso de John Barrymore que acaba de imponerse en forma nunca vista antes como intérprete de "El hermoso Brummel" y es también el caso de Conway Tearle. Este actor, uno de los grandes favoritos de hoy día, tiene, antes que nada un gran temperamento artístico. Su trabajo se distingue por la sobriedad y la distinción. Tipo de hombre reconcentrado, voluntarioso y noble, revela una gran personalidad masculina. Sus creaciones en "Cenizas de venganza", "La vida me estafó", etc., han consolidado su prestigio entre nosotros en forma que hoy día basta su nombre para llenar un teatro. Pero entre todas las más recientes creaciones de Conway Tearle resalta la que tiene mucho en "Las locas noches de París", película admirable que la Imperio estrenará en la próxima semana. En esta película Conway se demuestra como un profundo conocedor del alma femenina. Sabe que nada interesa a las mujeres como la impertinencia y misterio. Su labor está a la altura de Bárbara La Marr la encantadora y malograda actriz que tiene a su cargo el principal rol femenino.

## PASADO MAÑANA EN EL SPLENDID Y EN EL REPUBLICA: "NUEVAMENTE SOCIOS"

Samuel Goldwyn, conocido productor cinematográfico cuyo nombre figura al lado de las celebridades de la pantalla que forman la entidad de Artistas Unidos, es el realizador de la gran producción cómico-sensacionalista que con el título de "Nuevamente socios", presentarán el Sábado los teatros Splendid y República. El anuncio de este film ha producido vivo interés entre los partidarios del género humorístico, ya que las referencias adelantadas acerca de sus méritos dan a entender que se trata de una cinta extraordinaria, de rara originalidad y de enorme fuerza hilarante. En "Nuevamente socios" se narran las aventuras de dos hombres de negocios llenos de fantasías y de proyectos grandiosos y al mismo tiempo los amores de una joven pareja compuesta por los descendientes de esos socios.

Intérpretes de esta obra rara y dislocadamente graciosa son artistas de gran prestigio en el cine, tales como George Sydney, Alexander Carr, Allan Forrest y la bella Betty Jewel. Ellos hacen un trabajo formidabe que culmina en los últimos actos en donde el protagonista sufre las peripecias más terribles en un aeroplano que vuela hacia Canadá a alturas fantásticas.

"Nuevamente socios" se estrenará simultáneamente en dos teatros: República y el Splendid.

## EL MARTES 17 EN EL VICTORIA: "LA LOCURA DEL BAILE"

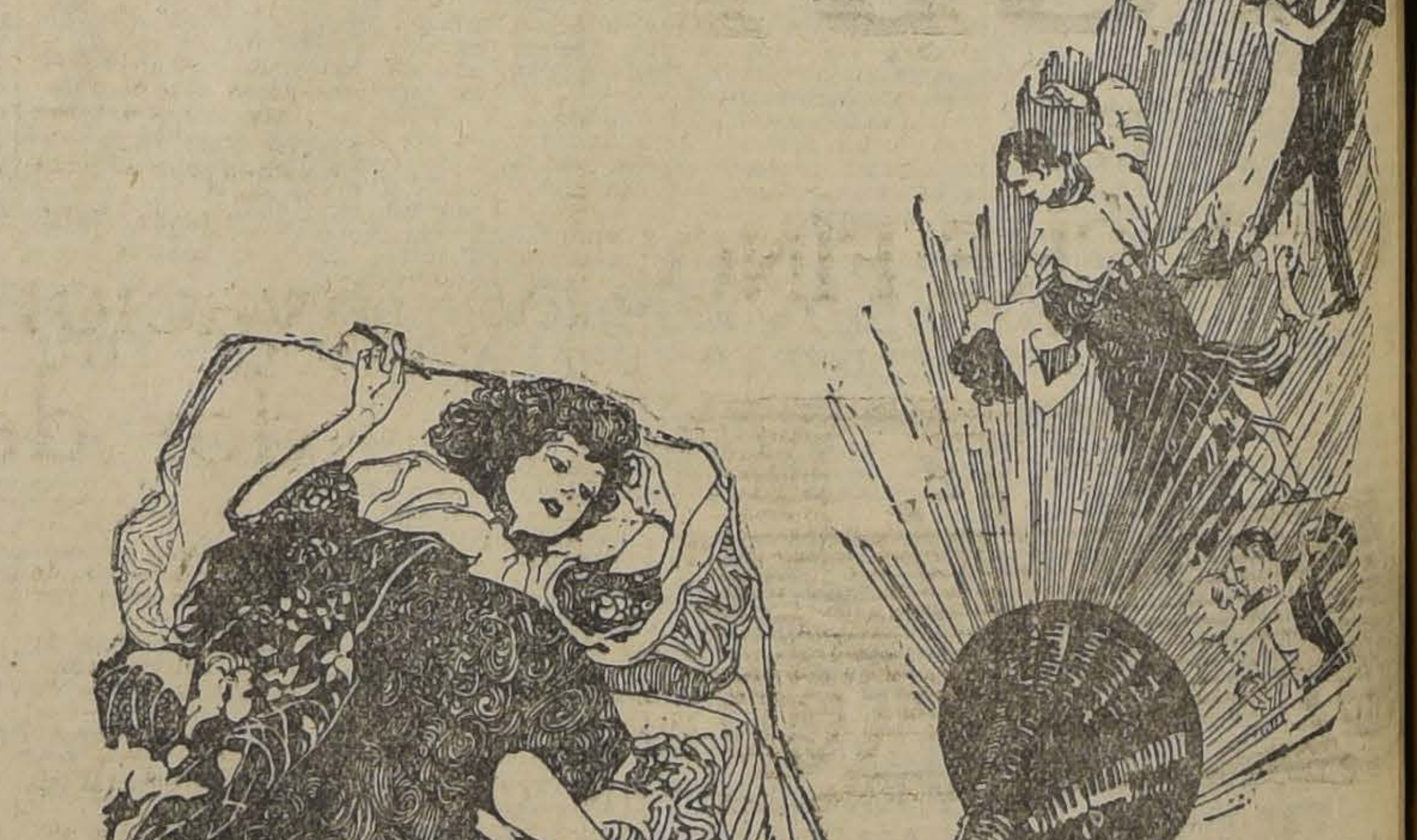

En un pueblo obscuro de la pampa argentina, Tony Chevely regenta un cabaret, del cual es reina la sentimental Maxine, que sabe defenderse bravamente de las requisiciones amorosas de los parroquianos del pintoresco café cantante. Maxine ama silenciosamente a Tony, su patrón, pero éste, que enriquece súbidamente por la repentina muerte de un tío rico, regala a Maxine el cabaret y se lanza a New York, a buscar a su novia de otros tiempos, la encantadora Una Mayne, frívola muchacha que vive entregada al baile y a la farra, pretendida por truhanes de smocking, y olvidada del adelescente Teny. En una noche de orgía y bullicio, afiebrada por el champagne, los cigarrillos, el baile lascivo y la música canallesca, la pobre Una cae seducida por Evan Carruthers, su pretendiente más asiduo.

Al día siguiente de su fatal caída, recibe un telegrama de Tony, anunciando su llegada y su propósito de casarse en seguida. La tía de Una, que hace las veces de madre, le aconseja callar la falta y casarse con Tony; así se acuerda, pero ésta, al ver llegar al muchacho noble y varonil, confiado y sincero, lleno de ilusiones y con el corazón rebosante de ternura, siente horror de sí misma y confiesa su falta. Tony, anonadado en un principio con la horrible revelación, se retira conmovido, y Una aprovecha ese instante para envenenarse, de modo que al volver Tony, con el propósito de perdonarla y casarse a pesar de todo, sólo recibe en sus brazos a la bella agonizante.

Los protagonistas de este drama son Alma Rubens, Madge Bellamy y George O'Brien.

BIBLIOTECA NACIONAL

(EDIFICIO NUEVO)

CURSO GRATUITO DE TAQUIGRAFIA PARLAMENTARIA

Hoy, a las 7 P. M., se inaugurará el curso de taquigrafía parlamentaria que hará en este establecimiento el profesor, señor Luis Morales Matus, con una conferencia sobre los distintos sistemas taquigráficos y en la cual se pondrán de manifiesto las ventajas del sistema chileno ideado por el señor Morales Matus, que sobre todos los demás, ya que ha triunfado en dos concursos de la Cámara de Diputados.

# ,000,000 PARA UN GRAN PASEO EN EL SAN CRISTOBAL

### EL PROYECTO RESPECTIVO CONSULTA LA CONSTRUCCION DE JARDINES, SALONES DE BAILES, etc.

En la tarde de ayer celebró sesión la Junta de Ornato del Cerro San Cristóbal, siendo considerado un proyecto presentado por la Sociedad "Funicular", por el cual se compromete a gastar hasta esta suma en obras de hermoseamiento del paseo, siempre que se le prorrogue el plazo de la concesión por el término de 20 años.

Entre estas obras figura la de instalar una doble vía para el funicular. También se compromete a hacer jardines y un gran salón de baile y de espectáculos y diversos otros atractivos populares.

Después de un largo estudio del proyecto, la Junta acordó seguirlo estudiando en una próxima reunión.

# LA CUESTION SALITRERA PREOCUPA AL GOBIERNO

### LAS REUNIONES DE AYER EN EL MINISTERIO DE HACIENDA

El Gobierno ha estado preocupado de esa importante materia, especialmente el Ministro de Hacienda, que en la mañana de ayer se dedicó a estudiar detenidamente el informe de los señores Avalos y Delcourt y que se refiere al costo de producción del salitre.

En la tarde celebró el señor Silva Somarriva una larga conferencia con el representante en Santiago de la Asociación de Productores de Salitre, don Pedro N. Montenegro. Mas tarde, el Ministro llamó a su sala de despacho al Jefe de Sección, señor Undurraga, con quien conversó cerca de una hora.

En cuanto a las conclusiones del informe de los señores Delcourt y Avalos, se nos declaró nuevamente que no se podía dar a la publicidad mientras no se pronunciara el Ministro de Hacienda.

# POR LA MONEDA

**HASTA ESTE MOMENTO SON MUY POCOS LOS MINIS**terios que han enviado al de Hacienda los antecedentes relacionados con el presupuesto del año en curso y de 1927 que deben ser entregado, en mensaje al Congreso Nacional, el 1.o de Setiembre próximo. Con este motiva la Oficina de Presupuestos ha enviado numerosas comunicaciones reiterando la necesidad que existe respecto de aquellos documntos.

**EL DIRECTOR GENERAL DE CORREOS Y TELEGRA**fos, don Joaquín Aguirre Luco, celebró una larga conferencia ayer con el Ministro del Interior, tratando sobre asuntos relacionados con el servicio.

**EL MINISTRO DE RELACIONES EXTERIORES DEL PA**raguay ha comunicadoa nuestra Cancillería que ese Gobierno ha acordado postergar hasta el 12 de Octubre próximo la realización del Congreso de Historia y Geografía que se celebrará en Asunción. Este acuerdo se tomó con el objeto de dar facilidades a los adherentes y delegados de los distintos países.

**NUESTRO MINISTRO EN FRANCIA, SEÑOR QUEZADA** Acharán, ha comunicado al Ministerio de Relaciones Exteriores que, debido a la depresión que ha sufrido el franco, se ha hecho necesario acordar que los pagos que se haga a la Oficina Internacional de Higiene Pública, sean en oro.

**EL SUPERINTENDENTE DE ADUANAS, SEÑOR WAL**ton Green, conferenció largamente ayer con el Ministro de Hacienda, hablando sobre la discusión habida el día anterior entre los parlamentarios de las provincias de Santiago y Valparaíso sobre este puerto y el de San Antonio.

**EL MINISTRO DEL ECUADOR PASO AYER A LA PRE**sidencia de la República a expresar a S. E. sus agradecimientos por el saludo que le hiciera el día anterior con motivo del aniversario de la República de su patria.

# allecimiento de un mbulante de Correos

En la mañana de ayer, en el momento que se disponía a salir en el tren ordinario a Chillán en el que prestaba sus servicios el ambulante de 6.a clase don Enrique Ahumada, fué víctima de un ataque cardíaco que puso fin a su vida en breves momentos.

La jefatura del Sector Postal de Santiago dispuso, en vista de que el señor Rave falleció en acto del servicio, hacerse cargo de los funerales y al efecto se le erigió en uno de los salones del Correo Central una regia capilla ardiente, la que fué visitada en la tarde de ayer por el jefe don Francisco Vargas P., y por todos los jefes de secciones del Correo Central.

Los funerales de este abnegado servidor postal se verificarán a las 10 de la mañana de hoy y a ellos concurrirán delegaciones del personal y los jefes de las diversas reparticiones.

EL RUGBY ES UN COCHE FINO

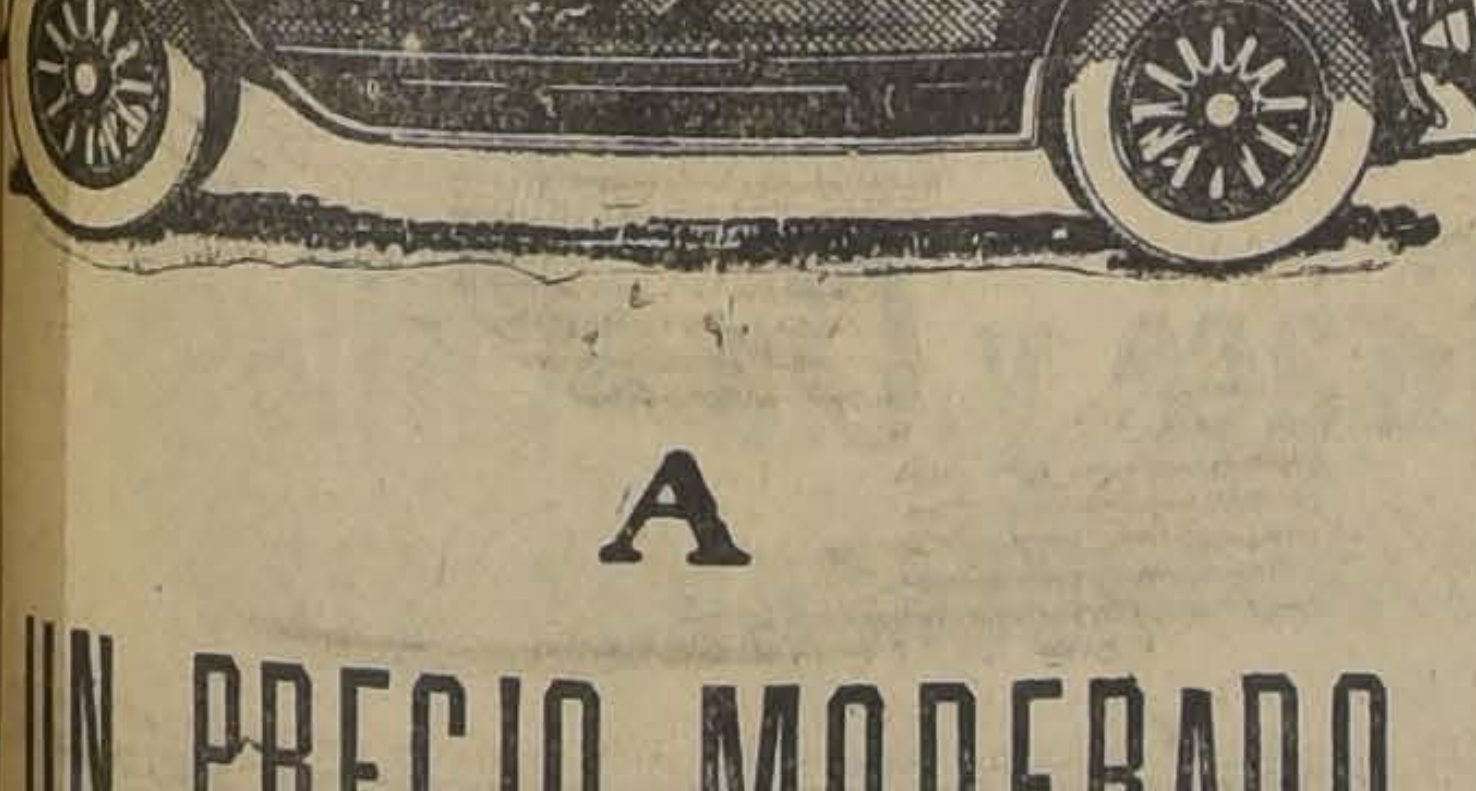

A UN PRECIO MODERADO

CHASSIS

$ 6,200 m|c

Gibbs y Cía.

VALPARAISO SANTIAGO

# Los FF.CC. y los proveedores de abonos darán facilidades a los agricultores

### INTERESANTES MATERIAS TRATADAS EN LA ULTIMA SESION DEL DIRECTORIO DE LA SOCIEDAD NACIONAL DE AGRICULTURA

La última sesión del Directorio de la Sociedad Nacional de Agricultura, se celebró bajo la presidencia de los señores Larraín Prieto, Presidente y Alemparte, Vice-presidente; concurrieron los Directores, señores Aguirre Luco, Correa Vergara, Garcés G., Huidobo, Infante, Lyon, Matte, Mena, Rodríguez y Prieto.

De entre las numerosas comunicaciones y asuntos de que se dió cuenta, entresacamos las siguientes:

Las Delegaciones Departamentales de Los Andes, Curicó, Rancagua, Mulchén, Constitución, Chanco, Villa Alegre, Isla de Maipo, y San Carlos, se manifiestan en completo acuerdo con respecto a la inconveniencia manifestada por la Sociedad de quitar parte de los intereses penales a la Caja de Crédito Hipotecario.

De un informe del Director de la Estación de Patología Vegetal sobre el peligro que entraña la importación de semillas de papas alemanas, por estar atacadas de una enfermedad que ha motivado la prohibición de internarlas en muchos países.

De una invitación que se hace a la Sociedad para que designe dos miembros al Congreso Pedagógico Nacional de Reforma Integral de la Enseñanza que proyectan celebrar los estudiantes de la Universidad de Chile.

El señor Presidente dió cuenta de que el señor Intendente Municipal le ha manifestado su deseo de conferenciar con una Comisión del Consejo de la Sociedad sobre el contrato de provisión de carne que tiene celebrado la Municipalidad y de haber nombrado dicha comisión, la que quedó compuesta de los señores Correa Vergara, Letelier y Mena.

El señor Mena dió cuenta de la conferencia celebrada con el Intendente Municipal y el Consejo acordó pedir al señor Letelier que se acerque al señor Phillips para obtener algunos nuevos antecedentes de acuerdo con lo acordado al término de la citada conferencia.

Se tomó conocimiento de las actividades desplegadas por el señor Ministro de Agricultura, ante su colega de Relaciones, para obtener que en Panamá se levante la prohibición de internar pasto, y de una comunicación de la Legación Chilena en Berlín, en que da cuenta que en Alemania no existe restricción alguna para la exportación de semillas de papas.

La Delegación de Mulchén y Quilaco, ha comunicado que en Asamblea se nombró el siguiente Directorio: Presidente, don Aníbal Valdés; vice-presidente, don Juan de la C. Araneda; Directores, señores José Miguel de la Jara, Zenón A. Daroch, Aníbal León, Arturo Burgos y Emilio de la Jara, secretario; tesorero, don Julio Inostroza.

Según los datos oficiales suministrados por el servicio de Aduana, durante el período comprendido entre el 28 de Junio y el 2 de Julio último, se exportaron las siguientes partidas de los cereales que se indican:

122,635 quintales métricos de avena.

128,923 quintales métricos de cebada.

2,146 quintales métricos de frejoles.

5,538 quintales métricos de harina.

16,307 quintales métricos de trigo.

Se leyó una presentación de una firma comercial, pidiendo la cooperación de la Sociedad para la confección de un muestrario de productos que podrían ser colocados ventajosamente en el Ecuador. Se acordó controlar que la Sociedad ya se ha estado preocupando de este asunto.

Por último, el Ministro de Agricultura, a petición del señor Garcés, dió cuenta de los resultados obtenidos para conseguir facilidades para los agricultores que necesitan adquirir abonos; la Empresa de los Ferrocarriles del Estado cobrará los fletes a 150 días plazo con garantía de boleta bancaria y los proveedores los venderán para ser pagados después de las cosechas.

El señor Mena agregó que la Empresa de los Ferrocarriles está estudiando una rebaja en los fletes de la cal con el objeto de facilitar el empleo de este fertilizante en los campos del Sur.

# El vagón-biblioteca partió ayer a través de las zonas central y sur

### EL DIRECTOR DE BIBLIOTECAS OFRECE SU COOPERACION AL RECTOR DEL LICEO DE LEBU

Ayer ha partido nuevamente al Sur el vagón-biblioteca, sucursal de la Biblioteca Nacional, Sección Lectura a Domicilio, y organizada por el Departamento del Bienestar de los Ferrocarriles del Estado.

El vagón-biblioteca, recorrerá toda la red comprendida entre Santiago y Puerto Montt y servirá especialmente a los emplea dos y obreros ferroviarios.

En este viaje lleva más o menos mil quinientos ejemplares entre los que figuran 150 nuevos que corresponden en gran número a obras que solicitaban los ferroviarios que viven en provincias.

Este material bibliográfico es seleccionado y además de las obras de literatura e historia van muchas sobre industrias prácticas y de agricultura, que serán, naturalmente, de gran utilidad para las personas a quienes están destinadas.

### EN EL LICEO DE LEBU SE ABRIRA UNA BIBLIOTECA PUBLICA

Hace poco el Rector del Liceo de Hombres de Lebu, expuso su iniciativa de abrir en el local de su plantel de educación, una biblioteca destinada al público.

A este respecto el Intendente de Arauco dirigió una nota al Director General de Bibliotecas, pidiéndole su cooperación a esta simpática obra.

El Director de Bibliotecas ha contestado al Intendente con la nota que copiamos a continuación:

"Se ha recibido en esta Dirección General su oficio número 31, y el informe entregado en esa Intendencia por el Rector del Liceo de Hombres de Lebu, sobre la biblioteca del establecimiento que dirige.

Esta Dirección General ha acogido con especial interés los propósitos formulados por el señor Rector en el referido informe, de hacer extensivos los beneficios de la biblioteca al público, en general, ya que en esa localidad no hay ninguna biblioteca de carácter popular.

Como US. no lo ignora, existe la necesidad de fundar numerosas bibliotecas públicas, a fin de proveer a los habitantes de toda la República de lectura sana y constructiva, completando así la acción de nuestros establecimientos educacionales. Esta necesidad es indeclinable en las modernas democracias, donde el conjunto de los ciudadanos es el Supremo Poder del Estado.

Estas consideraciones movieron al Supremo Gobierno a crear la Dirección General de Bibliotecas, que tiene como uno de sus objetivos principales promover en todo el país el establecimiento de bibliotecas públicas, populares, infantiles, etc., especialmente en aquellos puntos donde no existen y donde más se hace sentir la necesidad de su acción social.

Para proteger a las bibliotecas públicas esta Dirección General posee un fondo especial de publicaciones; pero, antes de acceder al envío de libros solicitados por el Rector del establecimiento en referencia, el infrascrito ruega a US. informarle sobre los puntos que a continuación se indican:

a) Días y horas en que la biblioteca se abriría al público;

b) Número de volúmenes con que cuenta; y

c) La opinión del señor Intendente respecto a los servicios que, podría prestar a la localidad por la forma cómo está organizada, las garantías de seriedad que proporciona y las probabilidades que hay de que esa biblioteca se abra al público en general en el año en curso, ya que las bibliotecas de establecimientos fiscales de enseñanza sólo caen bajo la acción de esta Dirección General en cuanto bibliotecas públicas. — Dios guarde a US. — (Firmado). — **C. Silva Cruz**".

# El Gobierno estudia la situación de los empleados públicos

### SE PROYECTAN MEDIDAS PARA JUNTAR DINERO

Los Secretarios de Estado se reunieron a mediodía de ayer con el Presidente de la República para tratar sobre la situación en que se encuentran los servidores de la nación ante la falta de sueldos.

En el Consejo, el Ministro de Hacienda dió a conocer la circular que se envió a las Tesorerías Fiscales, pidiéndoles que pagaran a medida que reciban dinero.

Después se consideró largamente lo relacionado con los medios más prácticos para obtener fondos. Aun cuando el Consejo sesionó hasta las primeras horas de la tarde, no se llegó a ninguna conclusión. En consecuencia, sólo se pagará en aquellas Tesorerías que tengan entradas propias.

Una vez tratado este asunto, el Ministro de Relaciones Exteriores hizo una exposición acerca del estado en que se encuentran las negociaciones con el Perú, y habló también sobre asuntos relacionados con el presupuesto del Departamento a su cargo.

# Con 220 millones se reharían todas nuestras escuelas

### IDEAS FUNDAMENTALES DEL PROYECTO DE LA SUB-COMISION DE EDIFICACION

Entre las sub-comisiones nombradas por la Comisión de Reforma Educacional, con el objeto de confeccionar los programas de sus respectivas materias, la encargada de hacer un plan de edificación escolar ya ha terminado su labor.

En conocimiento de esto, el Ministro de Instrucción señor Alamiro Huidobro, con quien conversamos sobre el particular, nos entrevistamos con uno de los miembros de la sub-comisión mencionada, el señor Ruben Dávila.

—Efectivamente, nos dijo el señor Dávila, ya hemos terminado nuestro cometido. Después de estudiar los diversos factores que tienen influencia en nuestra edificación escolar, hemos llegado a la conclusión de que es conveniente determinar una escuela "standart". Este establecimiento tipo será sencillo, amplio y consultará todos los requisitos de la escuela moderna; pero, de ningún modo será una "escuela-palacio", como se ha dado en llamar a esos lujosos edificios, costosos y recargados de adornos.

Para llevar a efecto este plan, en lo que se refiere a la instrucción primaria, serían menester 220 millones de pesos, los que se podrían obtener por medio de un empréstito.

La idea de la contratación de un empréstito, podrá amedrentar a mucha gente, en estos días de obligada economía en que vivimos; sin embargo, todo está en encontrar una fórmula apropiada. Para el efecto, creo que se podría contratar por el momento unos 150 millones, de los que se invertirían sólo 10 millones en cada año. De esta manera el servicio de la deuda para el primer año se reduciría al correspondiente a un préstamo de 10 millones; el segundo año, a uno de 20 millones, y así progresivamente. Sólo al quinto o sexto año, el servicio de la deuda vendría a ser una suma apreciable, y para esa fecha, con toda seguridad, ya habremos salido de la actual situación de angustia económica, terminó diciéndonos el señor Dávila.

# Sobre reparaciones urgentes en edificios fiscales

### DE LOS MINISTERIOS DEL INTERIOR E INSTRUCCION PUBLICA

Envió ayer la Dirección General de Obras un informe al Ministro del ramo, señor Guarello.

Manifiesta la Dirección que la Inspección de Arquitectura, en los comienzos del presente año hizo un presupuesto de carácter urgente para reparaciones en las Intendencias, Gobernaciones, Correos, Telégrafos y Policías, dependientes del Ministerio del Interior por valor de $ 2.905,151.16, sin que esa suma hubiera sido consultada.

Después de los temporales que azotaron al país,—dice— esas reparaciones no barjarán de la cantidad de $ 3.300,000.

Urge, agrega, que se arbitren los fondos necesarios con el objeto de efectuar las reparaciones más indispensables para cuyo objeto habría necesidad que se concedieran $ 1.500,000.

En cuanto al edificio del Instituto Médico Legal, para realizar el plan de construcciones, sección administración y tercer grupo de ese establecimiento, se necesitan $ 300,000, tomando en cuenta que el presupuesto aproximado es de $ 900,000.

Existe en la Dirección de Obras Públicas, dice el informe, un presupuesto para reparaciones de los edificios dependientes del Ministerio de Justicia por la cantidad de $ 550,613, pero es necesario y de urgencia, por ahora, que para el año próximo, se consulten no menos de $ 250,000.

Para la terminación de los trabajos de estuco y ornamentación de la Biblioteca Nacional, es necesario la suma de $ 280,000; para continuar los trabajos de construcción de las salas de trabajos manuales, física y química del Liceo de Hombres de Talca, es preciso la cantidad de $ 400,000, tomando en consideración que el presupuesto es de $ 800,000 y para continuar las obras de construcción del segundo piso del Liceo de Hombres de Traiguén, salas de clases y casa habitación para el Rector, se solicitan $ 300,000.

En cuanto a la edificación escolar, manifiesta la Dirección General de Obras Públicas, que con fondos consultados por ley de Marzo de 1916 se iniciaron diversas construcciones que hoy se encuentran paralizadas y, por lo pronto, es necesaria la suma de $ 770,000 para terminar la construcción de algunos edificios y sus servicios sanitarios, especialmente de las escuelas con capacidad para 80 a 160 alumnos.

Todas estas construcciones, manifiesta la Dirección, se encuentran paralizadas y muchas de ellas se están destruyendo debido a la acción del tiempo.

# Innovaciones en el Conservador de Bienes Raíces

En la tarde de ayer estuvimos en la Oficina del Conservador de Bienes Raíces del departamento de Santiago, servida, como se sabe, por el señor Aníbal Rodríguez.

En esta oficina se practica en la actualidad una visita extraordinaria por el Ministro de la Corte de Apelaciones, señor Horacio Hevia, quien desarrolla sus labores durante las horas que le dejan libres sus obligaciones en el alto Tribunal de que forma parte.

Por este motivo no pudimos entrevistarnos con el Ministro en visita, pero lo hicimos, en cambio, con el señor Conservador de Bienes Raíces, de quien solicitamos algunos detalles sobre la actuación del señor Hevia en las oficinas que corren a cargo de nuestro entrevistado.

El señor Rodríguez se excusó, como es natural, de informarnos acerca de la labor realizada por el Ministro en visita, pues, según nos lo expresó, ella será dada a conocer a la Iltma. Corte de Apelaciones, y es además del exclusivo resorte del señor Hevia.

Pero no tuvo inconvenientes para declararnos que el Ministro ha ordenado que se establezcan ciertas prácticas de mejor servicio, que a pesar de estar determinadas en la ley, no siempre se les ha dado cumplimiento.

Por ejemplo, en lo sucesivo no podrá salir de la Oficina del Conservador ningún documento que no haya sido firmado, tanto en el protocolo o registro correspondiente, como en el original.

En otras fuentes de información hemos podido saber, que antiguamente se acostumbraba entregar las escrituras de compra-venta, mutuos, hipotecas, etc., sin que previamente hubiera dejado su firma el Conservador en la copia de los libros de su oficina.

Esto mismo, como se recordará, ocurrió hace poco con los libros de un oficial civil, que al fallecer dejó gran número de partidas sin firmar, las que según la ley, son nulas y sin valor.

Si un accidente parecido hubiera ocurrido con el Conservador, los perjuicios que hubieran sufrido los propietarios habrían sido incalculables.

El señor Rodríguez, nos agregó que en la actualidad estas anotaciones se llevan completamente al día, lo que si bien irroga un trabajo abrumador al funcionario, en cambio ofrece garantías de seguridad a los clientes de tan importante repartición.

—Por lo demás, como ya lo he manifestado, nos dijo el señor Rodríguez, no es otro mi deseo que el proporcionar toda clase de facilidades al público.

En cuanto al mejoramineto de los servicios, nos informó también que se ha establecido rigurosamente la atención del público por orden de llegada, habiéndose adoptado además algunas medidas para evitar que los empleados mantengan contacto con las personas que acuden a tramitar sus papeles, lo que antes ha dado origen a incorrecciones que ya se han eliminado.

Terminó diciéndonos que no podía adelantarnos nada sobre lo que el Ministro en visita propondrá a la Corte sobre el particular, y que las innovaciones indicadas se han implantado a insinuación del señor Hevia, con la más completa y entusiasta aceptación de nuestro informante.

Las mismas instrucciones, respecto a la firma inmediata y simultánea de las escrituras y los registros ha sido impartida a los Notarios de Santiago, aun cuando según lo hemos comprobado, la mayoría de estos funcionarios, como los señores Altamirano, Fabres, Mardones y otros, han dado cumplimiento a la ley en toda ocasión.

# PARA REFUTAR LA EXPOSICION DEL INTENDENTE MUNICIPAL

### EL INSPECTOR DEL TRIBUNAL DE CUENTAS EN LA MUNICIPALIDAD, DON FLORENCIO GUTIERREZ LEON, ENTREGARA A LA PRENSA UNA DECLARACION

Así nos lo manifestó ayer el señor Gutiérrez León al interrogarlo sobre la última exposición del Intendente señor Phillips, en la cual rebate diversos de los acápites de su informe emitido acerca del estado financiero de la Municipalidad y de los diferentes negocios realizados por la Junta de Vecinos.

Absteniéndose de hacernos toda declaración sobre el particular, el señor Gutiérrez León nos manifestó que hoy o mañana entregará a los diarios una nota en la cual refutirá las afirmaciones del señor Luis Phillips.

# LA CALLE PARALELA A PROVIDENCIA EN EL MAPOCHO

### FUE ENTREGADA AYER AL SERVICIO POR EL INTENDENTE DE LA PROVINCIA Y LA MUNICIPALIDAD DE ESA COMUNA

En la tarde de ayer se verificó el acto de la entrega de esta nueva vía que paralela a la de la Avenida Providencia, tiene una extensión de más de dos kilómetros, desde el puente del Arzobispo hasta la calle Montolín.

Con la apertura de esta Avenida, se ha conseguido un considerable descongestionamiento de la Avenida Providencia, fin que se tuvo en cuenta al proyectarse su construcción.

## El curso militar de 1914

Llevará a cabo el Sábado próximo, en el Club Militar, una comida anual.

A esta comida han adherido todos los oficiales que se graduaron el año antes indicado.

# LOS COMISARIOS MIQUELES Y CARREÑO HAN JUBILADO

### HABRA MOVIMIENTO EN LAS POLICIAS

El decreto respectivo fué firmado ayer por el Ministro del Interior y hoy será transcrito a la Dirección General para los fines del caso.

Los señores Miqueles y Carreño son antiguos servidores de la Administración pública, habiendo prestado sus servicios en la policía desde los puestos más inferiores.

Con motivo del retiro de estos Jefes, se producirá un movimiento general en el Cuerpo Policial, y según se nos manifestó ayer en el Ministerio del Interior, se espera que la Dirección envíe cuanto antes las propuestas de ascensos respectivos.

# PRONOSTICO DEL TIEMPO

### AYER LLOVIO DESDE COQUIMBO HASTA MAGALLANES

En las últimas 24 horas, la influencia de la depresión ciclónica se propagó a la Zona Central, conforme lo habíamos previsto. La presión atmosférica subió rápidamente, formándose un centro anticiclónico entre Juan Fernández y Coquimbo.

El tiempo se manifestó como sigue:

**ZONA NORTE.**— Llovió en Coquimbo. En Coquimbo cayeron 8 milímetros y en La Serena 7 milímetros. En este último punto se produjo un nuevo temblor.

**ZONA CENTRAL.**— Llovió en toda la Zona, registrándose las siguientes precipitaciones: Los Andes, 13 milímetros; Putaendo, 19; Ligua, 37; Requínoa, 15; Curicó, 10; San Fernando, 18; Cauquenes, 16; Talca, 14, y Valparaíso 12. Entre Talca y Ñuble, soplaron fuertes vientos del Norte.

**ZONA SUR.**— Continúa el temporal de viento y lluvia. Se registraron las siguientes precipitaciones: Traiguén, 82 milímetros; Puerto Montt, 15; Los Sauces, 64; Arauco, 41; Selva Oscura, 38; Mulchén 49; Angol, 86; Contulmo, 35; Cañete, 52; Toltén, 35; Temuco, 20; Valdivia, 14. La precipitación máxima en 24 horas, se registró en Punta Tumbes. Concepción, con cien milímetros de agua caída. En Isla Huafo, y La Mocha, reina un furioso temporal del Suroeste.

**RADIACION SOLAR.**— La radiación solar continúa intensa. Según las últimas observaciones recibidas de Montezuma Observatory y la Smithsonian Institution, la Constante Solar diaria estaba en una caloría novecientas cuarenta y dos milésimas.

**PRONOSTICOS DEL TIEMPO.**— En las próximas 24 horas declinará la influencia de la depresión ciclónica, mejorando las condiciones atmosféricas generales del país.

Observatorio de El Salto, a las 22h. del 11 de Agosto de 1926.

# SOBRE LA INTERNACION DE ANIMALES

### POR UN CONCESIONARIO DE LA I. MUNICIPALIDAD

Ha enviado un oficio el Ministerio del ramo a la Cancillería.

El Ministro señor Larraín Prieto manifiesta en su oficio que la Sociedad Nacional de Agricultura ha hecho presente que, por informaciones que tiene, el Intendente Municipal de esta capital ha obtenido del Ferrocarril Transandino que se le concedan a cada combinación, cuatro carros diarios destinados a los transportes de animales y agrega, que este convenio, tiene relación con un contrato celebrado por el señor Phillips Huneeus, con don Alberto Rosselot para el abastecimiento de ganado a la I. Municipalidad.

Como el Departamento a mi cargo—dice el Ministro de Agricultura—no ha hecho ninguna gestión sobre el particular, puesto que a su juicio esta medida significa un considerable perjuicio para la ganadería nacional, el infrascrito agradecerá a US. se sirva manifestarle si el Ministerio es digno cargo de US. ha gestionado ante la Empresa del Ferrocarril Transandino argentino la concesión otorgada al señor Intendente Municipal, pues según tiene conocimiento, la Dirección General de los ferrocarriles argentinos, hacen estas concesiones, que significan un verdadero monopolio, sólo en casos en que lo pide el Gobierno de Chile."

# SOBRE REPAROS A LA LEY DE EMERGENCIA

### INFORMARA EL TRIBUNAL DE CUENTAS

Algunos artículos de la Ley de Emergencia han merecido objeciones en algunas oficinas encargadas de su aplicación.

Con este motivo, la Corte de Cuentas ha estado estudiando en sus últimas reuniones esta importante materia.

Ayer fuimos informados de que el Fiscal del Tribunal, señor Puelma, había recibido un extenso documento relacionado con la materia, y sobre el cual dictaminará a la brevedad posible.

Su belleza

Es un preciado don de la naturaleza. ¡Consérvela! Es su deber de mujer para satisfacción y orgullo de sus padres, su "bien aimé," su marido. Conserve esa lozanía con el exquisito Jabón de Ross; que no la toque nada que no sea puro, como los ingredientes de este hermoseador predilecto, el

JABÓN DE ROSS
Certificado Puro

THE SYDNEY ROSS CO.
Químicos-Perfumistas NEWARK, N. J.

# 130 millones daría este año el impuesto a la renta

### DIJO EL PROFESOR SEÑOR PUGA, AL PRESENTAR A MR. EHRHARDT, EN SU PRIMERA CONFERENCIA SOBRE FINANZAS

Hoy, a las 6.30 de la tarde se llevará a efecto en el Salón de Honor de la Universidad de Chile la segunda conferencia que dictará el consultor técnico de la Caja de Crédito Hipotecario, Mr. André Ehrhardt.

En la primera de estas sesiones, el profesor universitario señor Eugenio Puga Fischer hizo la presentación del distinguido conferenciante. De lo dicho por el señor Puga, en esa oportunidad, insertamos un extracto a continuación:

Se refirió a la personalidad de Mr. Ehrdardt y dijo que, era un distinguido financista, que desempeñaba el cargo de Inspector de Finanzas de Francia, se encontraba en la actualidad en Chile, como consultor técnico de la Caja de Crédito Hipotecario.

En seguida dijo que, en Francia, como en casi todos los países del mundo, y especialmente en el nuestro, los problemas económicos constituyen una de las preocupaciones más importantes del Gobierno. Realizada el año último la reforma de nuestra legislación económica, que da por establecer el equilibrio entre las entradas y los gastos de la Nación. Ese equilibrio se ha roto a consecuencia de los últimos trastornos políticos e institucionales. Por obra de esos movimientos, los gastos se elevaron de un año a otro de 600 a mil cien millones de pesos. Este exceso de gastos ha hecho indispensable arbitrar iguales recursos para atenderlos, los que han tenido que arrancarse de la actividad productora del país.

Estas cuestiones están vinculadas estrechamente al problema de los impuestos, objeto de las clases que ha iniciado Mr. Ehrhardt.

Tres son los fines principales que persiguen los impuestos: Un fin económico, primordial, que consiste en allegar recursos al Estado a fin de que pueda mantener los servicios públicos; un fin social de llevar a la práctica el principio de justicia distributiva o sea contrarrestar, en parte, la desigual repartición de las riquezas, y un fin nacionalista, por el cual cierta clase de impuestos indirectos, sirven para proteger la industrial nacional.

Un régimen tributario verdaderamente científico, solo existe en Chile desde hace pocos años. El criterio de los gobernantes era hasta hace poco gravar lo menos posible a los contribuyentes. El impuesto a la renta ha venido a modificar nuestra política tributaria en el sentido de gravar con impuestos directos a todos los miembros de la colectividad y de crear recursos de carácter más estable al erario nacional.

Aún cuando su establecimiento fué muy discutido—dijo en una parte el señor Puga Fisher—en la práctica ha dado resultados satisfactorios. El primer año dió un rendimiento de $ 51.645,397.61; el año 1925 alcanzó a $ 80.964,520.20, y para este año, según cálculo oficial, se esperan obtener 130 millones de pesos.

También en estos últimos años se ha dado un nuevo paso en estas materias, alterando la forma de efectuarse los gravámenes y se ha orientado el legislador hacia la progresividad de las imposiciones.

El señor Puga, terminó su presentación, recalcando la importancia de estas materias y el interés que tendrían, por tanto, las conferencias de Mr. Ehrhardt.

## Gimnasio Aliro González

### DE LA SOC. MANUEL MONTT LA GRAN VELADA BOXERIL DEL SABADO PROXIMO

Muy avanzados se encuentran los preparativos de la gran velada que se llevará a efecto en este gimnasio en honor del señor Gerente de la casa Graham Rowe.

Se han seleccionado los mejores exponentes de prestigiosos centros boxeriles de la capital para que tomen parte en esta velada. No es de dudar, que, dado el entusiasmo que existe tanto entre los organizadores como entre los socios de este gimnasio, la velada del Sábado promete tener un gran éxito.

## CARTA DEL ADMINISTRADOR DEL TEATRO MUNICIPAL

### SOBRE LA RENDICION DE CUENTAS MUNICIPALES

"Señor Director de "La Nación". —Muñ señor mío:

En el número de hoy de "La Nación", viene publicado en grandes caracteres, que la Administración de este Teatro Municipal demora las entregas de dinero procedentes de los espectáculos que con frecuencia han tenido lugar este año en nuestro primer coliseo, y que las entradas del Cuarteto Londres fueron invertidas ilegalmente en mejoras del teatro sin la autorización necesaria.

Le quedaré muy agradecido si tiene Ud. la amabilidad de hacer se publiquen estas líneas en el diario que Ud. tan dignamente dirige, y me hago el deber de declarar que ambas aseveraciones son absolutamente inexactas, pues las entradas del Cuarteto de Londres fueron totalmente integradas en la Tesorería Municipal, y no invertidas en mejoras del Teatro, como falsamente se ha publicado, y las de los diferentes espectáculos habidos en el Teatro, también han sido integradas con la oportunidad debida, según declaración del propio tesorero don Arturo Pizarro, según consta de su carta que le agradeceré hacer publicar a continuación.

Saluda atentamente a Ud., agradeciéndole su atención, S. S.—(Firmado) **Jorge Balmaceda T.**, administrador del Teatro Municipal".

"**Arturo Pizarro C.** saluda muy atentamente a su estimado colega y amigo, don Jorge Balmaceda y habiendo leído en "La Nación" de hoy un artículo de crónica en que se comenta una nota que hace tiempo envió el infrascrito al señor Intendente Municipal, referente a omisiones de la ley en los procedimientos de algunos jefes de oficina en los gastos de sus reparticiones, se hace un deber en manifestar a Ud. que las entradas de los distintos espectáculos del Teatro Municipal se traen a la Tesorería con toda regularidad y que Ud. procede con la más perfecta corrección en el manejo de esos fondos.

Santiago, Agosto 11 de 1916".

## POR QUE SE CAMBIO LA SUPERVIGILANCIA DEL FUNICULAR?

### DE LA INSPECCION SUPERIOR PASO AL INTENDENTE DE LA PROVINCIA

En su oportunidad nos ocupamos del decreto, por el cual el Ferrocarril Funicular del Cerro San Cristóbal, que estaba bajo la supervigilancia de la Inspección Superior del ramo, pasó a depender del Ministerio del Interior, el que a su vez lo confió al Intendente de la provincia.

En la tarde de ayer, conversamos con algunos funcionarios públicos interiorizados en estos asuntos, quienes nos hicieron algunas observaciones acerca de los efectos que tendrá el decreto en mención.

En realidad, no conocemos las fundamentales razones que habrá tenido el Gobierno para decretar este cambio — nos dijeron, — como tampoco vemos los beneficios que se obtendrán con él. La construcción y la explotación del Funicular estuvo, hasta la fecha del decreto en referencia, bajo la supervigilancia de la Inspección Superior de Ferrocarriles, que es la oficina técnica por excelencia, y no hubo en ningún instante nada que tachar a esa supervigilancia a no ser su extrictez para hacer cumplir los requisitos de la concesión.

En adelante será el Intendente quien fiscalice el Funicular. La gran labor administrativa que tiene que sobrellevar este funcionario, se verá recargada por este nuevo trabajo que es asunto meramente técnico. ¿Qué ventajas se obtendián con ésto? Verdaderamente no se nos ocurre, a no ser agregar otra preocupación a las ya numerosas y heterogéneas labores del señor Intendente, terminaron diciéndonos nuestros informantes.

## NOTICIAS BREVES; PERO IMPORTANTES

**El señor Eduardo Contardo Chavarría nos escribe para de**cirnos que en Agosto de 1925 dejó de ser director de la Penitenciaría de Talca Hace esta aclaración en vista de que se han denunciado incorrecciones en la Tesorería de ese establecimiento penal.

**"La vida estudiantil en Estados Unidos" será el tema de** la conferencia que dará el Sábado próximo el profesor señor Isaac Joslin Cox, en el edificio de la Biblioteca Nacional.

**Una Escuela Nocturna gratuita para obreros se abrirá en** algunos días más en el local de la Escuela Superior de Hombres N.o 18, situada en Independencia 1767.

**El señor Guillermo Sunder, sub-director de la Caja de Em**pleados Públicos y Periodistas, asumió ayer el cargo de director de la institución, mientras esté ausente el titular, señor Novoa.

**El estudio del decreto-ley N.o 685 sobre Pesca Marítima** y Fluvial, acordó empezar la Comisión de Fomento a la Pesquería en su sesión de ayer, donde se trataron también otros asuntos relacionados con la materia.

**Esta tarde a las 6 1|2 celebrará sesión pública la Sociedad** Naturista de Chile, en su local de la Galería Alessandri 26 A. Tabla de la sesión: Tema libre.

**La Universidad Popular Lastarria invita a los alumnos y** profesores a una reunión que tendrá lugar el Sábado 14, de 6 a 6 P. M., en Bandera 542, con el fin de tratar asuntos de suma importancia.

**Para que estudie la legislación y reglamentación de los** Ferrocarriles y Automóviles en Europa, ha sido comisionado en el carácter de ad honorem, por el Ministerio de Obras Públicas, Comercio y Vías de Comunicación, don Ramón Vergara Donoso.

**El nuevo directorio de la Asociación Central de Empresa**rios de Autobuses (coches de cambio) de Santiago quedó constituído así: presidente, Antonio Ferreira Medina; primer vice-presidente Eduardo Duhart; segundo vice-presidente, Julio Aguirre; tesorero, Diego Padilla de la Maza; secretario, Enrique Gilbert.

**Los trenes locales entre Talcahuano, Arenal y Quilacoya** han sido incluídos entre las tarifas de abono.

**Caducada la concesión de merced de agua otorgada a don** Luis Aranis en el río Itata, ha sido declarada por el Ministerio de Obras Públicas, y se ha otorgado, provisoriamente, una merced de 300 litros en el mismo río, a don Laudolino Cid.

**El Director General de Obras Públicas ha sido autorizado** para que, en representación del Fisco, firme la cancelación del contrato de construcción del ferrocarril de Los Angeles a Santa Bárbara.

**Por valor de $ 182,749 han sido aprobadas las bases ad**ministrativas elaboradas por la Dirección de Obras Públicas para la construcción de un puente carretero sobre el estero Laguna Negra, en Coquimbo.

## SENCILLO SERA EL TIPO DE LAS NUEVAS MONEDAS

### ASI LO PIDE EL BANCO CENTRAL

En una nota que envió ayer al Ministerio de Hacienda, y que dice que es necesario, a su juicio, confeccionar las nuevas monedas del tipo de uno, dos y cinco pesos, en la forma menos costosa y que no sea de mal aspecto.

La nota en referencia pasó ayer mismo en informe a la Superintendencia de Monedas a fin de poder resolver.

## En Valparaíso y en el Sur llovió ayer

Informaciones que nos han enviado nuestros corresponsales, permiten dar las siguientes noticias del tiempo:

De Antofagasta al Norte, despejado.

Serena y Copiapó, semi-nublado.

Valparaíso, lloviendo.

Santiago y Zona Sur, lloviendo.

# La manifestación al señor René Priet

### CON MOTIVO DE SU DESIGNACION PARA OCUPAR EL CARGO GERENTE DEL DEPARTAMENTO DE LUZ Y FUERZA DE L COMPAÑIA DE TRACCION Y ALUMBRADO

Consistió en un lunch ofrecido en los salones de la Asociación de Empleados de la Empresa, a la cual concurrieron todos los empleados de ese departamento.

Fué ofrecida, en un brillante discurso, por el señor Jorge Muñoz, quien empezó manifestando la profunda satisfacción con la que el personal ha querido exteriorizar su sentir con motivo del ascenso del señor René Prieto.

Hizo después un recuerdo de la labor desarrollada por el festejado dentro y fuera de la Empresa. Al terminar invitó a los presentes a beber una copa de champaña por la felicidad del festejado.

Habló a continuación el señor René Prieto, quien agradeció los conceptos referentes a su persona emitidos por el señor Muñoz. Analizó a continuación la situación que ahora se presentaba para todos los empleados chilenos de la Empresa.

"Desde ahora cada uno de vosotros sabe que para llegar a los altos puestos de la Compañía no se requieren dotes excepcionales y que algunas cualidades, tan comunes entre vosotros, de rectitud, lealtad, buena voluntad y espíritu de trabajo, juegan un rol preponderante en la elección de los Jefes.

Este nombramiento es además un ejemplo de que no siempre se desplaza al personal nacional de las actividades a que da vida a nuestro suelo el capital extranjero. Ojalá, señores que este ejemplo hiciera escuela.

La Compañía Chilena nació, como se sabe, de la fusión de la antigua Compañía que tenía a su cargo los servicios de Tracción y Alumbrado de Santiago, con la Compañía Nacional de Fuerza Eléctrica, hija esta última del esfuerzo inteligente y tesonero de un chileno de temple, de don Juan Tonkin.

Chileno también es el Gerente actual, el señor Diamond, no de nacionalidad, pero sí de corazón; su hogar es un hogar chileno; un hijo suyo ha sido marino chileno; su esposa es mexicana y bien sabéis señores, que para nosotros decir mexicano es decir chileno.

Después de haber rechazado la idea de que yo pudiera creer que el reconocimiento de mis méritos justificaba esta manifestación, permitidme decir, con la misma franqueza, que creo que ella traducirá también verdaderos sentimientos de afecto hacia mi persona. Me aferro a esta idea, porque para mí constituiría el mayor orgullo, la mayor satisfacción, el saber que había logrado ganar el afecto de mis compañeros de trabajo y sobre todo el afecto de mis subordinados. La falta de preparación puede suplirse por medio del estudio, y lo que es más cómodo, sabiendo aprovechar la competencia de los de ro nada puede suplir la falta d to de los subalternos.

Creo en vuestro afecto confío en que bajo las de mi carácter habréis cubierto, los mismos de mi parte hacia vosotros.

Gracias, infinitas vuestra cariñosa manifest

Al terminar, hizo uso de la bra el Presidente de la Cía. Juan Tonkin, quien manif la Cía. había llamado a al señor Prieto por consi podía ser un colaborador en el plan de trabajos que ponía desarrollar; que la del señor Prieto, durante años, ha justificado plenam expectativas cifradas en está seguro que su recien nación como Gerente de Luz za ofrecerá a su prepar nuevo campo para desarr iniciativas en beneficio que se le encomienda. el nombramiento del señor es una confirmación del de la Dirección de la Cía. camino hasta los más alto to de su organización al nacional.

En el curso de la reunión caracterizó por una franca derla, hubo diversos número rísticos que fueron muy especialmente las caracter de los señores Daniel Lópe to Parada y Julio Acuña.

Asistieron a esta el Presidente de la Cía. Juan Tonkin; los directores Norman Rowe y Horacio Presidente de la Asociación pleados de la Cía., señor Donoso, los Jefes de Secció de un centenar de emplead

# El Ministro de Bolivia conferenció con el Canciller

### LA ENTREVISTA DURO LARGO RATO

En la tarde de ayer los señores Diez de Medina y Huneeus estuvieron conversando largamente en la Cancillería.

Según nuestras informaciones, en esa reunión se trató sobre las declaraciones que hizo el señor Guzmán, en Bolivia, y que se refieren a la cuestión de Tacna y Arica.

Una vez que el Ministro boliviano se retiró del Ministerio de Relaciones, el Canciller pasó a la Presidencia de la República a imponer al Primer Mandatario de la Nación, del resultado de la entrevista.

# Se reducirá el número de cárceles y penitenciarías

### PARA ESTE EFECTO EL MINISTERIO DE JUSTICIA DICTO UN DECRETO AYER

El Ministro de Justicia ha despachado en la tarde de ayer un decreto por el que la clasificación de los establecimientos penales, dentro de las categorías que se indican en los artículos 86 y 87 del Código Penal y la ubicación y la fijación del número de ellos se hará por Decreto Supremo, consultando el propósito de reducir al mínimun las penitenciarías y presidios que deben existir en el país.

Para este efecto se quitará el carácter de penitenciaría o presidio a los establecimientos penales que actualmente lo tienen, a medida que las circunstancias lo permitan, para refundirlos con aquellos cuyos locales presten mayores comodidades y faciliten la aplicación de los propósitos consultados en los considerandos que anteceden al decreto en referencia.

De estos considerandos, insertamos una síntesis a continuación:

Es urgente dar a los establecimientos penales una organización adecuada para cumplir con su objetivo de regenerar a los delincuentes. El estado penal actual de esos establecimientos no permite obtener ese fin ni facilita la correcta aplicación de la Ley de Libertad Condicional.

La agrupación de los penados en un reducido número de establecimientos que sirvan cada uno a una estensa zona del país, facilitaría y haría posible la implantación y la aplicación efectivas de un sistema uniforme de tratamiento del delincuente. Refuerza esta idea al hecho de estar establecido en nuestro régimen carcelario, el trabajo en común, por lo cual se podrían instalar grandes talleres, lo que traería una disminución en el costo de producción y el perfeccionamiento del reo en un oficio para que cuando salga en libertad pueda ganarse la vida honradamente.

Los otros considerandos se refieren al aspecto jurídico del asunto.

## LA MANIFESTACION AL ADICTO LOMBIANO, CORONEL ACEVED

Se realizó con todo éxito hace algunos días, y ella le fué ofrecida con motivo del último ascenso del distinguido militar.

El Sub-Secretario de Marina, comandante Reyes del Río, pronunció en esa oportunidad, el siguiente brindis:

"Esta simpática manifestación de sincero aprecio que tributáis en estos momentos al distinguido adicto militar de Colombia, coronel Acevedo, reconforta el espíritu de los que, como nosotros, por la índole misma de nuestra carrera, estamos obligados a vivir separados, lejos de nuestros más caros afectos.

Estas manifestaciones del alma alegran la vida de los que la dedican más que a su hogar, a su patria.

La carrera militar, señores, impone duros sacrificios; pero también en ella se experimentan alegrías que no se logran en otras actividades.

Como único representante de la Armada nacional en esta manifestación, debo una vez más muy en alto el cariño que tra institución se siente rra colombiana. En uno tros Institutos navales lombiano estudia junto muchachada. El será más que, al estar ya lejos suelo, lo recordará con

Coronel Acevedo, permí al alzar mi copa, os dig tando los pensamientos rina y míos propios, que me en suerte acompañaros tro justo regocijo formula tros más sinceros votos licidad vuestra y la vuestra patria.

Salud."

## SESION EXTRAORD DEL CONSEJO DE U. E. CH.

Para tratar asuntos ter urgente, se cita riamente al Consejo vo de la UECH, para 7 P. M. recomendándo cidamente la asistencia señores consejeros.

LA CONFERENCIA DEL QUIJANO

Por tener que ocupar de actos de la UECH para brar la reunión con los tes de la calle San Diego, na a las 9 P. M. la conferencia que dictará el Dr. don Quijano, se efectuará P. M. Se invita de manera cial a los obreros y asalariados general.

EL BAILE DEL DOMINGO XIMO

El Domingo, de 4 a se llevará a efecto en los de la UECH, un baile por dos buenas orquestas.

El valor de las entradas caballeros ha sido fijado pesos. Las señoritas pu por la secretaría a retirar jetas-invitación.

## BOY-SCOUTS

### Brigada Alcibíades cio

Los scouts de la Brigada rendir sus pruebas de gunda clase, primera clase cialidades, todos los días P. M.

La Brigada está citada Jueves, a las 6.30 P. M. nuando la preparación de de inspección. Se recomienda piola.

Los jóvenes que deseen de scouts podrán solicitar misión diariamente de M. en Morandé 754, debi veerse el aspirante de cado de conducta del miento en que estudia y correspondiente de los padres derados.

# Chorizos con carne de perro, café de porotos, ají con afrecho, mantequilla con sebo

### SON ALGUNOS DE LOS INNUMERABLES ARTICULOS DE CONSUMO ADULTERADOS QUE ACTUALMENTE SE EXPENDEN AL PUBLICO

En vista de los muchos denuncios en este sentido, comprobados por la Policía Local, la Dirección de esta oficina municipal ha ordenado una enérgica campaña contra todos aquellos comerciantes que se sorprendan vendiendo artículos de consumo adulterados.

Hemos conversado ayer sobre el particular con el Director de Policía Local, quien nos dijo:

"Después de una prolija investigación practicada por la repartición a mi cargo, hemos logrado saber que actualmente se está vendiendo en Santiago, una gran cantidad de estos artículos en forma adulterada. Chorizos y longanizas con carne de perro, salchichones con carne de caballo y de burro, ají con afrecho, café con porotos, mantequilla con grasa, sebo y margarina, chocolate con chuño y harina, son los productos que ahora inspeccionará prolijamente la Policía Local, castigando con el marco de los reglamentos respectivos a los comerciantes inescrupulosos que los venden adulteradamente.

"Hay negocios, nos agregó el Director de Policía Local, cuyos propietarios, a pesar de haber sido castigados más de una vez por estas infracciones, o mejor dicho, por estos delitos, siguen expidiendo al público alimentos falsificados o de mala calidad; pero, estimo que las amplias instrucciones recibidas ahora por la Intendencia Municipal, permitirán a esta oficina aplicar sanciones que sirvan de escarmiento entre estos comerciantes."

"Por otra parte, terminó diciéndonos, contamos ahora con el sistema de la "precipitina" para analizar las adulteraciones en los embutidos, circunstancia que nos permitirá saber a ciencia cierta cuáles son o no los artículos de esta clase que se venden adulterados."

## NUESTROS REPRESENTANTES ANTE LA CORTE DE LA HAYA

### SE RENUEVAN LOS NOMBRAMIENTOS DE LOS SEÑORES QUEZADA, PUGA Y BLANCO

El Ministerio de Relaciones Exteriores ha dictado el decreto que renueva el nombramiento de esas personas, por un período de seis años.

La representación que tienen las personas indicadas data de algún tiempo a esta parte, y la labor que han desempeñado dentro del seno de la Corte de Arbitraje, ha sido por demás encomiástica.

## AHORA SE VENDE LECHE DE MEJOR CALIDAD EN SANTIAGO

### LA CANTIDAD DE LITROS QUE ANTES SE DECOMISABA EN UN DIA, ACTUALMENTE SE BOTA EN SEIS MESES

Así lo establece un informe presentado ayer a la Intendencia Municipal por el Director de Policía Local, don Alberto Ahumada.

Dice el informe que durante los seis últimos meses, el servicio inspectivo de esa repartición ha analizado en las calles 28,614 litros de leche, de los cuales, por estar adulterada, se ha decomisado la cantidad de 2,771 litros.

Agrega que hace dos años se decomisaba diariamente un promedio de dos mil litros diarios, cantidad que poco a poco ha ido descendiendo hasta más o menos quince litros diarios.

Actualmente, termina el informe, es sólo el 10 por ciento de la leche que la Municipalidad obliga a botar a los vendedores, siendo en la fecha antes aludida esta cifra de cerca del 90 por ciento.

## E D U C A C I O N

## ASOCIACION GENERAL DE PROFESORES DE CHILE

### AGRUPACION SANTIAGO.—LOS PROFESORES SE ENTREVISTAN CON EL MINISTRO.—ADHESION A LA SEÑORA AMANDA LABARCA.—LA ASAMBLEA DEL SABADO.—LAS CLASES DE HOY

En la mañana de ayer la Comisión designada por la última asamblea se acercó al señor Ministro de Instrucción para hacerle ver la situación angustiosa en que se encuentra el profesorado primario con motivo de atraso de los pagos y en obedecimiento a lo que el señor Ministro contestó a la comisión en la primera entrevista.

Impuesto el señor Ministro de la situación producida, encontró una solución favorable al Magisterio en lo que a asistencia a clases respecta, y en cuanto a la cancelación de los pagos, manifestó que se procedería a cancelar los dos meses tan pronto el Congreso autorizara el empréstito que el Ejecutivo ha solicitado con este exclusivo objeto.

La Agrupación celebrará una amplia Asamblea el Sábado próximo para dar cuenta detallada de esta entrevista y para determinar la actitud que corresponde asumir.

**Las clases de hoy.** — Se advierte que el señor Yáñez, para adelantar en sus materias desarrollará una clase extraordinaria de 5 a 6 P. M. de hoy. El señor Parra continuará desarrollando el tema "Origen de las religiones". Esta clase será de 6 a 7.30 P. M.

## DE LA ASAMBLEA PEDAGOGICA, DEL CONGRESO DE LOS ESTUDIANTES Y DE LAS COOPERATIVAS DEL PROFESORADO

### TRATO AYER LA AGRUPACION DEPARTAMENTAL DE LA SOCIEDAD NACIONAL DE PROFESORES

En esta sesión se leyó la siguiente cuenta:

1) De una comunicación del señor Castillo como presidente del comité encargado de organizar el Congreso que celebrarán los estudiantes en el presente mes y en la que invita a concurrir a dicho Congreso, teniendo derecho a 30 representantes.

2) De una nota de la Asociación de Profesores de Chile, en que pide se modifique el reglamento a que estarán sujetas las deliberaciones de la Asamblea Pedagógica que se lelebrará del 20 al 27 de Setiembre, y se rebaje la cuota de adhesión de los profesores primarios. (Se acordó rebajar a $ 10 la cuota de incorporación de la Asamblea Pedagógica, tanto a los profesores primarios como a los profesores de preparatoria y escuelas de aplicación anexas a las normales).

Se pasó en seguida a deliberar sobre un descuento que proyectaría la Caja de Retiro de los Empleados Públicos y en la que terciaron diversos asambleístas y se acordó nombrar una comisión formada por los señores Amador Alcayaga, Benjamín Jiménez y Jorge Brañes que se preocupe activamente de este asunto.

Respecto de la invitación de los estudiantes se acordó contestar que, si no se había dado cuenta era porque no se había reunido la Asamblea y que si sería aun oportuno se hará representar en dicho Congreso.

Se consideró en seguida lo relacionado con las cooperativas, para lo cual se dió lectura a un proyecto de estatutos elaborado por la comisión.

### LA AGRUPACION SANTIAGO SE ADHIERE A LA ACTITUD ASUMIDA POR LA Sra. AMANDA LABARCA H., ANTE LOS INCIDENTES DEL PEDAGOGICO

La siguiente nota ha sido enviada con este fin:

"Señora
Amanda Labarca H.
Presente

Distinguida señora:

El Directorio de la Agrupación Santiago de la Asociación General de Profesores de Chile, interpretando el sentir unánime de sus asociados, acordó en su última sesión, enviar a usted la presente nota de adhesión y simpatía por su actitud digna ante los desgraciados incidentes del Instituto Pedagógico que en estos momentos preocupan la atención del país para desmedro de la autoridad moral de la docencia pública.

Esta Agrupación de Profesores lamenta hondamente la aceptación de su renuncia como profesora del mencionado establecimiento universitario y presenta a usted sus sentimientos de respeto y consideración.

Reiterando a usted nuestra adhesión y simpatía, nos es grato suscribirnos como sus Affmos. y S. S. — **Víctor J. Seguel**, Presidente. — **Manuel Mandujano**, Secretario."

**Junta Ejecutiva.** — Hoy, a las 5 P. M., se seionará ordinariamente para ocuparse de diversos asuntos de importancia: Congresos Pedagógicos, Cursos de Perfeccionamiento, Circular a las Agrupaciones.

Margarita dice que:
La mujer que está enferma
Siempre se debe privar;
Por más deseos que tenga
De Blanco y Negro Fumar.

FUME
MARYLAND
BLANCO Y NEGRO
40 ¢
40 ¢

Estos cigarrillos tienen premio de 50 a 20,000 pesos.

## RESTABLECIMIENTO DEL NOCTURNO AL SUR

### EL NOCTURNO A TALCAHUANO PARTIRA A LAS 7.30 P. M.

Como habrá podido imponerse el público por el aviso que publica la Empresa de los Ferrocarriles del Estado, desde hoy Jueves se restablecerán las carreras de los nocturnos entre Alameda y Talcahuano, que fueron suprimidas a raíz de los temporales del mes de Junio pasado.

Para que los pasajeros del nocturno a Talcahuano, puedan disponer de suficiente tiempo para comer en Rancagua, se dará en esta estación una detención de 20 minutos. Esta medida obligará a adelantar la partida de Alameda a las 7.30 P. M., en lugar de las 7.45.

Con la modificación referida, se adelantaría en 15 minutos el itinerario del nocturno a Talcahuano entre Alameda y Rancagua. Desde esta última estación al Sur, este tren conservará el mismo horario vigente al tiempo de su suspensión.

Fierro Galvanizad
Acanalado "Apollo
Ofrecen:
Grace y Cía.-Chile-S. A
HUERFANOS 1189

## Asociación Cristiana de Jóvenes

En su local social esta conocida institución tiene preparado para el próximo Domingo 15 a las 6.30 P. M. una conferencia que será sin duda una de las más interesantes para nuestro público.

El distinguido médico Dr. Eduardo Moore dictará una conferencia sobre ética sesual; el tema será tratado por este distinguido médico en forma especial para poder darlo ante un grupo de señoras y caballeros.

Para el Sábado 14, a las 5.30 P. M., se dará una fiesta a la cual concurrirán padres e hijos, socios de la institución. Será presidida por don Pablo Contesse, presidente de ella.

## El próximo Con so de Contador

Han continuado desarroll toda actividad los prepar ra celebrar en breve plazo neo, en el cual particip contadores prácticos y alg tulados por el Estado, sos puntos del país.

Como se ha dicho, en de las sesiones de trabajo cutirán diversos trabajos dos a unificar y perfecc métodos que actualmente llan en uso entre nosotros.

La Asociación de Conta Chile, organismo que reune na parte de estos profesio Santiago, se ha preocupad tos días de allanar todos lles, para asegurar el éxito Congreso.

**AUTOMOVILISTAS! - GIOVINAZZI** LE CONSTRUYE UNA CARROCERIA PERFECTA
Avenida Santa María 0180

## DOS JEFES DE LA FORD MOTOR QUE SE AUSENTAN

Obedeciendo a instrucciones superiores de la compañía se han ausentado del país los señores Oscar F. Miller y Arturo Sheriff, Jefe de Ventas y Superintendente, respectivamente, de la Ford Motor Company, quienes han sido ascendidos por la oficina matriz.

El señor Miller ha pasado a ocupar la sub-gerencia de la Sucursal en Lima y el señor Sheriff ha sido llamado a los Estados Unidos para perfeccionar sus conocimientos técnicos.

El Sábado último sus compañeros los despidieron con un banquete en el Restaurant Santiago, simpática manifestación de compañerismo que alcanzó especial brillo, durante la cual se formularon votos por el buen éxito en las nuevas labores encomendadas a los señores Miller y Sheriff.

**GARAGE**
muy grande y cómodo, buena situación, se arrienda, con o sin contrato. J. C. I.—Casilla 6046

**JOVEN**
aprendiz para oficina, necesito.
Dirigirse por carta únicamente, a
MONEDA 1027

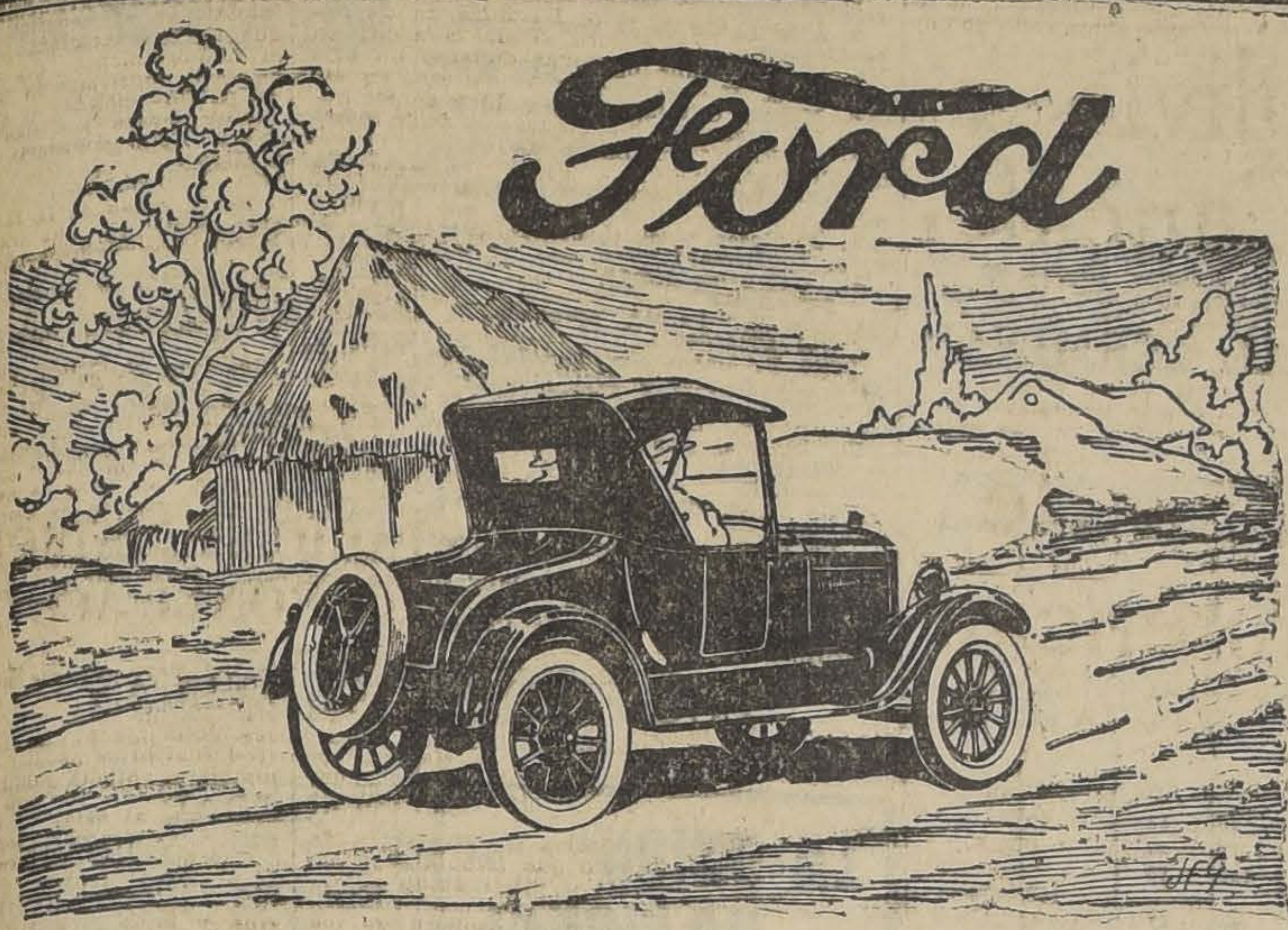

VOITURETTE FORD
**$ 7,300.-**
Sobre carro en Santiago
CON PARTIDA AUTOMATICA
Y RUEDAS DESMONTABLES

**Para Comerciantes y Profesionales**

El Voiturette Ford es el coche más apropiado para comerciantes y profesionales.

Es elegante, cómodo, fácil de manejar y en su compartimento trasero, se pueden transportar toda clase de paquetes, muestrarios etc.

SOLICITE UNA DEMOSTRACION A CUALQUIERA DE NUESTROS AGENTES AUTORIZADOS

Ford Motor Company
EXPOSICION 1240 — SANTIAGO

Buick

Basta la debilidad de un solo eslabón para que se corte la cadena más resistente.

Tampoco es un automóvil más eficaz que la parte más diminuta de su mecanismo.

La seguridad y eficacia del "BUICK" resulta de la excelencia uniforme de cada una de las piezas que integran el motor y el chassis "BUICK".

MODELO 26-25, Turismo 5 asientos,
$ 20,000 m/legal
**Morrison & Co.**
IMPORTADORES

## LA PRODUCCION BRITANICA DE AUTOMOVILES VA EN AUMENTO

Una revista profesional de los Estados Unidos estudia la producción británica de vehículos a motor y hace comparaciones interesantes con la situación de esta industria en Norte América.

La producción de automóviles en Gran Bretaña, en 1925, dice, fué aproximadamente un 100 por ciento más elevada que en 1923 y 32 por ciento mayor que en 1924. El total de automóviles registrados en las islas, a fines de 1925, era de un 1.500,000 coches, y teniendo en cuenta que su población es de 43,000,000 de habitantes resulta que hay un coche por cada 30 habitantes. Para que Gran Bretaña alcanzara el nivel de los Estados Unidos, donde hay un automóvil por cada 5.8 personas, debería aumentar el número de coches en uso en 400 por ciento, y esto antes de que su población aumente en extensión sensible.

Las fábricas británicas produjeron el año pasado 131,884 coches para pasajeros y 44,362 camiones, lo que hace un total de 176,197 vehículos a motor, cuyo precio medio fué de 1,500 dólares. La producción norteamericana en el mismo año se elevó a 4.000,000 con un promedio de costo de 1,000 dólares.

Con el aumento de producción ha disminuído el costo medio del coche británico, a excepción de una clase. Clasificados los coches, según su fuerza en HP., la única clase en la que el precio medio fué más alto en 1925 que en 1924, es la de los coches de líneas de lujo de alto poder, esto es, los que tienen 25 HP., o más. Este tipo de coche representó en 1924 un promedio de costo de 1,310 libras esterlinas y figuró con el 2 y medio por ciento sobre la producción total. El año pasado el promedio de costo fué de 1,617 libras esterlinas, pero en número sólo alcanzado al 1 por ciento del total producido. De esto se deduce que está disminuyendo la solicitud del mercado para los coches superlativamente elegantes y que muchos fabricantes han abandonado esa actividad para dedicarse a la construcción de coches más baratos.

Los camiones gozaron de buena demanda en Gran Bretaña el año último, y la producción nacional consiguió una mayor parte en los negocios de la que hasta ahora había disfrutado. Las ventas de camiones realizadas en el país en 1925 fueron 40,199, de los cuales el 66 por ciento fué de producción nacional. En 1924 sólo el 55 por ciento fué de construcción británica.

Durante las recientes semanas ha habido alguna incertidumbre en el mercado británico de automóviles, debido principalmente a las adversas condiciones del tiempo y a las perspectivas de intranquilidad industrial. Los importadores declaran que existe escaso movimiento de venta de coches extranjeros, aún cuando algunos de las firmas norteamericanas más populares están resistiendo bastante bien las condiciones adversas. Esta especie de paralización ha dado motivo a que se haya hecho reducciones de precio, de 10 a 40 libras esterlinas, en varias marcas, tanto nacionales como norteamericanas, pero se espera que en los próximos meses mejore considerablemente el mercado.

Damos a continuación una tabla con detalles de la producción británica comparada, de 1924 y 1925:

| FUERZA EN HP. | 1925 Precio medio | 1925 % de la produc. total | 1925 Número de coches | 1924 Precio medio | 1924 % de la produc. total | 1924 Número de coches |
|---|---|---|---|---|---|---|
| 10 ó menos | £ 194 | 21½ | 28,000 | £ 210 | 29 | 31,350 |
| 12 | £ 243 | 50 | 67,000 | £ 275 | 43 | 46,750 |
| 14 | £ 357 | 18½ | 25,200 | £ 400 | 16 | 17,100 |
| 16 | £ 600 | 3 | 3,800 | £ 600 | 3½ | 3,300 |
| 18-25 | £ 733 | 6 | 8,000 | £ 880 | 6 | 6,250 |
| De más de 25 | £ 1,617 | 1 | 1,500 | £ 1,310 | 2½ | 2,350 |

## UNA VICTORIA FRANCESA DURANTE EL CIRCUITO DE TARGA FLORIO

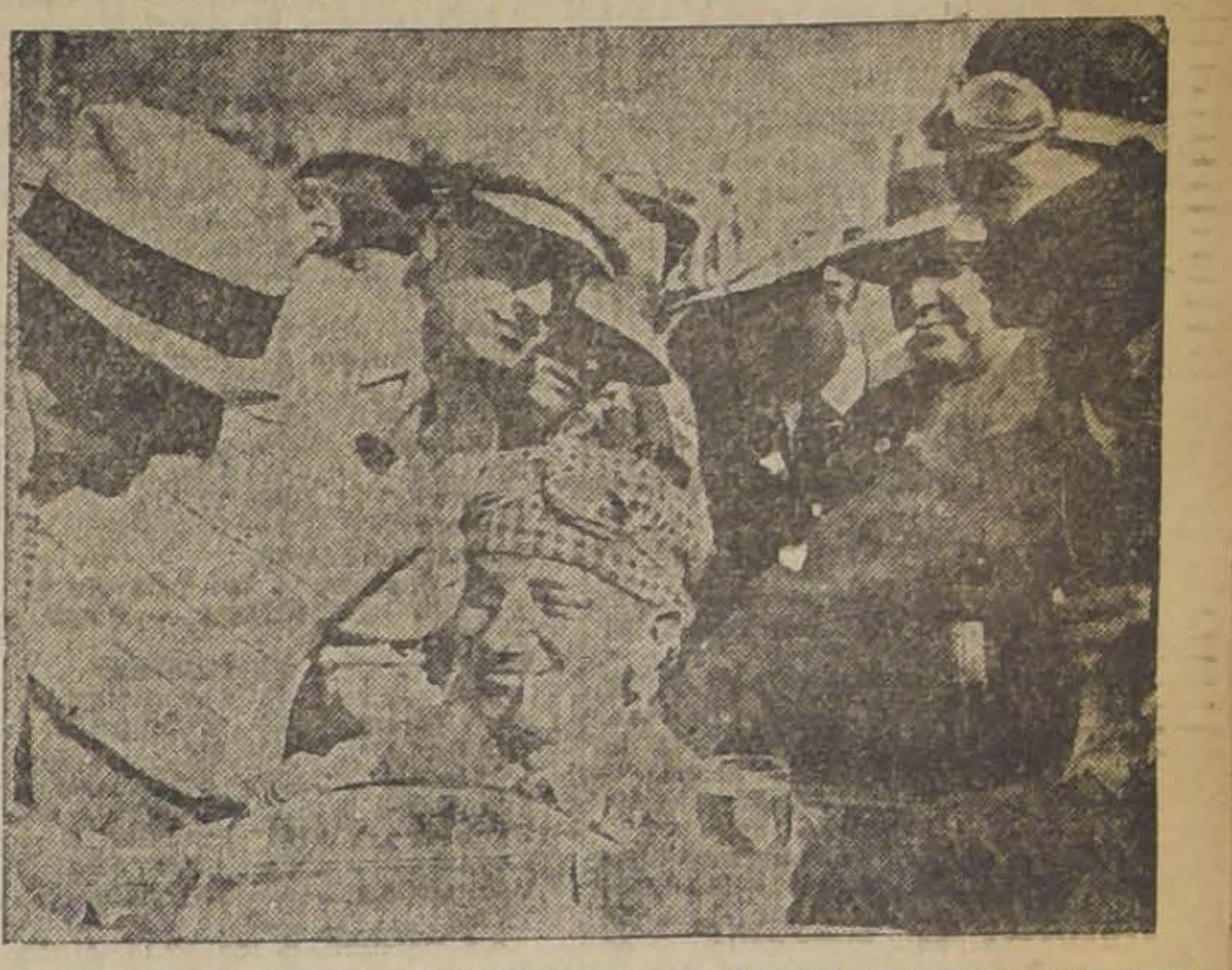

COSTANTINI, SOBRE UNA MAQUINA BUGATTI, CUBRIO LAS CINCO VUELTAS, 540 KILOMETROS, CON UN PROMEDIO DE 75 KILOMETROS 510 MTS., LO QUE ES UNA BUENA PERFORMANCE SOBRE UNA RUTA TAN PELIGROSA, CON MULTIPLES VIRAJES

## Carrera femenina en Varsovia sobre 305 kilómetros

Sé disputó en Varsovia sobre la distancia de 305 kilómetros, la primera carrera de automóviles piloteados por mujeres que se haya efectuado en Polonia. Intervinieron 16, adjudicándose la prueba la conocida deportista señora Toepfer, que empleó 5 horas 35 minutos.

## Por la coloración de las bujías puede conocerse la calidad del carburante utilizado

Un medio práctico de conocer la calidad de la mezcla explosiva, de la que depende el funcionamiento del carburador, es la coloración de las bugías. Efectivamente; después de haber funcionado este tipo cierto tiempo con un carburante dado, podemos llegar a saber si la carburación es buena o mala—detalle importante para la adecuada marcha del motor—por el color que toman las bujías.

En la porcelana de éstas podremos observar que los tonos de su color varían desde el blanco (natural de la bujía nueva), o blanco amarillento, hasta el negro.

Si el motor marcha bien, consecuencia lógica de poseer un carburador bien regulado—es decir, que la carburación se efectúa en buenas condiciones en la porcelana adquiere un color como tostado, chocolate claro o amarillo oscuro.

Si existe exceso de gasolina, entonces la porcelana tomará un color negro mate.

En cambio, cuando la bujía permanece blanca o ligeramente amarillenta, puede asegurarse, sin temor a equivocarse, que la carburación es muy pobre, faltando, por lo tanto, gasolina.

Hay casos en que, en un mismo motor, se observa una distinta coloración en las bujías. Será entonces necesario aplicar, de acuerdo con lo que acabamos de indicar, el correspondiente correctivo, según haya exceso o insuficiencia de gasolina.

Es interesante conocer las causas diversas que determinan las referidas coloraciones.

El segundo de los casos explicados—cuando la porcelana de las bujías toma el color negro mate—se observa con frecuencia en los coches que circulan por las calles entrales de las grandes ciudades, porque cuando marchan muy despacio se produce un exceso de gasolina, cosa difícil de evitar, sobre todo si no se dispone de un buen carburador que dé satisfacción en la marcha lenta del motor.

Cuando el tinte negro de la porcelana, en vez de ser mate y seco, es de aspecto grasiento, llevando escorias adheridas, ello indica que el aceite atraviesa los segmentos de los pistones, fenómeno a menudo proveniente de un exceso de lubricación en el motor.

Si se trata de un solo cilindro, cuya bujía respectiva permanece sin coloración marcada—es decir, que presenta un aspecto pálido—, debe suponerse que existe un escape de la junta de admisión correspondiente, en la junta de la misma bujía, o en el tapón de la válvula, lo cual origina una indebida entrada de aire.

Si algunos cilindros tienen sus bujías negras en el tono mate, mientras que los otros las conservan de color amarillo oscuro o chocolate claro, es indicio de que, a pesar de un buen regulado del carburador, existe un cierto "arrastre" de gasolina en los cilindros observados. En ese caso debe atribuirse la falla a la forma de la tubería de admisión.

En ciertos motores de 6 cilindros, las bujías primera y sexta permanecen siempre negras, mientras que las demás conservan su debido color. Este defecto se evita cambiando la forma de dicha tubería.

En los motores de 4 cilindros se considera normal la coloración de las bujías cuando las dos del medio o las dos extremas ofrecen un tono más oscuro que las otras dos, según que el orden de las explosiones sea de 1, 3, 4. 2 ó 1, 2, 4, 3.

**Automovilistas y Chauffeurs**
Cristales, vidrios parabrisas y focos para luz, se colocan en nuestra Fábrica y Depósito
A PRECIOS MUY BAJOS
**San Francisco 251**
**Dell'Orto y Co.**

Puertas - Ventanas
GALERIAS y PERSIANAS se hacen de medida y hay listas para entrega inmediata. Ofrece la
Barraca y Fábrica
**LA REPUBLICA**
Domeyko 2354 - Tel. 182 Parque
DESPACHO A PROVINCIAS

ACEITES LUBRICANTES Y GRASAS
**VEEDOL**
Resisten Altas Temperaturas
SPOERER, PEREZ Y CIA. LTDA.
AGUSTINAS 1177
CASILLA 774

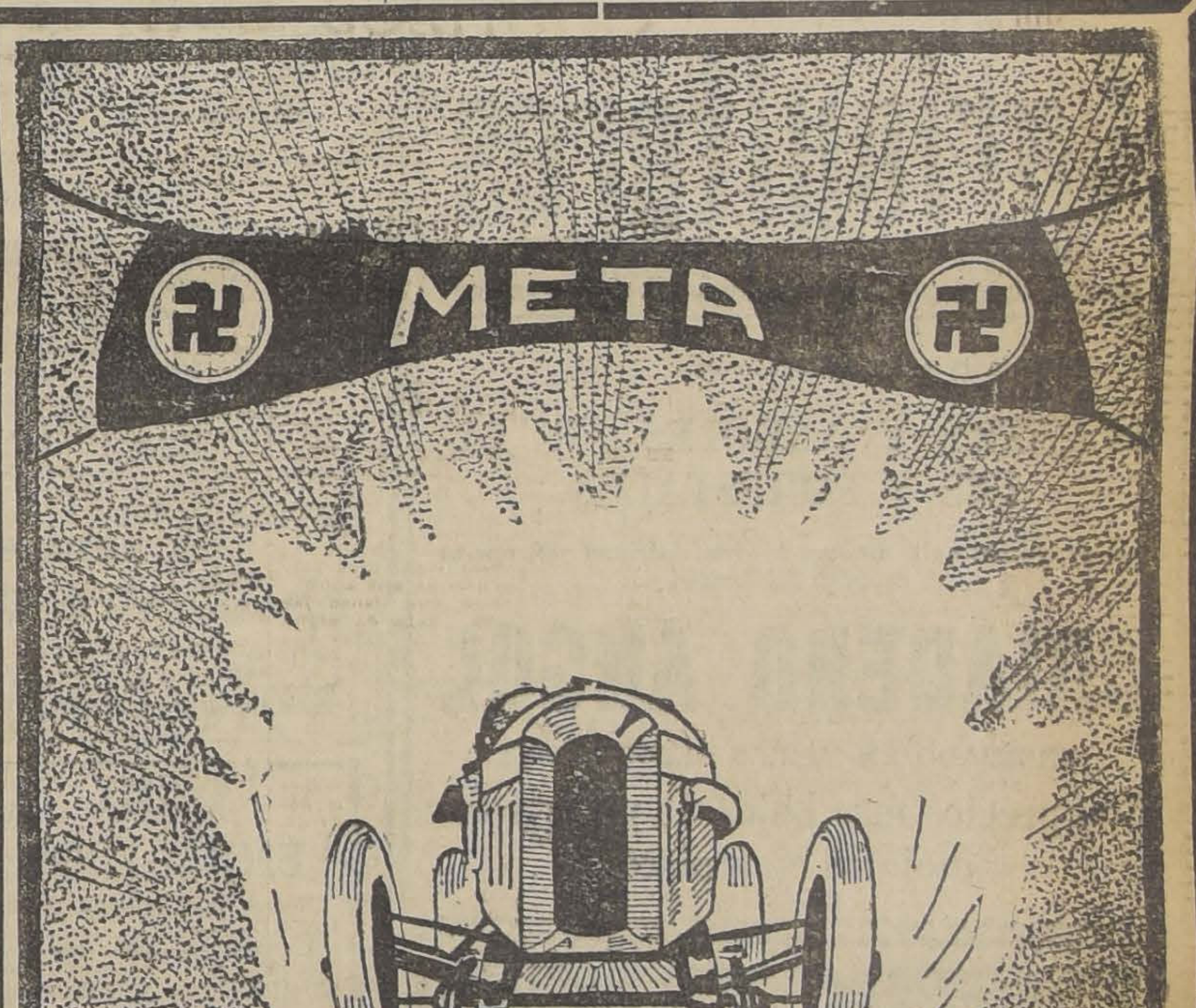

**SUPER-ENERGINA**
La bencina que ha demostrado ser la mejor por sus numerosos triunfos.
Pídala en las BOMBAS AZUL-NARANJA y en los puestos de venta al detalle.

# .ROGRAMAS COMPLETOS PARA LAS REUNIONES DEL DOMINGO EN AMBOS HIPODROMOS

## CLUB HIPICO

**1.a CARRERA, A LA 1.30 P. M.**
Premio ALMOND.—1,500 metros. —De remate.—Para 4 años y más nacidos en Chile, que se rematen en $ 8,000.—Peso: 56 kilos.—Descargo de dos kilos por cada $ 1,000 menos de avalúo.—Recargo de 4 kilos a los ganadores desde el 4 de Abril de 1926.—Inscripción: 35 pesos.—Premio: $ 3,500 al 1.o

Danger . . . 56 Madagascar . 50
Fullero . . . 54 Hyrcanie . . 48
Jenaro . . . 54 Lady Ada . . 48
Yokoska . . . 54 Zomoi . . . 48
Kayukeo. . . 52 Vinicia . . . 46
Altachin . . . 50 Job . . . . 44
Fachino . . . 50 La Cloche . . 44

**2.a CARRERA, A LAS 2 P. M.**
Premio ANDORRA.— 1,400 metros.—Para potrancas de 3 años que no hayan ganado.—Peso: 54 kilos. —Inscripción: $ 45.—Premio: $ 4,500 pesos al 1.o

Damassin . . 54 Vigésima 4.o 54
Gran Paliza . 54 Vigésima 7.o 54
La Riviera . 54 Vigésima 9.a 54
Muscadine . . 54 Vuela Vuela. 54
Pichincha . . 54

**3.a CARRERA, A LAS 2.30 P. M.**
Premio ABISMO.—1,400 metros. —Para potrillos de 3 años que no hayan ganado.—Peso: 56 kilos. —Inscripción: $ 45.—Premio: $ 4,500 al 1.o

Condamné. . 59 Flemington . 56
Agramante . 56 Khan . . . . 56
Don Berto. . 56 Parigot. . . 56
El Dieciocho. 56 Pipirigallo . . 56
El Diecisiete. 56 Pour quoi Pas 56
Finado . . . 56 Rey Sol . . . 56
Trompón . . . 56

**4.a CARRERA, A LAS 3 P. M.**
Premio ARNICA.—1,100 metros.— Para cuatro años y más ganadores de más de $ 10,000.—Handicap.— Inscripción: $ 40.—Premio: $ 4,000 al 1.o

Mistigris . . 60 Tronador . . 44
Notoria . . . 54 Alderney . . 43
Libélula. . . 51 Anémona . . 42
Artagnan . . 47 Foch . . . . 40
Lanzafuego. . 47 Guira . . . . 40
Almanzor . . 46 Regalada . . 40

**5.a CARRERA, A LAS 3.30 P. M.**
Premio CARLOS CAMPINO.— 1,800 metros.—Para yeguas de 3 años y más.—Peso de reglamento. —Recargo de 3 kilos a las ganadoras de un premio clásico desde el 4 de Abril de 1926.—Inscripción: $ 60.—Ratificación $ 60 el Lunes antes de la carrera.—Premio: 12,000 pesos a la 1.a

Cinta Roja . 59 Malharia. . . 59
Odisea . . . 56 Murga . . . 56
Frida . . . 59 Rondinella . . 48

**6.a CARRERA, A LAS 4 P. M.**
Premio AUSTRALIA.—2,300 metros.—Para ganadores.—Handicap. —Inscripción: $ 50.—Premio: 5,000 pesos al 1.o

Guau . . . 60 Chevrolet . . 45
Perillán . . 56 La Décima. . 45
Garete . . 55 Borelli . . . 44
Janus . . . 50 Cartilla . . . 40
Malharia . . 49 Jalea . . . . 40
Bandazo. . . 45

**7.a CARRERA, A LAS 4.30 P. M.**
Premio AGUA SANTA.— 1,100 metros.—Para 4 años y más, ganadores de más de $ 10,000.—Handicap.—Inscripción: $ 40.—Premio: $ 4.000 al 1.o

Minué . . . 61 ¿Quién es? . 49
Leoncito . . 54 Azpeitía . . . 45
Matachín . . 54 Palestro . . . 40
Hecatombe . 52 Acun-Cahuen. 41
Buen Día . . 50

## HIPODROMO CHILE

**1.a Carrera, a las 4.45 A. M.**
Premio ALICAHUE.— 1,400 metros.

Montoncito . 61 Jack Pot . . 52
Bacton Lad . 59 Mano Negra. 51
Imponente. . 58 Laon . . . . 50
Otra Vez. . 57 Rafaelita . . 49
Becerro . . . 56 República . . 49
Comaire. . . 56 Joroba . . . 48
Old Chap . . 56 Por si acaso. 48
Rastra . . . 56 Kingston . . 47
Vigo . . . . 54 Pisaverde . . 46
Zosia . . . . 54 Aquelarre. . 40

**2.a Carrera, a las 9.15 A. M.**
Premio BUIN.—900 metros.

Aseel. . . . 56 Est. Volante. 53
El Diecinueve 56 Astrónomo. . 52
Pachín. . . . 56 Pues sí sí. . 52
Capianeza. . 54 My Own. . 51
Españoleta. . 54 Quinola. . . 51
Maltina . . . 54 Vienesa . . . 51
Marga . . . 54 Villita . . . 50
Meruca . . . 54 Volupté. . . 49
Danzarina . . 53

**3.a Carrera, a las 9.45 A. M.**
Premio CANCURA.— 1.200 metros.

Bat . . . . 56 Calabazo . . 48
Jubol . . . 53 Simplicissim. 48
La Ratera . 53 Milonguita . 46
Quidia . . . 53 Pif. . . . . 46
Fuñingue . . 52 .dria. . . . 44
Limasol . . . 51 Zumbido. . . 44
Ugombo . . . 51 Fumada II . 43
Keysol . . . 50 Agua Real . 42
Décima 3.a . 49 Ca' chón . . 41
Kepi . . . . 49

**4.a Carrera, a las 10.15 A. M.**

Flingot. . . 58 L'Epatant . . 51
Décima 4.a . 57 Achao . . . 50
Carraca . . . 56 Full . . . . 50
Los Andes. . 56 Hay que ver. 50
Yacaré . . . 55 Papirusa . . 49
La Loire. . . 53 Tangolaya. . 46
Highlander. . 52 Tritón . . . 46
Peloponeso. . 52 Kerry . . . 44
Eclicse . . . 51 Grenoble . . 42
Istria . . . . 51

**5.a Carrera, a las 10.45 A. M.**
Premio CANCURA.— 1,200 metros

Facuo. . . . 58 Anémona . . 47
Zan . . . . 55 Menudita . . 45
Artagnan . . 52 Palinco . . . 44
Alnero . . . 51 Jacobino . . 40
Lanzafuego . 50 Ll. George . 40
Kasaha. . . 48

**6.a Carrera, a las 11.15 A. M.**
Premio CALBUCO.—1,900 metros.

Galloway . . 54 Peña Blanca. 46
Malesherbes . 53 Fronteriza. . 45
Picazón. . . 51 Perval. . . 42
Fullero . . . 49 Signorino . . 40
Ja Ja. . . . 49

**7.a Carrera, a las 11.45 A. M.**
Premio CANCURA.— 1,200 metros.

Elita . . . . 55 Foguista . . 51
Ganadero . . 55 Ka-Na-Ka. . 51
Dominó . . . 53 Regalada . . 49
Lantenac . . 53 Gonesse . . . 48
Majadera . . 53 Zona Seca . 46
Dulce. . . . 52 Divorciada . 43

**Cuando Sienta Ud. que le Comienza un Resfriado**

tóme el Laxativo BROMO QUININA para evitar la causa y para fortificar el cuerpo contra ataques de Grippe o Influenza. Es un remedio eficaz y probado. La firma de E. W. GROVE se halla en cada cajita.

Quinina 0.032 Gramo Aloe 0.0054 Gramo
Acetanilida 0.097 " Excipiente Q. S.
Paris Medicine Co., St. Louis, E. U. de A.

**Agricultores**

Acudid a la gran realización de

PLANTAS Y ARBOLES FRUTALES Y FORESTALES

que se efectúa en la Bodega Modelo, Libertad 746, que es depósito del famoso

**CRIADERO ANGOL**

PREMIADO EN VARIAS EXPOSICIONES

Los precios más bajos de plaza y los mejores ejemplares

CONTRA TOSES REBELDES **GUAYACOLINA**
A BASE DE SULFOGUAYACOLATO DO POTASIO

**Oportunidad $ 30,000**

VENDO EN CALLE CUETO, PROXIMA A CATEDRAL, SEIS HABITACIONES Y SERVICIOS. LLAVES Y TRATAR:

MIGUEL FUENZALIDA B.

1061 — MONEDA — 1061

12.-A.

**Fierro Galvanizado**

ACANALADO PARA TECHO, DE 6', 7', 8', 9' Y 10'
FIERRO EN BARRAS Y PLANCHAS
FIERRO DOBLE T Y CANAL
FIERRO EN LINGOTES
LADRILLOS A FUEGO
PINTURA EN PASTA
ACEITE DE LINAZA GENUINO
ACERO "TOLEDO" PARA RESORTES Y HERRAMIENTAS
ACERO "TOLEDO para minas

— OFRECEN: —

BALFOUR LYON & CIA. LTDA.

HUERFANOS N.o 1170.— MAPOCHO N.o 1250

12-Ag.

# BOLSA DE COMERCIO

## MOVIMIENTO

Con un movimiento muy amplio en acciones y bonos se desarrollaron las ruedas de ayer en el mercado bursátil.

Pero a pesar del buen movimiento los precios desmejoraron mucho sus cotizaciones anteriores que en algunos fué de gran importancia.

Las adjudicaciones en Bonos sumaron 988,200 nominales.

Los precios se mostraron flojos y de baja.

### SUBIERON

**Bancos:** Chile, de 193 a 194; Nacional, de 72 a 73.

**Industriales:** Catres, de 42 a 43; Cervecerías, de 57 a 58; Laboratorio, de 82 a 83; Tejidos Salto, de 93 a 95; Tabacos, de 85 a 86 1|2;

**Mineras:** Pargas, de 3 a 3 1|2.

### BAJARON

**Bonos:** Caja 7-1, de 88 1|2 a 86 1|4; 8 1|2, de 95 3|4 a 95 1|2; 8-1, de 94 1|4 a 94; Hip. 8-1, de 93 1|2 a 93 1|4.

**Ganaderas:** Fuego, de 163 a 160.

**Industriales:** Gas, de 53 1|2 a 53; Papeles y Carbones, de 180 a 170; Viñas, de 27 1|4 a 27.

**Mineras:** Colquirí, de 7 1|2 a 7 1|4; Cerro Gde., de 51 a 48 1|2; Chacaltayas, de 11 3|4 a 11; Disputada, de 18 a 17 3|4; Gatico, de 6 1|4 a 6; Kumurana, de 3 a 2 3|4; Kelluani, de 4 3|4 a 4 1|2; Kala Uyu, de 11 7|8 a 11 1|4; Lebu Ord. de 3 3|8 a 3 1|8; Minera, de 19 a 18 3|4; Morococala, de 44 1|2 a 43; Oplocas, de 157 a 135; Patiños, de 285 a 281; Tocopilla, de 85 a 84 3|4.

### OPERACIONES EFECTUADAS AYER

**PRIMERA RUEDA**

7000 Garnt. 1914, 40.
37000 Caja 81, 94.
300 Id. 6-1, 90.
5000 Hip. 8-1, 1914, 95.
13000 Id. 8-1, 93 1|4.
37000 Id. id., 93 1|4.
12 Gas, 53.
129 Id., 53.
130 Bco. Chile, 194.
300 Moroc., Set. 2, 43 3|4.
700 Id. id., 43.
200 Id., id., 42 3|4.
100 Id., id., 42 1|2.
300 Id. id., 42 3|4.
1000 Tocopilla, Set. 2, 84.
600 Moroc., Set. 2, 43.
200 Id. id., 42 3|4.
1000 Id. id., 43.
500 Colquiri, Set. 2, 7.
500 Id. id., 7 1|8.
1300 Id. id., 7 1|4.
200 Kala Uyu, Set. 11.
200 Cervecerías Ag. 19, 58.
200 Kala Uyu, Set. 2, 11 1|4.
1000 Lebu Ord., Set. 2, 3 1|4.
100 Cerro Gde., Set. 2, 48 1|2.
500 Id. id., 48.
400 Disp., Set. 17 1|4.
700 Kala Uyu, Set. 2, 11 1|4.

**Segunda rueda**

60000 Caja 8-1, 94.
356000 Caja 8-1|2, 95 1|2.
1000 Caja 7-1, 87 1|2.
7500 Caja 6-1, 90.
36000 Caja 7-1, 87.
10000 Caja 7-1, 86 1|2.
40000 Caja 7-1, 86.
45000 Caja 7-1, 86 1|4.
86000 Hip. 8-1, 93 1|8.
145000 Hip. 8-1, 93 1|4.
12000 Garant. 8, 1914, 41.
12000 Garant. 8, 39.
900 Caja 7-1, 85.
15 Bco. Chile, 194.
10 Fuegos, 163.
700 Dichas, 3.
200 Catres, 43.
500 Kelluani, 4 1|2.
200 Dichas, 2 7|8.
400 Dichas, 3.
100 Caylloma, Hip. 2, 5 1|8.
700 Caylloma, Ag. 19, 5 1|8.
100 Fortuna, 8 1|2.
100 Kumurana, Hip. 2, 2 7|8.
200 Tabacos, Agto. 19, 85 1|4.
400 Kumurana Hip. 2, 2 3|4.
600 Kelluani Hip. 2, 4 1|2.
100 Chocas, Hip. 2, 11.
100 Morococalas, Hip. 2, 42 1|2.
100 Morococalas, Hip. 2, 42 3|4.

## Cambio

**TIPO DE VENDEDOR**

| | |
|---|---|
| COMERCIAL.. . . . . | $ 39.40 |
| LIBRAS EN ORO AMERICANO. . . . . . | 436 1|4 |
| 1 PESO PAPEL, VALE | 6 1|16 |

**BANCO DE LONDRES Y AMERICA DEL SUD LTDO.**

(Antes Banco de Londres y Río de la Plata Ldo.)

**Cambio sobre el exterior**

| PLAZA | 90 V. D. | Vista |
|---|---|---|
| Londres | 39.50 | 39.95 |
| París | 22 1|4 | 22 1|2 |
| Amberes | 22 3|8 | 22 5|8 |
| New York | 8.14 7|8 | 8.21 1|2 |
| España | | 1.25 5|8 |
| Italia | | 27 1|4 |
| Brasil | | 40.00 |
| Uruguay | | 8.40 |
| Argentina | | 3.33 1|2 |
| Holanda | | 3.30 |
| Siria | | 40.00 |
| Portugal | | 40.00 |
| Panamá | | 40.00 |
| Perú | | 40.00 |

## PRECIOS DE COMPRADOR O VENDEDOR AL TERMINAR LAS RUEDAS

| TITULO | COMPRADOR Cantid. | COMPRADOR Precio | VENDEDOR Cantid. | VENDEDOR Precio |
|---|---|---|---|---|
| **BONOS** | | | | |
| Caja 8-1 | | | 10000 | 94 |
| Caja 8 1|2 | 30000 | 95½ | | |
| Caja 7-1 | 30000 | 84¼ | | |
| Hip. 8-2 | 1000 | 98 | | |
| Hip. 8-1 | 10000 | 93¼ | 10000 | 93⅜ |
| Hip. 7-1 | 1000 | 86 | | |
| Garantizador 8 | 12000 | 38 | | |
| **BANCOS** | | | | |
| Chile | | | 50 | 194 |
| Nacional | 100 | 73 | | |
| **MINERAS** | | | | |
| Caylloma, Ag. 19. | 100 | 5⅛ | | |
| Chacaltaya, Set. 2 | | | 100 | 10⅝ |
| Dichas | 400 | 3 | | |
| Disputada, Set. 2 | 100 | 17⅝ | | |
| Fortuna, Set. 2 | | | 100 | 8½ |
| Kelluani | 200 | 4½ | | |
| Kumurana | 100 | 2¾ | | |
| Kala Uyu, Set. 2 | 100 | 11 | | |
| Lebu ord. | 100 | 3 | | |
| Minera | | | 100 | 19 |
| Morococala, Set. 2 | | | 100 | 42¼ |
| Onix, Ag. 19 | | | 100 | 24½ |
| Oplocas | | | 100 | 135 |
| Patiños, Set. 2 | 100 | 278 | | |
| Tocopilla, Set. 2. | | | 100 | 84 |
| **SALITRERAS** | | | | |
| Lautaro Port | 100 | 182 | | |
| **GANADERAS** | | | | |
| Fuegos | | | 100 | 160 |
| Gente Grande. | | | 20 | 160 |
| Gente Gde. Ag. 19. | | | 100 | 60 |
| **INDUSTRIALES** | | | | |
| Gas | 10 | 53 | | - |
| Viñas | 100 | 27 | | |
| Feria Izquierdo | 100 | 83 | | |
| Papeles y Cartones | | | 100 | 170 |
| Catres | 10 | 43 | | |
| Melón | | | 100 | 45½ |
| Tabacos | 100 | 86¼ | | |
| Elec. Ord. | 100 | 9 | | |
| Laboratorio | 100 | 83 | | |
| Tejidos Salto | 100 | 95 | | |
| Vapores Ord. | 100 | 43½ | | |
| Cervecerías Und. | 100 | 58 | | |
| **SEGUROS** | | | | |
| Chilena Cons. Ag. 19 | 100 | 31 | | |
| **Cierre a las 4.30 P. M.** | | | | |
| **Cambio** | | 39.30 | | 39.40 |
| Kala Uyu, trs. St. 2 | | 11¼ | | |
| Minera, Set. 2 | | 18¾ | | |
| Lebu ord. trs. Set. 2 | | 3⅛ | | |
| Lebu Pref, trs. St. 2 | | 4¾ | | |
| Tocopilla, Set. 2 | | | | 84¾ |
| Patiños, Set. 2 | | | | 281 |
| Oplocas, Ag. 19 | | 135 | | |
| Chacaltayas Set. 2 | | | | 11 |
| Cerro Grde. Set. 2 | | | | 48½ |
| Morococala, Ag. 19 | | | | 43 |
| Caylloma, Ag. 19 | | | | 5¼ |

### OPERACIONES EN VALPARAISO

**Primera rueda**

2000 Hip. Valp. 8-1, 85 1|2.
100 Oplocas Setbre. 2, 135 1|2.
100 Oplocas, Setiembre 2, 135.
1000 Kumurana, Setiembre 2, 3.
50 Gas Valp. Agto. 19, 78.
100 Loa, Agto. 19, 38.
100 Morococala, Setbre. 2, 43 1|2
100 Patiño, Setiembre 2, 279.
200 Patiño, Setiembre 2, 280.
300 Morococala, Setiembre 2. 43.
800 Colquiri, Setiembre 2, 7 1|4.
300 Gatico, Setiembre 2, 6.

**CAMBIO**

Vendedor: 39.50. Comprador: 39.40

**Segunda rueda**

100 Kumurana, Agto. 19, 2 7|8.
500 Patiño, Setiembre 2. 279.
400 Viñas, Agto. 19, 27 1|2.
100 Envases, Agto. 19, 7 3|4.
300 Cervezas, Agto. 19, 59.
160 Cervezas, 58.
100 Kala-Uyu, Setbre. 2, 11 1|4.
500 Kala-Uyu, Setbre. 2, 11 1|8.
100 Pargas, Agto. 19, 13 1|2.
400 Kala-Uyu, Setbre, 2, 11.

**CAMBIO**

Vendedor 39.40. Comprador 39.30.

### COTIZACIONES DE METALES

Al contado:
Estaño: £ 294.0.0. Bajó 3.15.0.
Cobre Standard: £ 58.15.0. Bajó 0.5.0.
Plata: d. 28. 5|8. Bajó 1.3|16.
A plazo:
Estaño: £ 287.5.0. Bajó 3.5.0.
Cobre Standard: £ 59.10.0. Bajó 0.5.0.

### MATADERO PUBLICO

Los corrales de este establecimiento encerraron ayer el siguiente ganado para la venta de hoy:

| Ganado mayor | | Ganado menor | |
|---|---|---|---|
| Bueyes | 46 | Corderos. | 486 |
| Novillos | 100 | Cerdos. | 357 |
| Vacas. | 141 | Cabros | — |
| Q. vivos. | 28 | Terneros. | 28 |
| Id. en vara. | 68 | | |
| Total | 383 | Total | 861 |

### PRECIOS DE LAS CARNES POR KILO

Ayer se fijó el siguiente precio para la venta de hoy:

| | | | |
|---|---|---|---|
| Carne de buey, 1.a. | 2.20 | a | 2.25 |
| Id. de 2.a. | 2.00 | a | 2.10 |
| Id. de 3.a. | 1.40 | a | 1.80 |
| Carne de novillo, 1.a | 2.20 | a | 2.25 |
| Id. de 2.a. | 2.00 | a | 2.10 |
| Id. de 3.a. | 1.40 | a | 1.80 |
| Carne de vaca, 1.a. | 2.20 | a | 2.25 |
| Id. de 2.a. | 2.00 | a | 2.10 |
| Id. de 3.a. | 1.40 | a | 1.80 |
| Carne de cordero, 1.a | 3.20 | a | 3.30 |
| Id. de 2.a. | 2.80 | a | 3.00 |
| Id. de 3.a | 2.20 | a | 2.60 |
| Carne de oveja, 1.a | 2.50 | a | 2.60 |
| Id. de 2.a. | 2.20 | a | 2.40 |
| Id. de 3.a | 1.60 | a | 2.00 |
| Carne de cerdo, 1.a | 2.60 | | |
| Id. de 2.a. | 2.30 | a | 2.50 |
| Id. de 3.a. | 1.60 | a | 2.20 |
| Grasa en rama. | 1.60 | a | 1.70 |
| Sebo de ovejuno. | 1.30 | | |
| Cuero de buey. | 1.20 | | |
| Cuero de novillo. | 1.50 | | |
| Cuero de vaca. | 1.50 | | |
| Cuero de ternero. | 3.00 | | |
| Cuero de ovejuno. | 70.00 | a | 90.00 |

**MOZO EMBALADOR**

Necesitamos persona competente.
Presentarse con certificados.
CURPHEY y JOFRE Ltda.
AHUMADA esq. AGUSTINAS
12-Ag.

**PINO ARAUCARIA**

RAULI PARA PISO, ZOCALO y PARQUET — MADERAS EN BRUTO Y ELABORADAS — BATIENTES — PALILLOS — MOLDURAS OFRECE LA BARRACA Y FABRICA

**LA REPUBLICA**

Domeyko 2354 - Telef. 182 Parque
15.-A.

**NECESITA USTED?**

| | |
|---|---|
| Carburo, tambores de 55 kilos, a | $ 43.00 |
| Lámparas a carburo. | $ 4.50 |
| Lámparas mineros. | $ 15.00 |
| Baños para guagua. | $ 10.50 |
| Baños Americanos. | $ 100.00 |
| Baños de zinc grandes. | $ 50.00 |
| Califonts a leña. | $ 120.00 |
| Calentadores a gas. | $ 160.00 |
| Lavatorios murales completos. | $ 80.00 |
| Bidets portátiles. | $ 15.00 |
| Baños de asiento. | $ 29.00 |
| Lluvias de zinc | $ 4.50 |
| W. C. completos. | $ 105.00 |
| Lavaplatos en fierro, desde | $ 25.00 |
| Lavacopas. | $ 6.00 |
| Basureros sencillos y reforzados, desde | $ 7.60 |
| Fondos racioneros, pulgada a | $ 1.20 |
| Regaderas de fierro. | $ 7.00 |
| Baldes galvanizados | $ 3.60 |
| Cafeteras Parisien. | $ 6.60 |
| ...oras de reloj. | $ 100.00 |
| Molinillos para granos. | $ 10.00 |

Despachos rápidos a provincias.
Ventas por mayor, fuertes descuentos.

JOSE E. FORTUÑO
Sanitario. Acetileno
AHUMADA 147
NOTA.—Mis talleres dan preferencia a toda clase de trabajo en el ramo.
12-Ag.

**¡EL TIEMPO ES ORO!**

ASI QUE DEBE AHORRARLO. ¿COMO HACERLO?
— ACUDA A —

LA MUEBLERIA "EL AGUILA"
QUE TIENE EL SECRETO EN LAS VERDADERAS OPORTUNIDADES QUE LE OFRECEN:

MUEBLES

| | |
|---|---|
| JUEGOS de dormitorio, desde | $ 520.00 |
| JUEGOS de comedor, desde | 600.00 |
| JUEGOS de salón, desde | 260.00 |
| ROPEROS con luna en lingue, desde | 230.00 |
| PEINADORES en lingue, desde | 130.00 |
| APARADORES modernos, desde | 100.00 |

PIANOS — PIANOS

| | |
|---|---|
| PIANO FEIFFER alemán, a | $ 2,400.00 |
| PIANO REINHARD alemán, a | 2,400.00 |
| PIANO de estudio | 550.00 |
| VICTROLA Victor, N.o XLV, en caoba, tamaño muy grande, mitad precio | 2,100.00 |
| VICTROLA Pathé con dos diafragmas | 750.00 |
| VICTROLA Sonora, mueble caoba | 900.00 |
| VICTROLA Sonora portátil, de suela | 475.00 |
| VICTROLA Odeón de roble americano | 320.00 |

CATRES — CATRES

| | |
|---|---|
| CATRES con sommier, desde | $ 37.00 |
| CATRES gruesos con varillas de bronce, desde | 85.00 |
| CATRES de bronce, desde | 180.00 |
| COLCHONES higiénicos, desde | 20.00 |
| SOBRECAMAS lindas, desde | 18.00 |
| SOBRECAMAS de piel de Vicuña, desde | 135.00 |
| COLCHAS especiales, desde | 13.00 |
| FRAZADAS réclame, desde | 5.50 |

ALFOMBRAS — ALFOMBRAS

| | |
|---|---|
| ALFOMBRAS inglesas rizadas, desde | $ 65.00 |
| ALFOMBRAS rizadas, tamaño grande, desde | 180.00 |
| ALFOMBRAS de tripe cortado, finas, desde | 220.00 |
| ALFOMBRAS tripe cortado de lana, muy grande. | 550.00 |
| BAJADAS de cama de lana, desde | 30.00 |

MAQUINAS DE ESCRIBIR

| | |
|---|---|
| MAQUINA portátil Erica, nueva, a | $ 350.00 |
| MAQUINA Continental, nueva, a | 650.00 |
| MAQUINA Royal, nueva, a | 675.00 |
| MAQUINA escribir Addler | 200.00 |
| MAQUINA portátil Corona, nueva | 300.00 |
| MAQUINA CERNIDORA DE TALCO, OCASION | 1,500.00 |

HAY: Joyas finas con brillantes, perlas, relojes oro, plaquées y artículos para regalos.

NO PIERDA ESTA VERDADERA OCASION QUE LE OFRECEN EN:

— SAN DIEGO 460 —

FRENTE A LA PLAZA ALMAGRO

EL AGUILA

# MOVIMIENTO HABIDO EN 11 DE AGOSTO DE 1926

## CORTE SUPREMA

**Cuenta General.**

2. Clímaco Miranda y otros con Parroquia de San Antonio, pendiente.

Las demás no vistas a ... nal.

**Alegatos:**

No hubo.

## CORTE DE APELACIONES

### PRIMERA SALA

**Relator señor Sanz**

**Agregada:**

Recurso de amparo de Alberto Galaz, fallada.

1. Contra Leopoldo Gajardo, fallada.

3.o Contra José Dolores Riveros, fallada.

4. Contra Socorro Azócar, fallada.

5. Contra Pedro Segundo Díaz, fallada.

6. Contra Oscar Díaz Carreño, fallada.

7.o Contra Ricardo Maturana Valdés, fallada.

8. Contra Ramón Sepúlveda, fallada.

Las demás no vistas o mal anunciadas.

**Fallada, de acuerdo:**

Paulo Marín Pinuer con Enrique Zañartu Prieto.

**Alegatos:**

No hubo.

### SEGUNDA SALA

**Relator señor Bernales**

1.o G. Varela con V. Varela y otros, sin tribunal.

2. S. Calderón de E. con V. Varela y otro.

3. Aída Lavín de D. con A. Dodds, confirmada.

5. Marta Vicuña de V. con Alfredo Videla H., revocada.

6. Moisés García, recurso de hecho. Ha lugar.

7. E. Fisco con Banco de Chile, sin Tribunal.

8. C. Cruchaga con I. Squire, trámite.

9. J. Rojas v. de C. con N. Vergara, confirmada.

No vistas las demás.

**Agregada:**

Contra L. Ferrer, aprobada.

**Del acuerdo:**

Justo P. Barra con Sociedad Nacional de Buques y Maderas. Vuelta al rol.

Contra P. Urzúa, confirmada.

En la 3.a, don Manuel Merino,

**Alegaron:**

confirmando.

En la 5.a, don Jorge Valenzuela, revocando.

En la 6.a don Gmo. Rossel por el recurso.

En la 7.a, don Emilio Valdivieso con don Eugenio Ortúzar.

En la 9.a, don Gerardo Cortés, confirmando.

### TERCERA SALA

**Relator señor Videla**

1. Toro con Fernández, confirmada.

2. Díaz con Cifuentes, revocada.

Las demás no vistas.

**Alegaron:**

Don Santiago Lazo con don Enrique Valenzuela y don Ernesto Sepúlveda, en la primera; y don Néstor Casanueva y don Antonio Ibar, en la segunda.

CIGARRILLOS CABECEADOS
**ORO**
M R
PAPEL MAIZ
CORRIENTES 20 cts
ESPECIALES 40 cts

### CUARTA SALA

**Relator señor González Campos**

1. Francisco Bello Jiménez con ...

2. Banco Hipotecario de Chile con The Electric Tranway, mal anunciada.

Edo. Almarza, Acuerdo.

3. E. Sala con A. Delfau, mal anunciada.

4. M. Cáceres y otros. Dación de copia, confirmada.

.. E. Díaz Lastra con A. Labatut, revocada.

6. E. Ulloa con N. Ulloa, revocada.

No vistas las demás.

**Agregada:**

Contra H. Carvacho y otros, aprobada.

**Alegaron:**

En la 2.a, don Juan Ramírez con don Teófilo Ruiz Rubio.

En la 5.a, don Santiago Solar con don Eugenio Ortúzar.

En la 6.a, don Pedro Gálvez, revocando.

# SOCIEDADES ANONIMAS

**LA UNION NACIONAL**

COMPAÑIA DE SEGUROS GENERALES

**Integro de capital**

Hacemos presente a los señores accionistas, que de acuerdo con el artículo 6.o de los Estatutos de la Compañía, les corresponde pagar, dentro del mes de Agosto presente, una cuota de $ 5 por acción.

Para hacer la anotación correspondiente, rogamos presentar el título al efectuar el pago.

Santiago, Agosto 4 de 1926.

EL GERENTE.
12.-A.

---

**Cía, Sud-Americana Vapores**

JUNTA GENERAL DE ACCIONISTAS

Se convoca a los señores accionistas a reunión general ordinaria para el Jueves 12 de Agosto a las 2 P. M., en la oficina de la Compañía, Blanco 895.

El Registro de Transferencias permanecerá cerrado desde el 30 de Julio al 12 de Agosto, y ambos días inclusive.

Valparaíso, 28 de Julio de 1926.

EL GERENTE.
12.-A.

---

SOCIEDAD ANONIMA
Empresa Eléctrica de Los Andes

**JUNTA GENERAL ORDINARIA**

En conformidad a los artículos 26, 27, 28 y 29 de los estatutos, cítase a los señores accionistas a Junta General Ordinaria, para el Lunes 16 del mes en curso, a las 3 h 30 m. de la tarde, en el local de la Sociedad.

EL DIRECTORIO.

El Registro de Transferencias de Acciones permanecerá cerrado desde el 9 hasta el 16 del mes en curso, ambas fechas inclusives. Los Andes, 8 de Agosto de 1926.

EL GERENTE.
15—A

---

COMPAÑIA DE SEGUROS

**"GERMANIA"**

DIVIDENDO N.o 14

Se avisa a los señores accionistas, que por acuerdo del Directorio, se les pagará, a partir desde el 16 del presente mes, un DIVIDENDO INTERINO DE $ 2.50 por acción, por intermedio de las Oficinas del Banco Alemán Transatlántico.

El Registro de Accionistas quedará cerrado desde el 6 hasta el 16 del presente, ambos días inclusives.

Valparaíso, Agosto 5 de 1926.

N. LAFRENTZ
Secretario-Gerente.

---

COMPAÑIA DE SEGUROS

**,,ARAUCANIA"**

DIVIDENDO N.o 14

Se avisa a los señores accionistas que por acuerdo del Directorio se les pagará, a partir desde el 16 del presente mes, un DIVIDENDO INTERINO DE $ 2.50 por acción, por intermedio de las Oficinas del Banco Alemán Transatlántico

El Registro de Accionistas quedará cerrado desde el 6 hasta el 16 del presente, ambos días inclusives.

Valparaíso, Agosto 5 de 1926.
OSCAR BORDALI C.
Secretario-Gerente.

---

**BANCO ESPAÑOL - CHILE**

PAGO DE LA SEGUNDA CUOTA

Se pone en conocimiento de los señores Accionistas, que el plazo para el pago de la segunda cuota del 15 por ciento, vence el 15 del presente. Después de la fecha indicada, se cobrará el interés acordado por el Consejo de Administración.

Santiago, 11 de Agosto de 1926.
12-Ag.

---

**Banco de Chile**

Pídense propuestas para el arrendamiento del antiguo local del Banco de Chile, ubicado en la calle Huérfanos N.o 930.

Las propuestas deberán presentarse dentro del curso de este mes, en la Contaduría del Banco de Chile.

Santiago, 1.o de Agosto de 1926.
15—A

## LAWN-TENNIS

### La eliminatoria nacional

Durante la presente semana seguirán las partidas para seleccionar a los jugadores que defenderán los colores nacionales en el Campeonato de la Copa Mitre.

El calendario oficial es el que sigue:

Viernes 13.—11 A. M. Keller v. Urrutia.

Sábado.—8. A. M. Dalgalarrando v. ganador Keller Urrutia.

3 P. M. Condon v. Doren.

Domingo 15.—Iturria v. ganador Dalgalarrando ganador Keller Urrutia.

9 A. M. Page v. ganador Condon-Doren.

3 P. M. Finales.

## ATLETISMO

Club Pedestre Los Gladiadores. —Junta general para hoy, a las 8.30 P. M., en Agustinas 1437.

## TENDREMOS UNA LIGA EN LA CAPITAL

Antenoche se reunieron en la secretaría de la Confederación Deportiva de Chile, Santo Domingo 1566, los presidentes de la Asociación Santiago y de la Liga Metropolitana y el secretario de la dirigente máxima del deporte, señor Humberto Anwandter, con el objeto de tratar sobre la fusión de estas dos entidades footballísticas de la capital.

La asamblea se desarrolló en medio de un amplio espíritu de cordialidad, iniciándose la discusión tomando como base los pactos de fusión del football nacional.

Las ideas aceptadas por los presidentes fueron las siguientes:

En la actual temporada un directorio formado por nueve personas, cuatro de cada Liga y un neutral, tendrá a su cargo la dirección de la Liga resultado de la fusión;

El 14 de Marzo de 1927 el nuevo Consejo Superior elegirá directorio para el próximo año. En este nuevo directorio no podrá figurar ninguno de los miembros pertenecientes a los directorios durante los años 1925 y 1926 de las Ligas que se fusionan. En el resto del presente año se continuarán los actuales calendarios en la misma forma que están establecidos, pero bajo una dirección única;

En 1927 sólo podrán incorporarse a la Liga fusionada 40 clubs, veinte de la actual Asociación Santiago y veinte de la actual Liga Metropolitana. Los demás clubs deberán fusionarse con los que queden incorporados;

En 1927 serán eliminados los diez últimos clubs para iniciar la temporada de 1928 con treinta clubs. En igual forma se procederá en 1928 para principiar el año 1929 con sólo veinte clubs como lo establecen los pactos de Enero.

Se resolvió, finalmente, invitar a las otras Ligas de la capital a fin de que adhieran a este pacto.

El convenio de los presidentes a que hemos hecho referencia será sometido a la ratificación de los Consejos de las Ligas.

## POR EL TROFEO "LA NACION"

### EL ATLETICO ESCUELA NORMAL JUGARA EL DOMINGO CON RANCAGUA F. C., EN LA LOCALIDAD VECINA

El próximo Domingo, en la ciudad de Rancagua, tendrá lugar el encuentro, entre estas prestigiosas instituciones, en competencia por el trofeo 'La Nación".

Es la segunda vez que estos contendores deslindan superioridades por este trofeo. El año pasado, en esta misma fecha, le cupo el honor al "Rancagua" grabar su nombre en tan valioso challenge.

Hoy día, dado el inmenso poderío del equipo estudiantil, el cual ha tenido sonados triunfos en Santiago, es de suponer que la balanza se incline a su favor.

Acompañarán al equipo normalista, su propio entrenador, señor M. A. Vera y una comitiva de cincuenta estudiantes quienes llevan la misión de la orquesta para el gran baile que le prepara a sus huéspedes, el aguerrido equipo rancagüino.

Se nos asegura que un gran número de deportistas de la capital ocuparan asientos del carro especial que llevará a Rancagua, al A. Escuela Normal.

## NUESTRAS INSTITUCIONES DEPORTIVAS

### EL 1.o DE MAYO CUMPLE HOY 13 AÑOS DE VIDA

El 1.o de Mayo F. C. celebra hoy su 13.o aniversario. Fundado el 12 de Agosto de 1913, por un grupo numeroso de deportistas, fué su primer presidente, don Leonidas Salas, viejo y entusiasta luchador que aún coopera a las actividades del Club. Ingresó primeramente a la Asociación Ignacio Serrano. En 1919, se afilió a la Liga Metropolitana con tres equipos, ocupando el primer cuadro y el tercero el puesto de honor. En 1920 y 1921 volvió su primer elenco a ganar la serie de honor; en 1922, el segundo lugar y en 1923 el primero. En 1924 se adjudicó la serie pesada y el campeonato especial. El año pasado igualó posiciones, sin score, al Colo Colo.

Cuenta en sus filas a jugadores de méritos, como Abarzúa, Aravena, hermanos Céspedes, Molina, Godoy y otros.

Mantiene relaciones con prestigiosos clubs de provincias entre los que mencionaremos al Wanderers de Valparaíso, Fernández Vial de Concepción, Iberia de Melipilla, etc.

En la presente temporada está inscrito con cuatro teams y dirige sus destinos el conocido árbitro y dirigente señor Francisco Jiménez.

Para celebrar el aniversario, se preparan diversos festejos, cuyo programa está a cargo de una comisión especial.

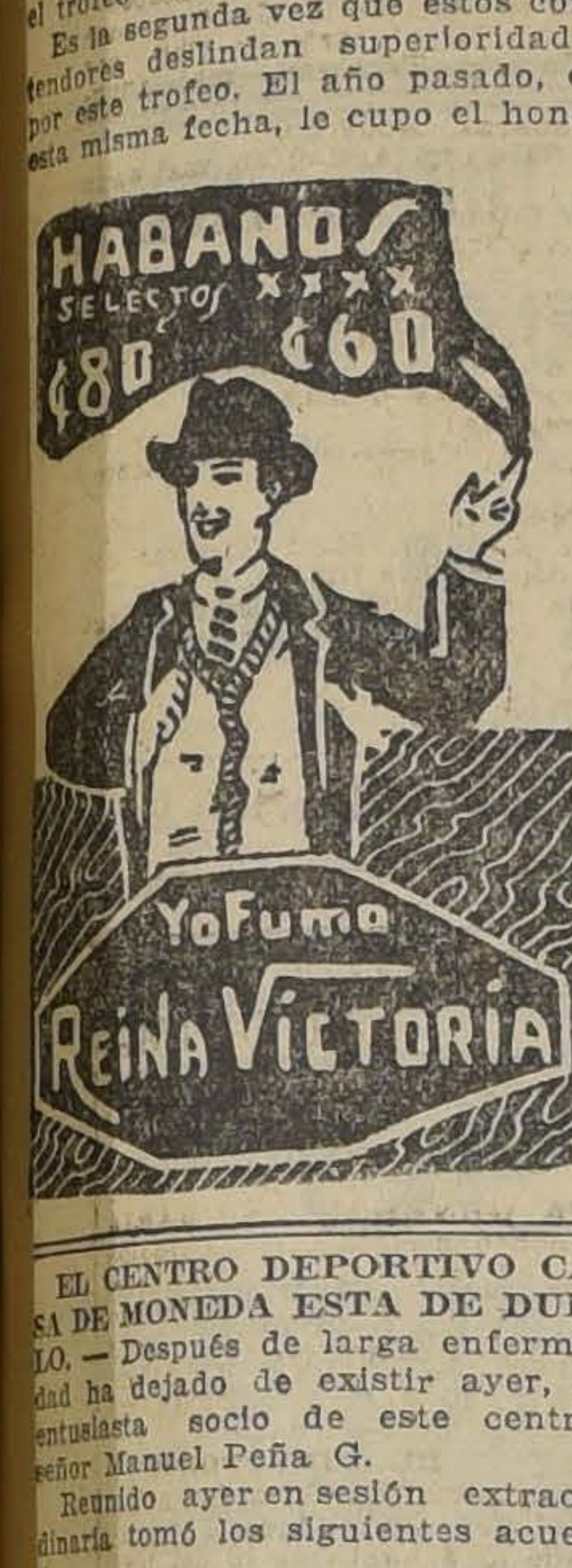

**EL CENTRO DEPORTIVO CASA DE MONEDA ESTA DE DUELO.** — Después de larga enfermedad ha dejado de existir ayer, el entusiasta socio de este centro, señor Manuel Peña G.

Reunido ayer en sesión extraordinaria tomó los siguientes acuerdos:

Enviar una corona a nombre de la institución;

Enviar una nota de condolencia a la familia;

Facultar al secretario señor Ricardo Ciudad para que haga uso de la palabra en el Cementerio, a nombre del centro.

Suspender toda actividad deportiva por ocho días;

Levantar la sesión en señal de duelo.

**DEPORTISTA QUE SE CASA.**— Los socios del General Borgoño F. C. preparan para esta noche una significativa manifestación en honor de su consocio, el conocido footballista señor Segundo Lillo F., con motivo de su próximo matrimonio.

La personalidad del señor Lillo es por demás conocida en el ambiente deportista de la capital, y la Asociación Santiago, donde aún milita, lo ha llamado en diversas oportunidades para la defensa de sus colores en partidas de importancia.

La manifestación se llevará a efecto en Bandera 755, a las 9 P. M.

## EXCURSIONISMO

### Federación de excursionistas y exploradores de Chile

En la reunión última que celebró esta entidad jefe del excursionismo, fué aprobado el viaje que realizara a Río de Janeiro el señor Alberto Flores, socio del Cuerpo de Excursionistas Santiago.

Mañana a las 9.30 P. M. se reune el Consejo de esta colectividad, a fin de ocuparse de algunos asuntos de importancia.

Local, Bandera 542.

A los señores delegados de los Cuerpos Pirineos, Jorge Matte, Santiago, Piloto Pardo, Caupolicán, y Hernando de Magallanes, se les encarece la asistencia y la puntualidad en la hora de reunión.

### Cuerpo "Jorge Matte"

Esta noche, a la hora de costumbre, sesionará la junta general de este club en su secretaría de la calle Tocornal 441. Tabla: excursión del 22 al Manquehue; torneo atlético del Domingo por equipos en el Estadio Gath & Chaves; partida de basket-ball del 1.er equipo con la U. D. E. I; propiedades, reglamentos; etc. Encarécese mucho la asistencia.

El torneo del Domingo se realizará a las 8 1|2 A. M.

—A las 7 P. M. se reunirá la sección femenina.

**CUERPO DE EXPLORADORES PILOTO PARDO.** — Cita para hoy a junta general a las 8.30 P. M. en el local de costumbre.

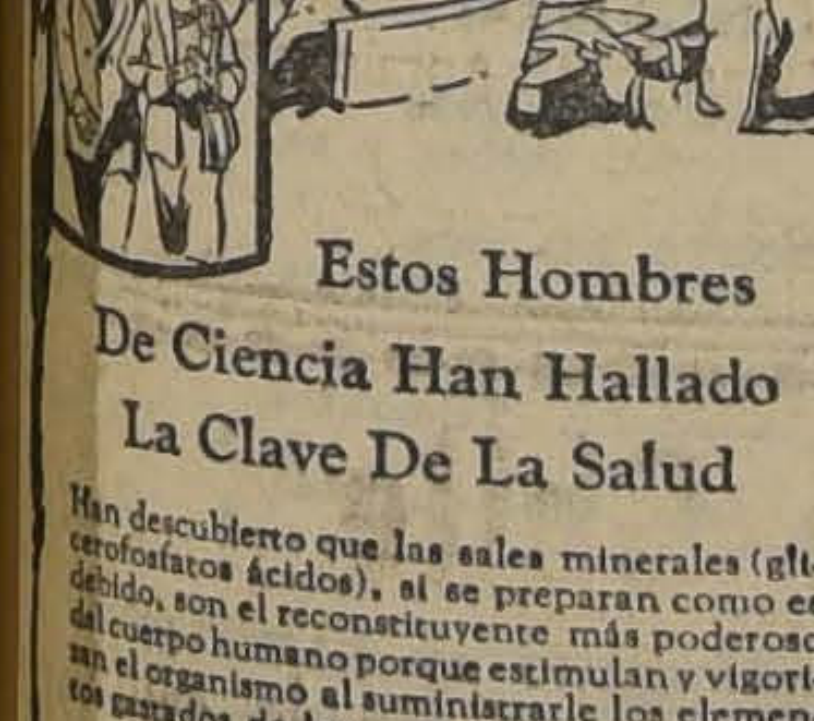

Estos Hombres
De Ciencia Han Hallado
La Clave De La Salud

Han descubierto que las sales minerales (glicerofosfatos ácidos), si se preparan como es debido, son el reconstituyente más poderoso del cuerpo humano porque estimulan y vigorizan el organismo al suministrarle los elementos gastados de los cuales depende la salud.

Los médicos de todo el mundo recomiendan la Ner-Vita del Dr. Huxley como la forma perfecta de sales minerales (glicerofosfatos ácidos). Es que saben que para la sangre pobre, la debilidad, la impotencia, la falta de energía, la nerviosidad y los demás síntomas de desgaste del cuerpo humano, no hay tónico mejor que la Ner-Vita del Dr. Huxley.

NER-VITA
del Dr. Huxley

Base: Sales, glicerofosfatos y formiatos.

## EL ESTADIO NACIONAL SERA CONSTRUIDO EN EL ACTUAL TERRENO QUE OCUPA EL ESTADIO MILITAR

### ASI LO RESUELVE AYER EL CONSEJO SUPERIOR DE EDUCACION FISICA Y MORAL

En la tarde de ayer se reunió el Consejo Superior de Educación Física y Moral, bajo la presidencia del señor Bartolomé Blanche, con asistencia de los consejeros señores Betteley, Doren, Castillo, señorita Ruth Koch y del secretario-relator señor Raúl Slater.

El acta anterior fué aprobada sin modificación, pasándose a la lectura de la correspondencia.

Entre las notas leídas, merecieron la atención del Consejo las siguientes:

De don Arturo Lyon Peña sobre la construcción del Estadio de San Felipe, que se encuentra muy atrasada, debido a la falta de fondos. Solicita se le concedan $ 20,000 de los fondos provenientes de la Ley de Alcoohles.

De una del consejero señor Castillo, en que llama la atención del Consejo, sobre el proyecto elaborado por la Comisión de Alcoholes, nombrada por el Ministerio de Agricultura, que adolece de errores fundamentales que va nen perjuicio de los deportistas, ya que consulta una suma anual relativamente pequeña para la difusión de las actividades deportivas.

El señor Castillo amplía su informe, diciendo que la Liga Contra el Alcoholismo está confeccionando un proyecto sobre la materia, el que será sometido a la consideración del Consejo, pidiendo al señor Blanche, le preste su ayuda valiosa a fin de que interponga su influencia para que se modifique el proyecto de la Comisión.

El Presidente está de acuerdo con la petición y promete su más decidida cooperación, adelantando que ya ha dado algunos pasos al respecto en el Ministerio de Agricultura.

Una nota de la Federación de Foot-Ball de Chile en la que comunica que ha transcrito a la Confederación la nota recibida del Consejo sobre la entrega del 5 o|o de las entradas a los espectáculos deportivos, de acuerdo con la ley N.o 761, y finalmente, otra de la Confederación Deportiva en la que envía, favorablemente acogida, una petición de la Unión Ciclista de Chile, para que se le conceda la suma de $ 60,000 para la construcción de un velódromo.

Antes de pasarse a la tabla, el señor Doren llama la atención del Consejo sobre las críticas que se han hecho a este instituto, en el seno de la Confederación, ante la petición de fondos de algunas colectividades.

Al respecto, el señor Betteley explica el origen de las discusiones y dice que él pudo imponerse que las peticiones hechas a l aConfederación estaban basadas en un error que él explicó detalladamente, en forma que no se había llegado a resolución alguna de importancia.

Debido a la inasistencia de algunos de los señores consejeros, no se pone en discusión la materia de la tabla, esto es, la resolución del Consejo sobr ela adopción de algunos de los estadios en estudio.

El señor Doren, miembro de la comisión informante estima que debe liquidarse inmediatamente esta cuestión ya que va para largo.

El señor Presidente propone una solución inmediata, poniendo en votación el informe de la Comisión que favorece al estadio existente al Sur del Parque Cousiño y actualmente en poder de la Escuela Militar.

La proposición es aprobada por la unanimidad de los presentes.

En cuanto al presupuesto, ascendente a la cantidad de $ 215,990 para completar las instalaciones y canchas necesarias a los diferentes deportes en ese terreno, se toma el acuerdo de discutirlo en la sesión del Miércoles próximo.

EL JABON
HIGIENICO
ESPECIAL
ES UN BUEN JABON

## Touring Club Chileno

**CONCURSO DE TURISMO. — ENTREGA DE LOS PREMIOS**

De regreso de las ciudades del Sur, el Presidente del Comité Organizador del Touring Club Chileno, señor D. Valenzuela, nos comunica que la entrega de los premios de los Concursos de Primavera, se efectuará en nuestros salones, el Dimingo 15 del presente, a las 3 de la tarde y nos pide solicitar de los donantes de premios, tengan la amabilidad de concurrir a dicho acto.

Los jóvenes concursantes en las pruebas de automovilismo, motociclismo, ciclismo quedan desde luego invitados a recibir sus premios.

Se ha invitado al señor Presidente de la Federación de Excursionistas, para que reciba los premios otorgados por el jurado, a dicha institución.

Desde el Domingo a primera hora, los premios estarán a la vista de los deportistas en nuestro salón de la Sección Deportes, valiosos obsequios que ayer nos ha enviado el Touring Club Chileno.

En próximas ediciones daremos una nómina de los kilómetros recorridos por cada uno de los concursantes, según acta de la Comisión escrutadora.

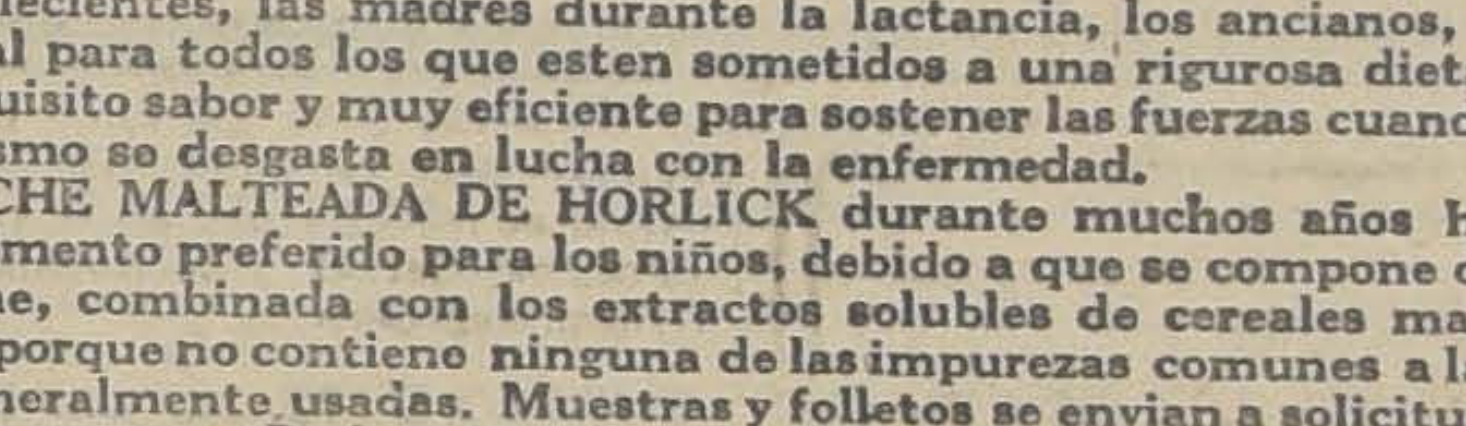

**LA LECHE MALTEADA DE HORLICK** es de inestimable valor para los convalecientes, las madres durante la lactancia, los ancianos, y en general para todos los que esten sometidos a una rigurosa dieta. Es de exquisito sabor y muy eficiente para sostener las fuerzas cuando el organismo se desgasta en lucha con la enfermedad.

**LA LECHE MALTEADA DE HORLICK** durante muchos años ha sido el alimento preferido para los niños, debido a que se compone de pura leche, combinada con los extractos solubles de cereales malteados, y porque no contiene ninguna de las impurezas comunes a las leches generalmente usadas. Muestras y folletos se envian a solicitud.

Unicos Representantes: Daube & Co., Valparaiso, Santiago, Concepción, Antofagasta

OLIO SASSO
GARANTITO PURO OLIVA
P. SASSO E FIGLI
ONEGLIA

El ahorro que se realiza mediante una calidad inferior es economía falsa.

Olio Sasso

El aceite preferido en todo el mundo.

La limpidez del aceite Sasso es absoluta.

Y ya sabe usted que cuanto más Límpido es un aceite mejor es.

Haga Ud. este experimento: vierta Olio Sasso en una copa de cristal fino y con sus propios ojos verá en su pureza y transparencia sin límite, la mejor prueba de su superioridad.

Prepare su comida con

Olio Sasso

el preferido en todo el mundo.

## GIMNASIA

**CLUB DE GIMNASIA CIENTIFICA.** — Se avisa a toda persona que quiera practicar gimnasia científica, pase a matricularse en los distintos cursos que funcionan, de este Club.

Curso B., del profesor don José Porras Castillo, Lunes, Miércoles y Viernes, de 7 a 8 P. M.

Curso A., del profesor don Emilio Morales, Lunes, Miércoles y Viernes, de 9 1|2 a 10 1|2 P. M., y

Curso C., del profesor don Humberto Díaz, Martes, Jueves y Sábado, de 7 a 8 P. M. Todos estos cursos funcionan y puede matricularse en el Instituto Superior de Educación Física, Morandé 750.

## CICLISMO

**UNION CICLISTA DE SANTIAGO.** — Cita a junta general para hoy a las 9 P. M. en Bandera N.o 542. Se ruega la asistencia a los vencedores de las carreras efectuadas a Apoquindo y Puente Alto., organizadas por esta dirigente, y de las carreras organizadas últimamente por el C. C. Arco Iris, a quienes se procederá a repartir los premios.

**CLUB CICLISTA CENTENARIO.** — Cita a junta general para mañana en Andrés Bello N.o 542. Tabla: elección de directores y celebración del aniversario.

"Sports Francais". — Se ruega a los directores asistir a la reunión de hoy Jueves a las 9 P. M. en el local de costumbre por haber asuntos de importancia que tratar relacionados principalmente con el circuito ciclista de Setiembre.

## CITACIONES

**Estrella Marina F. C.** — Junta general para hoy a la hora y local de costumbre.

**Britania F. C.** — Junta general para hoy a las 9 P. M. en Santa Filomena 151.

**Wanderer Infantil F. C.** — Junta general para hoy a las 8 P. M. en Lastra 812.

**Everton F. C.** — Junta general para hoy a las 9 P. M. en A. Prat 1489.

**Forlivesi F. C.** — Junta general extraordinaria para hoy a las 8 P. M. en Santos Dumont esquina Av. La Paz.

**Teniente Godoy Juvenil F. C.** — Junta general para hoy a las 8 1|2 P. M. en Crédito N.o 421.

**Norning Star F. C.** — Junta general para hoy, a las 9 P. M., en la secretaría.

**Club Atlético Talleres de Yungay.**—Junta general para hoy, a las 6.30 P. M., en Chacabuco 765.

**Raab Recoleta F. C.**—Junta general para hoy, a las 9 P. M., en Salas 208.

**Loma Blanca F. C.**—Directorio para hoy, a las 8.30 P. M., en la secretaría.

**Santiago Rangers F. C.**—Junta general para hoy, a las 9 P. M., en Compañía 1264.

**Almirante Simpson F. C.**—Junta general para hoy, a las 8 P. M., en Toesca 2031, casita 8.

**Germinar F. C.** — Junta general para hoy a las 8 1|2 P. M. en el local de costumbre.

# B O X

## EL PROVIDENCIA B. C. CELEBRA ESTA NOCHE SU 5.º ANIVERSARIO

Esta prestigiosa institución boxeril de la comuna Providencia, celebra esta noche en el amplio local que posee en Santa Isabel 404, la fecha de su fundación.

El 12 de Agosto de 1921, fué fundado este conocido centro boxeril y ya ha congregado en su seno un grupo de jóvenes entusiastas que practican con ahinco este sano deporte.

El desarrollo que ha alcanzado esta colectividad boxeril, es debido en parte muy principal a la inteligente dedicación y trabajo de que ha dado pruebas inequívocas su actual presidente, don Ernesto Orellana, luchador incansable de las ingratas pero nobles târeas boxeriles.

Además, debemos hacer mensión especial, la cooperación incansable del profesor de este centro, Ellecer Ortega.

A pesar de su corta existencia si se quiere han salido ya de su seno elementos de verdadero valer pugilístico, en representación de nuestro país en justas internacionales.

El año 1923, cúpole el honor a nuestro representante Pedro Santibáñez, representar a Chile en los campeonatos surâmericanos efectuados en Buenos Aires. El año 1924, salía nuevamente otro de los nuestros, Fernando Valdenegro, representando a nuestro país en el peso medio liviano en los campeonatos efectuados en ésta, clasificándose campeón suramericano en su categoría.

Haremos mención de otros que en el presente año tuvieron una actuación preponderante en los campeonatos nacionales. Benjamín Cornejo, que fué clasificado segudo campeón de Chile y después campeón oficial de nuestro país, teniendo el honor de representar a Chile en los campeonatos Pan Americanos efectuados en Buenos Aires. Arturo Rivero, otro de muy buena actuación en ese mismo año.

Además han salido de su seno profesionales de la calidad de Wenceslao Duque Rodríguez, Teobaldo Vera, los que han hecho su aprendizaje bajo el techo de esta institución.

En los campeonatos que se efectúan en la Departamental de Santiago, vamos nuevamente haciéndonos representar por el veterano Pedro Santibáñez, Pastor Villegas y Juan Araya, los que están ocupando un puesto envidiable en dichos campeonatos.

Como hemos dicho, el Providencia B. C., esta noche está de fiesta: ha engalanado su salón para recibir a sus socios, familias y relaciones congéneres para así unidos celebrar la magna fecha de su fundación.

**EL BOX ENTRE LOS AFICIONADOS ESCOLARES. — La primera rueda se efectuará el Sábado próximo. — Los jóvenes que actuarán.** —Un entusiasmo bastante animado ha despertado entre los aficionados al arte de la defensa propia, el próximo campeonato de box escolar, que está organizando con tanto brillo la dirigente de los deportes estudiantiles en Santiago, la Asociación Escolar de Deportes.

En la primera rueda actuarán aficionados de destacada figuración entre los boxeadores estudiantiles, como ser Aquiles Osorio, el destacado exponente del boxeo escolar, campeón del año pasado en la categoría peso mínimo y que ahora competirá con el excelente peleador de la Escuela de Artes, Figueroa, muchacho que posee excelentes condiciones en el arte que practica.

Otro muchacho de mérito, es Rosario 2.o Greco, que actuará en el peso gallo, siendo hermano del conocido campeón suramericano aficionado, Salvador Grecco, y de quien se espera que será un sucesor del conocido exponente de nuestro boxeo amateurs. Además actuará en el peso bantam, el campeón del Instituto Superior de Comercio, Luis Benítez, aficionado que posee muy buenas cualidades como boxeador y que es uno de los más temidos en la categoría.

La etapa inicial de este interesante torneo boxeril que tendrá lugar el próximo Sábado en el cómodo ring de la Asociación de Estudiantes, llevará al tablado, a los siguientes aficionados:

**Peso hoja:**

Humberto San Martín (Comercial Zambrano), con Alejandro Zúñiga. Instituto Nacional. Reserva: Enrique Sepúlveda, del Amunátegui.

**Peso mínimo:**

Enrique Rodríguez, del Amunátegui, con Ricardo Leiva, de la Escuela nomal Anexa. Reserva: Guillermo Soruco, del San Pedro Nolasco.

**Peso mosca:**

Aquiles Osorio, del Liceo Amunátegui, con Eduardo Figueroa, de la Escuela de Artes. Reserva: D. Osorio, del Amunátegui, con Eduardo Blanco, de la Escuela de Artes.

**Peso gallo:**

Luis Benítez, del Instituto Superior de Comercio, con Juan Montecinos, de la Escuela de Artes. Reserva: Rosario 2.o Grecco, del Instituto Nacional.

Alberto Ravest, del Liceo Amunátegui con Raúl Risopatrón, del San Pedro Nolasco. Reserva: Ernesto Carrasco, de la Escuela de Artes.

**Peso pluma:**

Raúl Polanco, del Instituto Mercantil con Eleazar Poblete, de la Academia de Humanidades. Reserva: Carlos Finkas, de la Escuela de Artes y Oficios.

Se advierte a los aficionados que les corresponde actuar, que el pesaje se efectuará desnudo, el Sábado a las siguientes horas: 12 a 12.30 M. y de 5.30 a 6.30 P. M., en la Federación de Box de Chile, Serrano 29.

La segunda rueda se efectuará el Jueves 19 del presente mes en el mismo local, por lo que se ruega a los aficionados se cuiden en su entrenamiento.

**LAS PELEAS EN EL MEDIDORES EL SABADO.** — La comisión de box del Centro Deportivo Medidores, ha elaborado para el próximo Sábado, un interesante carnet de peleas las que tendrá como parte básica el encuentro entre Zenén Alcéndiga y Róbinson Galdámez.

Se efectuarán dos encuentros semi fondo, de bastante interés, estando el primero a cargo de los pesos plumas Eduardo Muñoz, del Medidores y Ramón Rodríguez, del Enrique Madrid.

Alcéndiga hace poco venció en buena forma a Floridor Varas, del Sandow's Magazine, amateur que aventaja a Alcéndiga más o menos en seis kilos, por su parte Galdámez tuvo una lucida actuación en los campeonatos de la Asociación Departamental de Box de Santiago.

Entre los preliminares figuran muchachos de buenos dotes para el boxeo, tales como Santiago Vergara, Luis Stuardo, Alcide Zuleta, Luis Castro, Julio Maturana, Gabriel González, Luis H. Espinoza, Humberto Castro, José Cornejo, Ricardo Moleon, Ernesto Rivera, Juan Carter, y otros.

La velada se efectuará aunque llueva y será amenizada por una buena banda de músicos.

**JOSE DUBBAL CON RAFAEL GONZALEZ PELEARAN EL SABADO.** — Estos dos amateurs han firmado contrato para hacer el match de fondo el Sábado en el Centro Los Sports, ubicado, como se sabe, en Diez de Julio 1515.

Dadas las condiciones de ambos pugilistas, se considera que esta pelea logrará interesar al público del barrio.

En los demás encuentros tomarán parte elementos del Rodolfo Núñez, Heriberto Rojas, Germán Contreras y Los Sports.

Mañana se darán mayores detalles sobre esta velada.

Los aficionados del Centro Los Sports, deberán encontrarse mañana a las 12.30 P. M., en el local para dirigirse a la Estación Mapocho.

### El beneficio de anoche se suspendió

El beneficio que organizó la Asociación Departamental para los obreros cesantes de la región carbonífera, se suspendió a causa de la lluvia.

Este interesante festival se llevará a efecto en el Hippodrome Circo el Viernes próximo, con el mismo programa.

### Orlando Sánchez acepta

Este profesional acepta el desafío lanzado por Alfredo Molina.

Bases, en el gimnasio de la Brigada Central, de 5 a 6.

**LOS SPORTS v. CARLOS VALENCIA-BARCELONA.** — El próximo Sábado se llevará a cabo en Valparaíso, once encuentros entre amateurs, de los Centros Los Sports, de esta capital, con el combinado C. Valencia-Barcelona.

Esta velada, como se ha dicho, se llevará a cabo en el Coliseo Popular, cedido por la Liga Antialcohólica.

Entre los aficionados de Valparaíso y de los pueblos cercanos, se ha apoderado un verdadero entusiasmo por darse cita en el amplio y cómodo local mencionado.

El match de fondo estará a cargo de Luis Ramos, porteño, versus Alfredo Aravena, santiaguino.

Ambos son de destacados antecedentes. Hace poco más de cuatro meses que en el Hippodrome Circo dejaron una duda y los porteños desean que se aclare, a pesar de la situación especial en que se encuentra Ramos.

Como se ha dado a conocer para que esta pelea se efectúe, ha debido intervenir la Federación de Box de Chile, a pedido expreso de la dirigente metropolitana. De modo que la pelea lleva por delante ese gran prestigio y no dudamos que los dos muchachos sabrán comportarse como corresponde a sus antecedentes.

Octavio Martínez, porteño, con Eduardo Bollo, santiaguino, harán el encuentro de semi fondo, el cual, como el anterior, ha logrado entusiasmar a los amateurs de la Perla del Pacífico.

En el resto del programa cruzarán guantes los santiaguinos: Moisés Machiavello, con Mario Parra; Aquiles Lorca, con Segundo Sánchez; Carlos Rojas, con Félix Barraza; Angel Jeria, con Aldeman Jaramillo; José Cajales con Juan Plaza; Germán Carter con Antonio Fuentes; Francisco Allendes, con Humberto Rossilli; Pedro Ramírez con José Inostroza y Carlos Jiménez, con Mario Alvarez.

La embajada boxeril del Centro Los Sports, se irá a Valparaíso el Viernes 13, por el ordinario de las 2.10 P. M.

Varios sportmen porteños han ofrecido algunos premios. Desde luego, se puede anticipar que el encuentro de fondo tiene premio.

**UN MATCH REÑIDO SERA EL DE NAVARRO Y ABARCA. — Los aficionados recuerdan el primer combate de estos peleadores. — Herrera, el vencedor de Icochea, actuará esta noche.** — Verdaderamente estos tres días que restan para que se efectúe esta gran pelea, serán de ansiedad para nuestro público boxeril, que ha seguido paso a paso nuestras informaciones.

La empresa concesionaria del Hippodrome Circo, ofrecerá el Sábado 14 un carnet pugilístico, que será toda una atracción.

**PRESENTACION DEL NEGRO HERRERA**

Eladio Herrera, boxeador cubano, hoy huésped de Santiago, ha querido ofrecer a nuestro público una presentación, no para que lo conozcan a él, sino para que los amantes del box se den cuenta de su capacidad en el ring y tentar a los profesionales de su categoría una chance.

La exhibición la hará con algunos profesionales de varias categorías, con los cuales ha trabajado en estos últimos días, dejando la mejor impresión de los que han visto sus entrenamientos.

No dudamos que este solo anuncio entusiasmará a los fanáticos por el buen box.

**EL MATCH SEMI FONDO**

Este encuentro estará a cargo de dos buenos profesionales, Mario Valdés y Miguel Silva, que en ocasión anterior venció Silva por puntos en 6 rounds.

Como comienzo de la veleda se presentará al escenario del Hippodrome Circo dos interesantes preliminares que han de ser del agrado de la concurrencia; ellos son: Temístocles González y Baldomero Ruz.

**LOS ARREGLOS DE LA SALA**

Con todo interés se ha estado arreglando la sala, corrigiendo algunas deficiencias que se han notado.

Esto se hace con el laudable objeto de ofrece al público mayores comodidades.

**LOS PRECIOS DE LAS LOCALIDADES**

La empresa de este espectáculo ha resuelto fijar precios enteramente populares a las entradas.

**NAVARRO Y ABARCA**

Estos dos profesionales se han venido entrenando con dedicación, para presentarse a la concurrencia en las mejores condiciones, a fin de satisfacer ampliamente a sus muchos partidarios.

Como se sabe, estos profesionales tienen a su cargo la pelea base de la noche.

Cada uno de ellos tiene interés en clasificarse campeón para seguir con más seguridad de éxito el camino que les está señalado.

Harán, pues, una gran pelea, al igual que aquella cuando hicieron el semi fondo del match Cano-Gómez, argentino, donde venció el primero.

**HERIBERTO ROJAS B. C.** — Citase para hoy, a reunión general a las 9 P. M.

**RAAB RECOLETA B. C.** — Cita a junta general para hoy, a las 9 P. M., en Salas 2[illegible]

Bon
Ami

*Empléelo para*

Bañaderas
Utensilios de Cocina
Artículos de Bronce
Cobre y Niquel
Ventanas
Espejos
Cristales
Mármoles
Linoleum
Etc., etc.

Una Ventana por Minuto!

Quién pensara que limpiar ventanas fuera cosa tan fácil! Simplemente una ligera pasada de Bon Ami—se forma una capa blanca—límpiase con un paño seco y suave o papel de seda y el Bon Ami seco desaparece al mismo tiempo que la suciedad.

Mire! Claro como un cristal—ni una raya ni una mancha! Hay acaso otra cosa que límpie ventanas con esa perfección?

BON AMI
Bon Ami
PARA TODA CLASE DE BRILLO Y LIMPIEZA

*De venta en todas las ferreterías, locerías y bodegas*

Precaucion

La nariz obstruída es señal de resfriado que con facilidad se extiende a todas las vías respiratorias, afectando hasta los pulmones. Aplíquese en seguida MENTHOLATUM dentro de la nariz, en la garganta y pecho.

UNA CREMA SANATIVA
MENTHOLATUM
Indispensable en el hogar

Poniendo una cucharada en agua hirviendo y aspirando los vapores que despide, elimina la obstrucción de las vías respiratorias. De venta solamente en tubos y tarros de una onza y latitas de media onza. Rechace imitaciones.

MARCA REGISTRADA

MENTHOLATUM

Menthol 0.3 gm., Camphor 5 gm., Ol. Eucalyptus 0.1 gm. Boric Acid 3.5 gm., Ol. Pinus Pumilio 0.1 gm., Excipiente to [illegible]

"GETS-IT"
Extirpa los Callos
Quita el Dolor en
3 Segundos

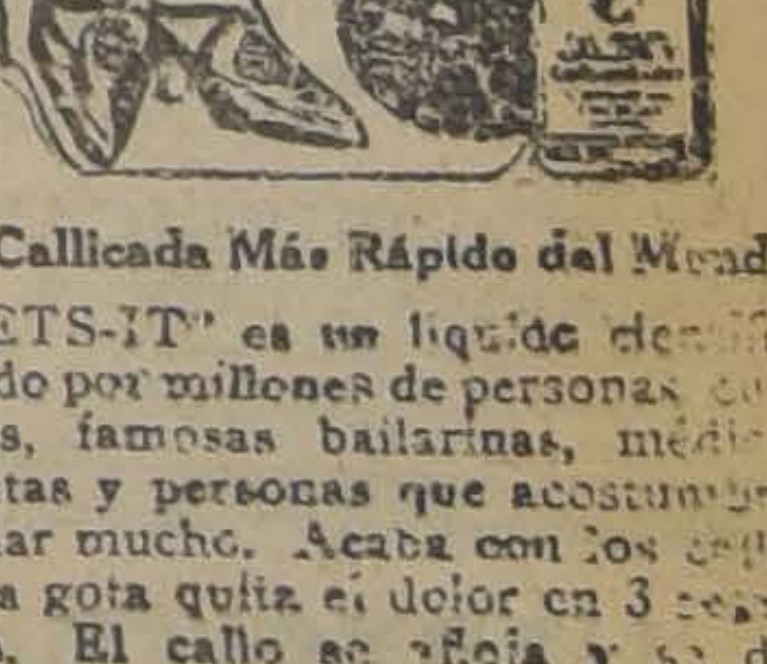

El Callicida Más Rápido del Mundo

"GETS-IT" es un líquido científico usado por millones de personas: entre ellas, famosas bailarinas, médicos, atletas y personas que acostumbran andar mucho. Acaba con los callos. Una gota quita el dolor en 3 segundos. El callo se afloja y se desprende ... despedido, olvidado. Entonces anda Vd. en paz. Hay imitaciones de "GETS-IT." Fíjese bien y exija el legítimo. Cada frasco contiene la suficiente para extirpar una docena de callos. De venta en todas partes.

"GETS-IT" Inc., Chicago, E.U.A.

ACIDO SALICILICO 14.0%; CLORURO DE ZINC 2.0%; ETER [illegible] ALCOHOL [illegible] COLODION ELASTICO [illegible]

# Caloríferos W. I. O. Co.

Debido a la popularidad de nuestras estufas W. I. O. Co., durante las últimas 6 semanas hemos estado imposibilitados para atender la demanda de éstos en vista de que nuestras existencias se habían agotado. Ahora estamos gustosos de poder avisar al público que recién hemos recibido una gran partida y, por lo tanto, estamos en condiciones de atender sus órdenes, pues tenemos diez diferentes tipos de Caloríferos W. I. O. Co.

Compre usted Caloríferos W. I. O. Co., y gozará del calor de verano en este mal tiempo de fríos intensos.

Para obtener el buen resultado de estos caloríferos le recomendamos usar Parafina "CALORIA", de 150°, la que le proporcionará calor, limpieza y economía.

EN VENTA POR

MERCERIA SAN PEDRO
[illegible]ida 381

**WEST INDIA OIL**
COMPANY
BANDERA 624 — —Sección Ventas

DUCHER Y BONNEFOY
Ahumada 118

---

# CEMENTO MELON

UNICO CEMENTO PORTLAND, DE FABRICACION NACIONAL ofrece para entrega inmediata

**$ 12.20** MONEDA CORRIENTE, EL SACO, en los Depósitos Autorizados. —— $ 30, por carro completo, los 170 kilos, puesto carro Calera ——

ACONSEJAMOS A NUESTROS CLIENTES PREVENIRSE CONTRA FALSIFICACIONES

**Sociedad Fábrica de Cemento de "EL MELON" - Agustinas 1148**

CASILLA 3514 — TELEFONO 2715

---

## PAPELES PINTADOS

Aviso a mi distinguida clientela y al público en general, que he recibido un grandioso y selecto surtido de papeles para decorar habitaciones, en miles de dibujos, estilos y colores.
REALIZO TODA LA EXISTENCIA ANTIGUA, POR FALTA DE ESPACIO—VER PARA CREER

Señores arquitectos: para completar con más hermosura las obras que ejecutan, embellézcanlas con mis papeles recién llegados.

MARCOS PIMSTEIN —:— HUERFANOS 1057

**ATIENDO PEDIDOS DE PROVINCIAS**

---

# MAQUINAS

## PARA MOLER PINTURAS Y TINTAS

Ofrecen para entrega inmediata

## Lüer y Paye

SANTIAGO: San Antonio 164-176.
VALPARAISO: Blanco 1263.
CONCEPCION: O'Higgins 855.

Casa importadora de Maquinarias para Imprenta y Papelería en general.

---

# Descansos a Bolillas

PARA TRANSMISIONES

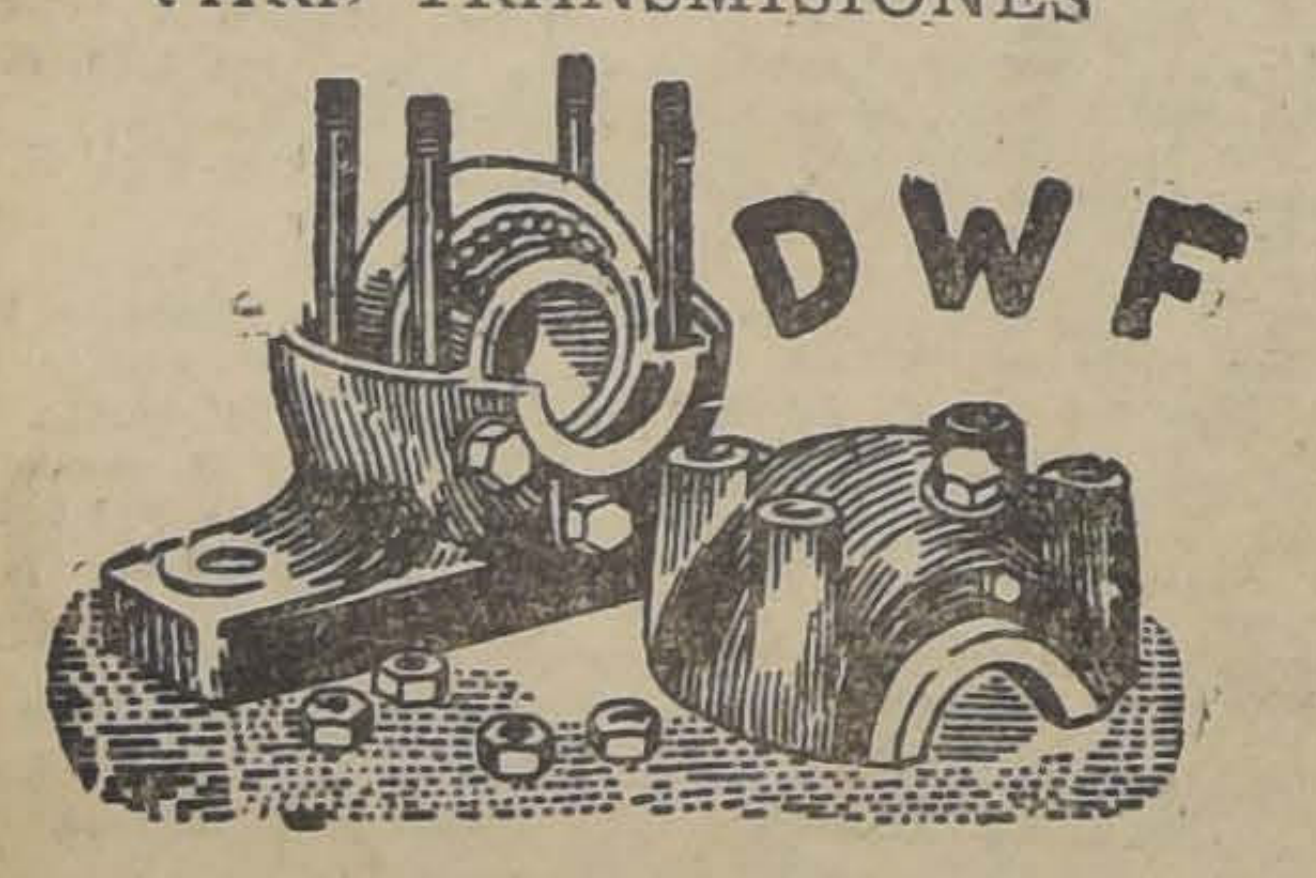

El que le conviene adoptar por su construcción sólida y esmerada, reduce considerablemente sus gastos de fuerza motriz y lubrificante, evitando muchas molestias que ocasionan los descansos corrientes.

Existencia de 20 a 100 m|m.

**LUER Y PAYE** SANTIAGO: San Antonio 164-176
VALPARAISO: Blanco 1263.
CONCEPCION: O'Higgins 855.

Casa importadora de Maquinarias para Imprenta y Papelería en general.

---

FABRICACION DE CAJONES
Y JABAS PARA FRUTAS

Tenemos para entrega inmediata Cajones Vineros y Litreros.

"LA REPUBLICA"
BARRACA Y FABRICA
DOMEYKO 2354 — TELEFONO N.o 182. PARQUE

---

# Señoritas

Necesítanse dos señoritas buena presencia, para cobranzas. Presentarse, de 7 a 8 P. M.
Bandera 542 2.o piso

---

## NECESITO

muy buenos maestros electricistas:
Av. Barroso N.o 390

---

## AVENIDA SALVADOR

A los propietarios y vecinos de esta Avenida y calles adyacentes, invítase a una reunión el Viernes 13 del presente, para tratar de mejoramientos del barrio.

Local: Avenida Salvador 1921, (esquina Lincoyán). Hora, 9 P. M.

LA COMISION.

---

## MUEBLERIA Y PELETERIA VIENESA

Se liquida en la mueblería Vienesa, Delicias 1120, toda la existencia de pieles, al precio de costo. Hay gran surtido de toda clase de pieles. Venta al contado y con facilidades de pago. Se reciben hechuras y composturas.

También se venden muebles con grandes facilidades de pago.

ENTREGA INMEDIATA
DELICIAS 1120

E. ZIMEND.

---

## Dirección General de Sanidad

### Propuestas Públicas

Pídense propuestas públicas para la adquisición de útiles en general, destinados a la Escuela de Enfermeras Visitadoras.

Las propuestas se abrirán el Martes 17 del actual, a las 11 A. M.

Datos y antecedentes en el Departamento de Educación Sanitaria (Segundo Pabellón-Ministerio de Higiene).

EL JEFE DEL DEPARTAMENTO.
17.-A.

---

VERMOUTH
Cinzano
DE FAMA MUNDIAL

---

## Casa-quinta

deseo arrendar por años

Cerca de carros con 5.000 m. m|o|m en la parte alta.

Datos indicando canon, a

L. V.—Casilla 2287

---

## $ 150.-

Terno sobre medida casimir de Fantasía y colores Negro, Azul, Plomo, Café, etc. Corte y hechura, garantidos

Sastrería

Blanco y Negro
SAN DIEGO 412

---

CONTRA
TOSES
CATARROS
BRONQUITIS
LARINGITIS
INFLUENCIA
Píldoras, Pastillas, Jarabe
CATRAMINA
BERTELLI
el remedio más eficaz

Aceite alquitrán, eucaliptus, ipecacuana.

Depósito en Santiago: Fratelli Castagneto. —León Arensburg.— Monti y Cía., Estado 110.

---

# Población San Román de Manuel Fischman

PARADERO 21 (ALAMOS INJERTADOS), CAMINO SAN BERNARDO, VENDE SITIOS
—— GRANDES FACILIDADES ——

REGLAMENTOS Y CONDICIONES VENTAJOSAS PARA LOS COMPRADORES

Artículo 1.o Cada comprador puede tomar posesión inmediata, habiendo pagado la primera cuota.

2.o Cada comprador al empezar a edificar su sitio, los primeros seis meses, no se le exige el pago, en caso que no pueda.

3.o A cada comprador se le facilita fierro para techar su casa, abonando el 50 por ciento del valor y el saldo a un año plazo, sin intereses.

4.o Todos los sitios están plantados de viñas y árboles frutales y que atendiéndolos el comprador puede casi recompensar el pago de la cuota que le corresponde.

5.o Esta población cuenta con agua potable en abundancia, luz eléctrica, tranvías, autobuses cada diez minutos Santiago-San Bernardo.

6.o Unica población que cuenta con el porvenir para los compradores, con la reconstrucción de la gran Avenida Santiago-San Bernardo, que después los compradores pueden contar con triplicar el capital invertido.

7.o En caso que el comprador no pueda continuar pagando y quiere hacer traspaso de su sitio a otra persona, se reconoce al nuevo comprador que toma posesión del terreno todo el valor abonado por el primero.

8.o Los sitios que ofrece en venta esta población son de las siguientes dimensiones, hay de: 10x30, 10x35, 10x60, 15x60 y 10x70 con salida a dos calles.

El precio de los sitios es de $ 1,800 hasta $ 15,000, pagaderos desde $ 40 mensuales o $ 10 semanales y $ 400 mensuales o $ 100 semanales.

9.o Teniendo pagado el comprador el 50 por ciento del valor de su compra, en caso de fallecimiento se dará por cancelado dicho sitio a beneficio de la viuda.

**La oficina ubicada en esta población atenderá al público los DIAS DOMINGOS Y FESTIVOS, TODO EL DIA**

**SANTIAGO, EJERCITO 670 — DIARIAMENTE DE 9 A 6 P. M.**

---

## Mármoles

De todos colores, para muebles, gradas, construcciones, sepulturas, urnas, lápidas, jardineras para nichos, vende y ejecuta: MARMOLERIA, CASTRO 78.—Casilla N.o 1263.—Teléfono Inglés N.o
—— SANTIAGO ——

---

## MUEBLES

de todas clases, precios sumamente bajos y con GRANDES FACILIDADES DE PAGO, vende.

MUEBLERIA
"LA REPUBLICA"
BANDERA 536

CONSULTE NUESTROS PRECIOS

---

FABRICACION DE CAJONES
Y JABAS PARA FRUTAS

Tenemos para entrega inmediata Cajones Vineros y Litreros.

"LA REPUBLICA"
BARRACA Y FABRICA
DOMEYKO 2354—TELEFONO
N.o 182. PARQUE

---

## CARMEN 315

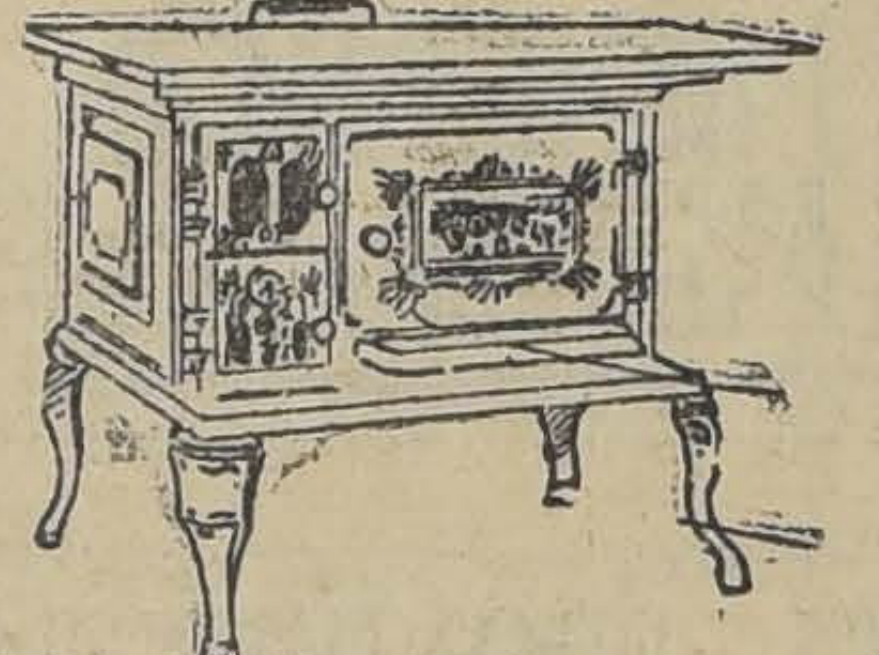

## MENAJE CASA FAURE

---

HERNIAS

Bragueros, elásticos, fajas con pelotas neumáticas, piernas, brazos artificiales, aparatos ortopédicos, muletas.

**Chappuis y Theóduloz**
ARTURO PRAT 346—CASILLA 409
Unicos especialistas en Chile

---

## Muebles

DE COMEDOR, DORMITORIO, ESCRITORIO

A precios sumamente bajos con grandes facilidades en el pago, vende

## La San Antonio

MONEDA 952
FRENTE CASA MUZARD

---

## Casa Messina

Pasaje Matte N.o 20
Al lado Librería Tesche

Regala calcetines de seda para caballeros a

## $ 3.90

Inmenso surtido en Medias y ropa interior para señoras a precios de Fábrica

16-A.

---

## Mueblería COLON

56 — BANDERA —58

GRANDES REBAJAS DE PRECIOS

NUEVO Y ESPLENDIDO LOCAL

---

## SEÑORES CONSTRUCTORES, PROPIETARIOS Y ARRENDATARIOS

Por acuerdo de los acreedores de la Suc. Madariaga, se liquidan todas las existencias de la

## Gran Papelería Madariaga

54 — AHUMADA — 54

al precio de costo menos un 30 o|o que han acordado los mismos acreedores.

Hay más de 200 mil rollos de papel de diversos precios y calidades.

EL LIQUIDADOR.

---

# AVISO

De acuerdo con lo dispuesto en el decreto del Ministerio de Hacienda N.o 1265, de 30 de Julio ppdo., se piden propuestas públicas cerradas para la enajenación de bonos autorizados por Ley N.o de 29 de Noviembre de 1921, a fin de atender a los gastos de longación de la canalización del Mapocho hasta por una suma produzca $ 4.300,000 en billete.

Estos bonos ganarán un interés de 8 o|o anual y serán amortizables en cinco años, estando exentos de las contribuciones fiscales y municipales y se entregarán por parcialidades en las fechas que a continuación se indican: $ 1,000,000 el 1.o de Setiembre del presente $ 1.000,000 el 1.o de Enero de 1927; $ 1,300,000 el 1.o de Setiem de 1927, y $ 1.000,000 el 1.o de Enero de 1928.

Las propuestas se abrirán en la sala del Director del Tesoro día Viernes 20 del presente a las 3 P. M

EL SECRETARIO

---

## 970-AGUSTINAS-970

PAPELES PINTADOS, últimas novedades, a precios muy bajos.

**DESDE $ 0.55 ROLLO.**
**GUARDAS $ 0.40 la tira.**

No olvidarse: AGUSTINAS 970 — Teléfono 4832.

ELIAS PINSTEIN

---

## FERROCARRILES DEL ESTADO

## AVISO

RAMAL DE CARTAGENA

A partir desde el 7 del presente se restablecerá la carrera de siguientes trenes·

Omnibus N.o 49, diario. Sale Alameda 13.15. Llega a Melip 14.36.

Omnibus N.o 54, diario. Sale Melipilla 6.42. Llega a Alam 8.28.

Local 6-TL, diario. Sale de El Monte 6.45. Llega Alameda

Tren local N.o 9-TL., seguirá corriendo hasta Melipilla. Sale Alameda a las 18.45 para llegar a Melipilla a las 20.07.

EL ADMINISTRADOR DE LA II ZO

---

## RESTABLECIMIENTO DE LA CARRERA DE LOS TRENES TURNOS N.os 17-18 ENTRE ALAMEDA Y TALCAHUANO

A partir del Jueves 12 del presente, se restablecerá la carrera de trenes nocturnos N.os 17 y 18, entre Alameda y Talcahuano.

Se adelantará a las 7.30 la hora de partida de Alameda del no N.o 17 a Talcahuano, y se dará en Rancagua una detención de minutos para la comida.

El itinerario del nocturno N.o 17 de Rancagua al sur será el vigente antes de la suspensión de este tren. El nocturno N.o 18 de Talcahuano a Alameda correrá también con su mismo itinerarios ant El servicio de coches dormitorios se efectuará en la siguiente for

**DE ALAMEDA A TALCAHUANO y vice-versa.** Diario.
**DE ALAMEDA A TEMUCO.**—Lunes, Martes, Miércoles, Vier Domingos.
**DE ALAMEDA A VALDIVIA.**—Sábados.
**DE ALAMEDA A OSORNO.**—Jueves.
**DE OSORNO A ALAMEDA.**—Sábados.
**DE VALDIVIA A ALAMEDA.**—Lunes.
**DE TEMUCO A ALAMEDA.**—Martes, Miércoles, Jueves, Vier Domingos.

Para mayores datos y para reserva de camas se puede recurrir Oficina de Informaciones de la Empresa, Huérfanos 1153.

EL DIRECTOR GENERAL.

---

Solicítase propuestas públicas para el 10 de Noviembre próximo, p el suminisro de los siguientes materiales: accesorios para la cons ción de frenos de aire del equipo: acero, bombas, cañerías, coplas, c espátulas, llaves, martillos, remaches y compresoras portátiles.

Bases y antecedentes en la Sección Pruebas del Departamento de Materiales y Almacenes (Estación Alameda).

Santiago, Agosto 5 de 1926.

El jefe del Departamento de Materiales y Almacenes.

---

## PROPUESTAS PUBLICAS POR MATERIALES, UTILES, ETC.

| | | |
|---|---|---|
| | **EL DIA 31 DE AGOSTO DE 1926** | |
| Grupo N.o 33.— | Repuestos para locomotoras, coches y carros.. .. .. .. .. .. .. .. .. .. | $ 3.188,5 |
| | **EL DIA 5 DE AGOSTO DE 1926** | |
| Grupo N.o 35.— | Repuestos para auto-carriles y para calentadores Worthington.. .. .. .. .. | $ 95,9 |
| | **EL DIA 20 DE AGOSTO DE 1926** | |
| Grupo N.o 36.— | Materiales para Señalización, Telégrafos, Teléfonos y Timbres.. .. .. .. .. | $ 410,5 |
| Grupo N.o 37.— | Materiales eléctricos para sub-estaciones, líneas aéreas y alumbrado.. .. .. .. | $ 65,00<br>$ 21,00 |
| Grupo N.o 38.— | Muebles y útiles.. .. .. .. .. .. .. .. | |

EL JEFE DEL DEPARTAMENTO DE MATERIALES.

---

## RESTABLECIMIENTO DE LA CARRERA DE LOS OMNIBUS N.os 25|26, ENTRE ALAMEDA Y CARTAGENA

Desde el 15 del actual se restablecerá la carrera de los ómnibus N.os 25|26, entre Alameda y Cartagena, de acuerdo con los mismos itinerarios vigentes antes de su suspensión, a saber:

Omnibus N.o 26.— Sale Cartagena 7.45. Llega Alameda 11.23.
Omnibus N.o 25.— Sale Alameda 16,25. Llega Cartagena 19.25.

Desde la misma fecha indicada, se suprimirá la prolongación a Melipilla del tren local N.o 9-TL. a El Monte.

EL DIRECTOR GENERAL

## ENCONTRO LA MUERTE EN LA VIA FERREA

### UN AUTOCARRIL ATROPELLO A LA VICTIMA EN LAS CERCANIAS DE LA ESTACION DE RENCA

Desde la comuna de Renca fué conducido ayer a la Morgue el cadáver de [illegible]lia Bustos Bustos.

La Bustos fué víctima de un accidente que le costó la vida.

En circunstancias que transitaba por la línea férrea fué atropellada por un autocarril con tan graves consecuencias que le produjo la muer.

Con las primeras investigaciones hechas se ha podido etsablecer que la Bustos hacía 30 años que se encontraba asilada en El Buen Pastor, de cuyo establecimiento había desaparecido en uno de estos últimos días.

Se cree que la Bustos se hallaba con las facultades mentales perturbadas.

Hoy se dará cuenta por la autoridad respectiva de este hecho al juez del crimen de turno señor Erazo, para su conocimiento.

## Una estafa que pudo ser considerable

### GRACIAS A LA ACTIVIDAD DESPLEGADA POR LOS INTERESADOS SE EVITO EL GOLPE

Representantes de la Casa Gibbs y de la Casa Besa se presentaron a la justicia denunciando una estafa de que habían sido víctimas.

Un comprador se presentó a la primera de las firmas nombradas, adquirió un auto "Ruby" de valor de $ 14,000 y adelantó cheques por 5,000 pesos, llevándose la máquina.

Después adquirió de la otra casa nombrada un auto "Dodge", por 18 mil pesos, y dió en cheques 7,000, y también retiró el coche.

Pero los cheques resultaron sin fondos.

Se practicaron las investigaciones del caso y se encontraron los autos en calle de Santa Mónica N.o 250, donde fueron retenidos por la justicia.

Recuperados los coches, ahora se busca al comprador a fin de que explique qué clase de negocios estaba practicando con las casas comerciales denunciantes.

## Un pilluelo que se iniciaba

### PERO FUE SORPRENDIDO CUANDO AUN LE QUEDABAN DIEZ PESOS DEL FRUTO DE SUS ESFUERZOS DELICTUOSOS

Fué la ocasión lo que le hizo robar. . .

Entró a un departamento que se hallaba sólo y como encontrara allí un abrigo, se lo colocó con toda desvergüenza y salió tan campante.

Después dirigió sus pasos a una agencia donde recibió a cambio de ese abrigo al suma de $ 50.

Pero el dueño de la especie tan pronto como notó su desaparición, dió cuenta a la Sección de Seguridad y ésta inició las investigaciones logrando encontrar al autor que era un pilluelo que empezaba la carrera.

Interrogado y después de varias evasivas se logró descubrir el pastel.

El hecho ocurrió en el Hipódromo Chile.

La justicia ya está en conocimiento de los antecedentes del granuja que se iniciaba con tan buenos auspicios, y a quien sólo quedaban diez pesos de los cincuenta.

## Por hacer una pregunta fué alevosamente asesinado

### EN LA MADRUGADA DE AYER FUE APREHENDIDO "EL CHUCHO", DEPUES DE DOS AÑOS DE FUGA

El servicio de rondas establecido por la Sección de Seguridad a fin de evitar los robos y desmanes de los rateros, está dando resultados inapreciables.

Junto con cuantos sospechosos se encuentran en los diversos barrios de la capital, pues no se deja ninguno sin recorrer, son también detenidos todos aquellos sujetos que en otros tiempos han estado en poder de la justicia a fin de no darles oportunidad para que se tienten nuevamente.

Este servicio ha permitido dar con sujetos que delinquieron en otra época y que lograron escabullirse sacándole el cuerpo a la justicia, pero que ahora están amenazados de caer en manos de la policía como le ocurrió ayer a Rafael Zavala Castañeda, que debía un homicidio del que estaba impune.

**EN VIVACETA 66**

He aquí el crimen del que fué protagonista Rafael Zavala Castañeda, quien desde ayer se encuentra en poder de la Sección de Seguridad.

**ERA UN 20 DE SETIEMBRE**

Se encontraban celebrando el aniversario y a la vez el cumple-años de la dueña de casa varios invitados en Las Hornillas N.o 66, donde tenía su domicilio Cecilio Pizarro Silva.

Todo era allí alegría como que el licor corría en abundancia para los asistentes a la tertulia que tan trágico fin debía tener horas más tarde.

Y como siempre ocurre, en las reuniones de esta clase, una vez que los tragos habían hecho sus afectos, por una causa baladí se inició un altercado entre algunos contertulios que fueron arrojados a la calle por Pizarro y los cuales en venganza empezaron a apredrear las puertas.

**EL CRIMEN**

Zavala salió a la calle con un cuchillo, pero los sujetos huyeron, uno de los cuales cayó al canal.

En esos momentos pasaba por allí Abelardo Clavijo Lizana, quien interrogó al primero, lo que ocurría, recibiendo como contestación una puñalada.

La herida fué mortal y la víctima no se levantó más por sus propios esfuerzos.

Cirilo Muñoz, contra quien iba dirigido el golpe, se había salvado gracias a la caída providencial.

Algunos vecinos que fueron en auxilio de la víctima, comprobaron que ésta ya no necesitaba ninguna clase de atenciones, pues había dejado de existir.

Se llamó a la policía, pero llegó cuando el culpable ya había emprendido la fuga.

**PROFUGO DE LA JUSTICIA**

Fueron inútiles las diligencias que se hicieron en esa época para dar con el culpable.

Zavala, consciente de la barbaridad que había cometido y de la responsabilidad que tenía encima, huyó del sitio de su crimen a fin de no caer en manos de la policía.

Y tan bien lo hizo, que no fué encontrado en parte alguna a pesar de los esfuerzos que se desplegaron en este sentido.

La víctima fué sepultada, el proceso siguió todos sus trámites, declararon numerosas personas, y sólo el asesino estaba impune.

El hecho había ocurrido el 20 de Setiembre de 1924, y a pesar del tiempo, el culpable se encontraba gozando de la más completa libertad.

Quizá confiado en su buena estrella, el hombre salió de su escondite para recorrer algunos barrios de su predilección.

**RECONOCIDO**

En la madrugada de ayer una de las rondas que hacen el servicio por el barrio Independencia, aprehendió a varios sospechosos, los que fueron trasladados a la Sección de Seguridad.

Aquí después de ser interrogados, uno por uno, se procedió a reconocerlos por sus hechos acumulados en los prontuarios.

Y en una de estas diligencias fué identificado Zavala, que había sido aprehendido en el barrio Independencia junto con los sospechosos.

El hombre había caído en poder de la autoridad a los dos años después de su crimen.

No le quedó otro recurso que confesar su culpabilidad y dar los detalles relacionados con ese hecho que estaba ya casi olvidado y que fué denunciado en su oportunidad por José Arraño Garcés, domiciliado en Mapocho 2352.

## DE MORTALES CONSECUENCIAS FUE EL GRAVE ACCIDENTE

### EL JOVEN CADETE TRONCOSO DEJO DE EXISTIR A CONSECUENCIAS DEL ATROPELLAMIENTO DE QUE FUE VICTIMA

El accidente de que fué víctima antenoche el joven cadete de la Escuela Militar, don Jorge Troncoso Arias, alcanzó fatales consecuencias.

Conducido a la Asistencia Pública, con la pierna derecha fracturada, y el brazo del mismo lado con lesiones graves, dejaba de existir en ese establecimiento a las horas después.

En la tarde de ayer se nos informó que el juez del crimen de turno señor Erazo, había ordenado que se practicara la autopsia al cadáver del desgraciado cadete, operación que deberá llevarla a cabo el doctor señor Toro Amor.

Como se sabe, el accidente de que fué víctima el joven Troncoso ocurrió en circunstancias que iba a subirse en un tranvía, haciéndolo con tan mala suerte que fué cogido por el acoplado con las trágicas consecuencias que se conocen.

El tranvía causante de la desgracia fué uno de los que hacen la carrera a San Bernardo.

En los mismos instantes de producirse el accidente, un guardián de la 6.a Comisaría, aprehendió al maquinista que gobernaba el tranvía por la responsabilidad que pudiera afectarle y quien fué puesto ayer a disposición del juez del crimen, quien empezó a instruir el sumario respectivo.

## Chocan dos góndolas

### VARIOS PASAJEROS RESULTARON LEVEMENTE HERIDOS

Ayer en la tarde se produjo un accidente en Ejército esquina de Gorbea.

En ese sitio chocaron dos góndolas del servicio público, la N.o 5183, gobernada por Enrique Jorquera y la N.o 5177, por Luis Núñez.

A consecuencias del choque resultaron heridos levemente María González Muñoz, Esmeralda Muñoz, Humberto Parada y tres más que fueron remitidos a la Asistencia.

El chauffeurs, Jorquera, resultó también herido. Muñoz fué aprehendido por guardianes de la 6.a Comisaría.

¡Qué pronto contiene la caída del pelo una fricción diaria de DANDERINA!

Danderina. M. R. A base de ácido salicílico.

## Son $ 4,000 los que teme perder

### SIEMPRE QUE SE ENCUENTRE AL COBRADOR AUSENTE CREE RECUPERARLOS

El comerciante don León Budnevitch se ha presentado a la justicia denunciando el siguiente caso:

Dice que un cobrador que estaba encargado de pasar las facturas a su clientela ha desaparecido misteriosamente.

Lo raro para el denunciante es que junto con no ver más a su cobrador, tampoco ha visto el resultado de 4 mil pesos en cobranzas que debió haber percibido de su clientela.

Y como teme ser víctima de una estafa, por la suma indicada, ha hecho el reclamo del caso para que la justicia ordene que se investigue el paradero del cobrador.

## VIDA OBRERA

## El impuesto al ganado preocupa a la Sociedad Gremio de Abasto

Los comerciantes del gremio de abasto han estado preocupados últimamente con motivo de la carestía de la carne, debido a que no entrá ganado argentino por estar la cordillera cerrada y por que vence la derogación del impuesto en el próximo mes.

La Sociedad Gremio de Abasto ha citado a su directorio para hoy a las 7 P. M., en su local, Arturo Prat N.o 1342. La asistencia es obligatoria para los señores Manuel Solar B., Hildebrando Lagos, Manuel Araya, Elías Basualto, Alfonso Orellana, Teodoro Belenguer, David Amaro, Aníbal Campos, Víctor Ibarra y Pedro Vergara C.

## Fallecimiento de un socio de la Sociedad Dávila Baeza

Víctima de una larga enfermedad ha dejado de existir el señor Manuel A. Peña González, antiguo y meritorio miembro de esta colectividad.

A los funerales que se efectuarán hoy a las 4.30 de la tarde, se nos encarga invitar a las sociedades amigas y socios en general.

El cortejo partirá desde la capilla del Hospital de San Juan de Dios, Delicias esquina de Santa Rosa.

En caso de lluvia, el cortejo será en coche.

ALERTA FUMADORES

Estan en venta los nuevos CIGARRILLOS RECORD

CALIDAD Y PRESENTACION INCOMPARABLE

PRECIO de COMBATE $0.30

con regalos en dinero de 5 a 1000 pesos

## Centro Camilo Ortúzar

### SE PREPARA UNA MANIFESTACION A UN PROFESOR

Los alumnos de la Escuela Comercial Nocturna que mantiene este Centro, ofrecerán hoy una manifestación al profesor don Armando [illegible]reira, como una prueba de reconocimiento a su desinteresada labor en favor de la instrucción técnica de muchos jóvenes modestos.

Consistirá ésta en un té, que se servirá en el local de la mencionada institución.

**CENTRO SOCIAL FAMILIAR "LOS COPIHUES".** — Con entusiasmo se prepara una velada para el 16 de Agosto a beneficio de los fondos sociales.

¿Le ha convertido el estreñimiento en un inválido?

¿Se ve Ud. obligado a sentarse a un lado mientras que los demás disfrutan de buena salud?

El estreñimiento, según las principales autoridades médicas, nunca causa directamente la muerte del enfermo, pero envenenando constante y paulatinamente el sistema, lo hace propenso a contraer el Mal de Bright, excesiva presión en la sangre, apoplejía y sinnúmero de padecimientos y desarreglos mentales y nerviosos.

El uso del Nujol lo librará del estreñimiento, destruyendo con esto una de los principales causas de las enfermedades. A diferencia de los laxantes, cuyo uso continuo hace crónico el estreñimiento, el Nujol facilita la evacuación regular y completa, sin lastimar ni cansar los músculos intestinales.

El Nujol puede tomarse, indefinidamente, sin efectos nocivos. Para asegurar la limpieza interna, debe tomarse regularmente, siguiendo las instrucciones que van en la botella. El Nujol obra suavemente y sin causar dolor o molestia.

Compre hoy mismo una botella de Nujol en la botica, y empiece a disfrutar las delicias de una salud robusta.

De venta en todas las farmacias

Nujol MARCA REGISTRADA para el estreñimiento

STANDARD OIL CO. (New Jersey), E. U. A.

Distribuído por West India Oil Co., Santiago

## REUNIONES SOCIALES

**Sociedad Juan M. Dávila Baeza.**— Sesión ordinaria de directorio, hoy a las 9 P. M.

**Sociedad Confederación Arte Culinario.** — Junta general, hoy a las 3.30 P. M.

**Sociedad Dueños de Góndolas La Palma.**— Se cita al vicepresidente para tratar, entre otros asuntos, lo relacionado con la escuela nocturna que desea mantener la institución. Local: Bandera 839.

**Junta Central de la FOIC.**—Hoy Jueves a las 7 P. M., en Eleuterio Ramírez 1357, celebrará sesión extraordinaria.

**Unión en Resistencia de Hojalateros y Gasfiters.**—Cítase para mañana a las 6.30 P. M., a asamblea general, en Castro 359. La citación es para todas las casas sanitarias y especialmente a los talleres.

**Sociedad de Pintores Miguel Angel.**— Cita para hoy a las 8 P. M., a la comisión de contabilidad, y a junta general ordinaria, a la misma hora, en A. Prat 1242.

**Federación de Empleados a Contrata de los Ferrocarriles.**—Junta general para el Domingo próximo, a las 2 P. M., a fin de tratar lo relacionado con la celebración del aniversario social y bendición del estandarte.

**Unión Sindical de Confiteros y Pasteleros de Chile.**—Cita a la comisión de propaganda y recaudadores, para hoy a las 6 P. M., en Bandera 542.

**Liga Nacional de Arrendatarios 8.o Sector.** —Cita a los arrendatarios de este sector a la asamblea ordinaria de esta noche, en Blanco esquina de Bascuñán Guerrero.

**Federación Obrera Local adherida a la F. O. R. Ch.**—Se cita para mañana a las 6 P. M. a asamblea a todos los gremios que componen la Local, para tratar sobre la ley 4054. Local: Huemul 649.

**Conjunto Artístico Sindical Carmelo y Praga.** —Cítase a ensayo para hoy a las 8.30 P. M., en el local de costumbre.

**Sindicato Nacional de Pintores.**—Asamblea plena, mañana a las 6 P. M., en Bandera 657.

**Sindicato Blanco de Chauffeurs.**—Reunión general, hoy a las 9 P. M., en Bandera 657.

**Centro Social 12 de Enero.**— Cítase para hoy a reunión general, a las 9 P. M., en Gálvez 870.

## Sociedad del Rodado a Tracción Animal "San Miguel"

En asamblea general última se tomaron los siguientes acuerdos:

1.o Pedir al presidente de la Junta de Vecinos de San Miguel, un pronto pronunciamiento sobre la solicitud de prórroga y reforma, del reglamento de caballerizas.

2.o Solicitar los servicios profesionales de un abogado para la defensa de los socios.

3.o Invitar a una próxima asamblea al señor Manuel J. Martínez, delegado de la Tracción Animal, al Consejo Superior del Tránsito, para imponerlo del sentir de este gremio.

4.o Inaugurar oficialmente la sociedad el primer Domingo de Setiembre.

5.o Como reconocimiento de la labor de sociabilidad en bien de la tracción animal, elegir miembros honorarios a los señores Pedro Troncoso y Plácido Rodríguez; y

6.o Celebrar junta general el Domingo 15 del presente a las 11 A. M. en el local de costumbre.

**SOCIEDAD DE S. M. LA AURORA.** — Junta general, hoy a las 8 P. M., en Arturo Prat 1242, con el objeto de seguir tratando asuntos de importancia.

Se avisa a los socios que tienen este mes de plazo para cancelar la cuota extraordinaria de bodas de plata.

Se hace presente a los socios de La Fraternidad, que deben pasar por secretaría todo los Jueves, a la hora de sesiones a inscribirse en el libro de registros de la Sociedad "La Aurora".

**CENTRO ESTUDIO Y PROGRESO.** — Hoy a las 8 P. M. se llevará a efecto el baile en honor del excampeón de vals de Chile, don Julio Dell'Orto Prieto.

## Actividades de la Unión General de Obreros Metalúrgicos

Este organismo, que durante este último tiempo ha atravesado por un período de inactividad debido a la aguda crisis de trabajo que afecta al país, inicia una extensa campaña de agitación para reorganizar definitivamente el gremio.

Para ésto el directorio ha lanzado un manifiesto a los metalúrgicos de Santiago, convocándolos a una importante reunión que se efectuará hoy a las 6 1|4 P. M., en e lsalón social, Huemul 649. Un antiguo luchador obrero hará una breve disertación durante esta asamblea.

Los puntos principales a tratar son:

1.o Situación social y financiera de la organización.

2.o Reorganización del gremio; y

3.o Ley 4054.

A esta reunión se invita especialmente a los obreros de los siguientes establecimientos: Torretti, Martman, Rabanello, Mina Bove, Barbaglia, Carroza, Wainer, Grajales, Alba y a todos los metalúrgicos en general.

**EL 6.o ACTO CULTURAL DEL CENTRO "BOGOTA".** — El Domingo 22 del presente a las 10 A. M. en el Teatro Rogelio Ugarte. El Centro Bogotá realizará el 6.o acto de extensión cultural.

**CENTRO FAMILIAR FERROVIARIO.** — Hoy a las 8 P. M., habrá sesión de directorio.

Mañana habrá interesante conferencia y en combinación con números de variedades.

Se invita a las sociedades obreras y de empleados.

La entrada es libre.

## Alcantarillados Domiciliarios

### EJECUCION OBLIGATORIA

Por decreto supremo N.o 2443, de 31 de Julio próximo pasado, expedido por el Ministerio del Interior, se ha dispuesto lo siguiente:

**DECRETO:**

1.o — Declárase obligatoria la ejecución de los servicios de Alcantarillado domiciliario en el plazo de cinco meses, a contar desde el 1.o de Agosto próximo en los siguientes inmuebles, ubicados en las calles que se expresan, de esta capital.

a) Inmuebles del costado Sur de la Avenida Matta, entre la Avenida Vicuña Mackenna y calle Santa Rosa;

b) Inmuebles del costado Oriente de la calle Santa Rosa, entre Avenida Matta y Zanjón de la Aguada;

c) Inmuebles de ambos costados de la calle Amazonas, entre las calles San Isidro y Santa Rosa;

d) Inmuebles de ambos costados de la calle Santa Elvira, entre el rincón, o sea, desde 160 metros al Oriente de la calle Víctor Manuel y la calle Santa Rosa; y

e) Inmuebles de ambos costados de la calle Víctor Manuel, entre el Hospital Manuel Arriarán y la calle Santa Elvira.

2.o — Los inmuebles que quedan comprendidos en esta nueva zona deberán pagar la contribución de alcantarillado a partir desde el 1.o de Enero de 1927.

3.o — La Dirección del Alcantarillado y Pavimentación de Santiago podrá, respecto a aquellos inmuebles en los cuales no pueda construirse la respectiva instalación de alcantarillado por encontrarse atravesado por alguna acequia de ciudad que deba seguir subsistiendo, prorrogar el plazo fijado en el número 1.o del presente decreto, o bien eximirlos temporalmente de la obligación de construir su servicio de alcantarillado, debiendo fijarles un nuevo plazo en el momento que estime oportuno o en que haya desaparecido la causal de esta eximición, para que ejecuten esas obras.

4.o — Los inmuebles eximidos no pagarán la contribución de alcantarillado hasta que no se les fije nuevo plazo para la ejecución de sus servicios domiciliarios de alcantarillado o los ejecuten voluntariamente.

En consecuencia, en los inmuebles indicados se debe ejecutar sus respectivas obras de alcantarillado dentro del plazo señalado, que vence el 31 de Diciembre del presente año, en conformidad con las disposiciones reglamentarias vigentes, cuya aplicación, como también toda consulta relacionada con la materia, tiene a su cargo la Dirección del Alcantarillado y Pavimentación de Santiago, en la Avenida Delicias N.o 1121.

Santiago, 6 de Agosto de 1926.

EL DIRECTOR.

## Federación de Empleados a Contrata de los Ferrocarriles

### FALLECIMIENTO DE UNO DE SUS MIEMBROS

Víctima de una penosa enfermedad dejó de existir anteayer, el socio de esta institución don Zoilo Campos Torres que desempeñaba el cargo de jefe de estación de Angostura.

Sus restos llegarán hoy, a las 12 M. a esta capital y en un tren especial que saldrá de la Estación Alameda, a las 4 P. M., serán conducidos a la de Mapocho y desde aquí al Cementerio General.

Se nos pide encarecer la asistencia a los funerales a los miembros de la institución afectada y a los de instituciones amigas.

## Sociedad Unión de Peluqueros

Esta noche se reunirá la junta general con el objeto de tratar la cuestión referente al descanso dominical y continuar el debate sobre la ley 4054.

Mañana habrá sesión extraordinaria de directorio con el objeto de autorizar la adquisición de los terrenos en que se levantará la población para la Sociedad.

—Con buena asistencia se desarrolló anoche la charla que la comisión de estudios sociales había organizado y en la cual se trató lo relacionado con la implantación de la ley de seguro obligatorio.

## Unión Sindical de Panificadores

Se cita a los delegados de la Junta y a los directorios de los sindicatos a la reunión que se celebrará hoy, a las 6 P. M., en Castro 359.

En esta reunión se tomarán todos los acuerdos relacionados con la celebración del mitin del Sábado 14.

También se tratará la proposición presentada en sesiones anteriores sobre la imprenta del gremio, proyecto que debe resolver la sesión de hoy.

**CIRCULO SOCIAL MAGALLANES MOURE.** — En sesión celebrada últimamente, este Círculo tomó los siguientes acuerdos:

1.o Reabrir su local social el Sábado 14 del presente, a las 6 P. M. y proseguir sus actividades como de costumbre.

2.o Aceptar el contrato con el nuevo Conjunto Orquestal.

3.o Facilitar su local a la institución que lo solicitó, para dar conferencias sobre temas sociales e instructivos.

4.o Reintegrar los miembros del Directorio en la próxima reunión.

5.o Poner en vigencia los nuevos carnets sociales.

6.o Reabrir el libro de Registros para la admisión de nuevos socios.

**SALON TEATRO I. W. W.** —(Nataniel 1057). — El Domingo a las 3 P. M., dictará una conferencia el presbítero don Guillermo Viviani, sobre un tema de actualidad social. Habrá también una velada literario-musical por el Conjunto "Rojas Gallardo".

## El Congreso Social Obrero envía un saludo a los obreros ecuatorianos

Con motivo de la conmemoración de las fiestas del país hermano, el Congreso Social Obrero envió al Excelentísimo Ministro del Ecuador, un mensaje de saludo para los trabajadores ecuatorianos:

"Excmo. señor don R. Elizalde.— Presente. — El Congreso Social Obrero de Chile, organismo constituído por delegados de las sociedades mutualistas del país, no puede dejar pasar estas fechas inmortales de la historia de los pueblos.

El Congreso Social Obrero, al asociarse al justo regocijo del aniversario de emancipación política del Ecuador, pueblo cuyos hijos han sabido mantener la lealtad de una amistad sincera, de solidaridad efectiva, ha considerado:

1.o Que hay un imperioso deber de entablar relaciones de amistad entre las colectividades obreras de los países latino americanos.

2.o Que los obreros del Ecuador, y especialmente los organizados, deben saber que en Chile se les aprecia y estima con sinceridad.

Acuerda:

1.o Enviar a las colectividades obreras ecuatorianas, por intermedio del Excmo. Ministro señor Elizalde, su más cordial saludo y fraternales votos de amistad, cristalizado en un fervoroso anhelo de solidaridad, en el día de su independencia nacional.

2.o Veríamos con sumo interés el intercambio recíproco de relaciones para que tengan resultados prácticos de bien común, haciendo efectivo el sueño de Simón Bolívar, sobre la unión de los países latino-americanos, cumpliendo con nuestras conciencias y con las exigencias de la hora presente.

Por el Congreso S. Obrero. —(Firmados). — Vicente Baeza O., Presidente. — Juan Ignacio Moya, Secretario".

## Los miembros de la Sociedad [illegible] irán el Domingo al Volcán

La Comisión de Excursiones y Deportes de esta institución, está organizando para el próximo Domingo, un viaje al Volcán, con el objeto de admirar los paisajes de la cordillera.

Entre los miembros de la institución mencionada existe vivo interés por participar en esta excursión.

Las adhesiones las reciben en el local de la Sociedad el tesorero de la comisión organizadora, y valen $ 10.

## Acuerdos del Congreso Social Obrero de Chile

En la última asamblea de delegados se tomaron los siguientes acuerdos:

Aceptar los poderes de la señorita Rosa González Madrid y señor Generoso Hernández, por la Unión de Matronas y Unión de los Tipógrafos, respectivamente.

Nombrar delegados al Congreso Pedagógico de Setiembre, a los señores Román Godoy Aguirre y señora Villar de Castro.

Publicar una nota del señor secretario de la Presidencia de la República al Presidente del Congreso Social Obrero, sobre la lotería nacional.

Enviar un fraternal saludo a los obreros del Ecuador, con ocasión de su aniversario nacional.

Aprobar el informe favorable a los balances de tesorería.

Protestar ante el Ministerio de Previsión Social por no haber tomado en cuenta a los representantes obreros en las reformas a la ley 4054.

Nombrar una comisión para preparar fiestas en beneficio de los fondos del Congreso.

Quedó en tabla el informe de la comisión de Conclusiones y la cuestión salitrera y educacional.

Virginia Valli

Estrella popular de la UNIVERSAL

que es aún mas linda en la vida real que sobre la pantalla

dice:

"Ninguna mujer puede ser verdaderamente hermosa, sin poseer una hermosa dentadura. En Kolynos, he encontrado un medio seguro y digno de confianza para mantener limpios y atractivos mis propios dientes."

Virginia Valli

Usted puede conservar la belleza de su dentadura a través de los años si cuida el esmalte que forma la coraza protectora de la dentadura. Es fácil proporcionarle tal protección usando diariamente la Crema Dental Kolynos.

La Crema Dental Kolynos, eficaz; aunque benigno antiséptico, tiene precisamente esa misión. Usándola regularmente dos veces al día, quedarán destruidos los millones de microbios que pululan en la boca, y la dentadura permanecerá firme, sana y atractiva.

La Crema Dental Kolynos se prepara en forma concentrada. De ahí que un centímetro en un cepillo seco, sea suficiente. Cada tubo contiene bastante para cepillarse cien veces.

CREMA DENTAL KOLYNOS

629

Base: Alcohol, carbonato de calcio, jabón, sacarina, ácido benzoico, aceite de menta, timol, aceite de eucalipto, glicerina. M. R.

CIA. ELECTRO SIDERURGICA E INDUSTRIAL DE VALDIVIA

(SOCIEDAD ANONIMA EN FORMACION)

SUSCRIPCION DE ACCIONES.— Desde el Lunes 9 del presente queda abierta la suscripción de acciones de esta Compañía, según escritura extendida ante el Notario señor Javier Echeverría Vial.

Su valor es de $ 40 totalmente pagados, y los depósitos deben efectuarse en las Oficinas del Banco de Chile y Banco Alemán Trasatlántico.

Prospectos y pormenores pueden solicitarse en la Compañía, Edificio Banco Anglo, 4.o piso, Dptos. 19 y 26.

EL DIRECTORIO.

14-A

# AVISOS ECONOMICOS

**Sombreros de Paño Inglés, marca "King" $ 22 - Realizamos**

Depósito: ESMERALDA 872, (a 20 metros de 21 de Mayo)

"FABRICAS UNIDAS AMERICANAS DE SOMBREROS"

## 1.—Avisos judiciales

**REMATE.—POR ACUERDO DE LOS** interesados, el Viernes 3 de Setiembre próximo, a las 3 1|2 P. M., en presencia de los infrascritos y ante el Notario don Pedro N. Cruz (Palacio de los Tribunales) saldrá a remate la propiedad de gran porvenir situada en la calle de Gálvez N.o 297, esquina de Elcuterio Ramírez de esta ciudad. El mínimum para las posturas será de $ 60,000 al contado. Acto continuo saldrán también a remate los sitios N.os 525 y mitad del 524 de la manzana 43 de la Población "El Carmen", inmediato a la Plaza Bogotá, con lo edificado y plantado, y con una extensión de 360 varas cuadradas. Mínimum: $ 5,000 al contado. Demás bases y antecedentes en la Notaría del señor Cruz.—Narciso Sepúlveda F.—Horacio Passi P. A-30

**REMATE JUDICIAL. — PROPIEDAD** en Zapallar.—Juicio Aldunate contra Adrián de la Cuadra. Por resolución del juez del segundo Juzgado Civil de Mayor Cuantía de Santiago, se ha señalado la audiencia del 20 de Agosto próximo, a las 2 P. M., para que tenga lugar el remate de la Isla de los Pájaros Niños, ubicada en la Hacienda Cachagua, departamento de Ligua. Se rematará este terreno de gran porvenir. Es una propiedad de cerca de 60,000 metros cuadrados por el mínimum de $ 50,000, mitad al contado y la otra a 3 y 6 meses al 8 por ciento e hipoteca de la propiedad. Equivale a menos de 80 centavos metro, siendo que se ha vendido en Zapallar y no a orillas del mar a 10 y más pesos metro. Más detalles véase en "Los Tiempos" del 20 de Julio y en Catedral 2081, de 1 a 2.30.

**EN EL JUICIO MATUS CON SAN**fuentes, cobro de pesos, 5.o Juzgado Civil, se ha fijado el 2 de Setiembre próximo, a las 2 P. M., para el remate de los bienes embargados: Manzana A: Sitios 1, 4, 23, 24, 25 y 26, entre Mercedes Mira, Chiloé y Serrano. Manzana B: Sitios 9, 10, 19, 20, 21 y 22, entre Mercedes Mira, Serrano y San Francisco. Manzana C: Sitios 18 19, 20, 21, 8, 9, 10, 14 y 16 entre Mercedes Mira, San Francisco y San Isidro, y Manzana D: Sitios 3, 6 y 10, entre Mercedes Mira, San Isidro y deslindando al Oriente con varios propietarios. Las cuatro manzana indicadas deslindan también al Sur con varios propietarios. Se rematarán, además, los créditos embargados en este mismo juicio. Bases y antecedentes en la Secretaría del Juzgado.

## 2.—Arboles, plantas y semillas (Compra-venta)

**REALIZAMOS VARIEDAD ESCO**gida en árboles frutales. Vicuña Mackenna 393. Ag—19

**NARANJOS THOMPSON Y WA**shington vende Horacio Calvo, casilla 2875. 12—A.

**CEREZOS CORAZON PALOMA** grandes realizo y muchos otros árboles. — Vicuña Mackenna 2. 14-A.

**Productos NESTLE**

"LECHE CONDENSADA" Nestlé, "Lechera", cajón de 48 latas.

"HARINA LACTEADA" Nestlé, cajón de 50 latas.

"LECHE MALTEADA" Nestlé, cajas de 25 libras.

"LACTOGENO", Alimento para niños, Nestlé, cajón de 24 latas.

— AGENTES —

**Duncan, Fox y Cía.**

— SANTIAGO —

**URODONAL**

limpia el riñon

Gota
Reumatismo
Calculos
Arterio-esclerosis
Obesidad

Recomendado por el profesor Lancereaux, antiguo presidente de la Academia de Medicina de Paris en su *Tratado de la Gota.*

*Grandes Premios*

*Comunicaciones:* Acad. de Medicina, Paris 10 Nov. 1908. Acad. de Ciencias, Paris 14 Dic. 1908.

URODONAL lava el higado y las articulaciones, disuelve el ácido úrico, activa la nutrición y oxida las grasas.

Base: Urotropina y disolventes úricos. M. R.

Concesionarios: V. CORRY Y CIA.—SANTIAGO.

**PARALYMPHINE**

Yodo orgánico asimilable en su medio natural al "ALGA MARINA" asociado al hierro, manganeso y Fosfato de Cal.

Tratamiento racional del:

LINFATISMO, ANÉMIA, TUBERCULOSIS, GANGLIONAR, DEBILIDAD

*RECONSTITUYENTE GENERAL*

Unicos concesionarios para Chile: Victor CORRY et Cia, Monjitas 739, Santiago.

Base: Yodo tanino (alga marina), Extracto Fuci, manganeso y Fosfato de cal. M. R.)

**DURAZNOS FRUTALES ESTE** año treinta variedades $ 2 c|u., paltos grandes ingertados, $ 5; palmeras Fent, manzano Huidobro Deliciius. San Pablo 1159. 12—A

**VENDO LINDO DAZME FLORIDO** y un jazmín del Cabo. Huérfanos 2483. A-13

**QUINTA DE ARBORICULTURA, —** Realiza su existencia de árboles frutales y forestales desde $ 80 ciento. Delicias 1859.

**ALMACEN DE SEMILLAS MORAN**dé 717, recibió inmenso surtido bulbos, flores, hortaliza, arvejas, raygrass, tréboles. Alfalfa Provence.— Todo garantido. Precios bajos. 16—A.

**SE VENDEN PLANTAS DE AZA**leas y Camelias, en Pedro de Oña 52. A—14

## 3.—Automóviles, afines y accesorios. (Compra-venta y composturas)

**2,800 FORD SPORT, PARTIDA, CA**pota, para-brisa, amortiguadores, carburador Solex. San Antonio 796. A-13

**APROVECHEN: VENDO PRECIOS** ocasión tres automóviles y un autocamión europeo, 1 1|2 tonelada, todos perfectísimo estado, funcionamiento garantido. Verlos: Copiapó 1060. 12-A

**TENEMOS DIEZ MAGNIFICOS co**ches Hudson Speedster, turismo, coupé y limousine perfecto estado de marcha, grandes facilidades de pago. Escobar y Ebell Ltda., Delicias 1751. 15—A.

**FORD TURISMO, SEDAN Y LAN**daulet con grandes facilidades de pago y desde $ 2,500 ofrecemos varios. Escobar y Ebell Ltda. Delicias 1751. 15—A.

**CON 20 POR CIENTO AL CONTA**do y saldo grandes facilidades se pueden comprar buenos automóviles donde Escobar y Ebell Ltda., Delicias 1751. 25—A.

**VENDO DE OCASION BATERIA** Varta, 6-8 tipo Dudson, recién revisada y cargada: Avenida Pedro de Valdivia N.o 3000. 12-A

**ANTIGUA CARROCERIA Y GA**rage de Federico Lederman, Ruiz Tagle 183 y Delicias 3786 (antes Avenida España 47). Especialidad en resortes nuevos y composturas para coches, autos, góndolas y camiones, buen material larga práctica y precios módicos. 13—A.

**POR GONDOLA BROCKWAY per**muto casita 5 piezas buen material, sitio 320 metros cuadrados, pago diferencia. Vicuña Mackenna 456. 12—A.

**GONDOLA FORD, BUEN RECORRI**do, véndese ocasión. Madrid 664. A—12

**DE OCASION CARROCERIA DOS** asientos. Diez de Julio 384. 12-A

**DE OCASION FORD TURISMO,** perfecto estado. Diez de Julio 384. 12-A

**GONDOLA BROCKWAY CON RECO**rrido Alameda, perfecto estado. Ocasión. — San Diego 1270. 12-A

**VENDO AUTITO CAMION FORD.** Moneda 2251. 12-A

**VENDESE OCASION 2 RUEDAS** góndola Broockway traseras, de 32 x 5, con tambor y maza correspondiente. Tratar Diez de Julio 442. 12-A

**CAMION FORD RECIEN TERMI**nado vendo. Maestranza 1570. 13-A

**OCASION VENDO CAMION DE** una y media toneladas, con carrocería de carga en perfecto estado. Verlo en la tarde. Santa Rosa 1757. 13-A

**VENDO GONDOLA FORD, RECO**rrido Palma. Hipódromo 1220. A-12

**DUEÑOS DE FORD MODELO 1925.** Si quieren adquirir el modelo 1926, diríjanse a "Puelma y Cía. Ltda." Huérfanos 819-23. A-15

**GONDOLA, LA MEJOR MARCA ven**do, por apuro muy poco uso. Bascuñán Guerrero N.o 1298. 12A

**DIFERENCIALES CAMION FORD,** Protos completos carrocerías, resortes, repuestos diversos. Brasil 773. 12-A

**REPARACIONES DE FERRETE**ría, tapicería, pintura, automóviles, carruajes baratos y rápidos. Brasil 773. 12-A

**VENDO CAMION FORD, PERFEC**to estado, con neumáticos nuevos. Robles 486. 12-A

**VENDO AUTO DODGE, CINCO asien**tos, perfecto estado pintura, capota nueva. Verlo, tratar: Avenida Viel 1865. Pasaje Martínez. Casita 12. De 12 M. a 2 P. M. A—12

**COMPRO PATENTE DE AUTO Par**ticular, de primera. Miraflores 269. 15A

**AUTO FORD, VENDO. PURISIMA** 254. A-13

**VENDO 6 RUEDAS ALAMBRE Y** 4 masas para Ford, en $ 350. Franklin 1478.

**GONDOLA BROCKWAY BUS, RE**corrido Matadero, vendo o permuto por propiedad o auto. Mardones. Moneda 830.

**AUTOMOVIL DODGE, POCO USO,** vendo con facilidad de pago o permuto por casa. Compañía 1065, of. 24, Dávila 954. A-13

**AUTOMOVIL WILLYS VENDO** ocasión. Libertad 62. A-13

**COMPRO RUEDAS ALAMBRE PA**ra Ford, forros y herramientas buen estado. Vicuña Mackenna 640.

**CASI REGALADA VENDO GON**dola Catedral-Quinta por no poder atenderla. Bascuñán N.o 139. 16-A

**NEUMATICOS, CAMARAS, COM**posturas rápidas y garantidas ejecuta, Merced 12, frente Forestal, llegar Plaza Italia.

**CORTINAS GONDOLAS VENDO,** ocasión. San Pablo 5220. 13—A

**¡OCASION! VENDO CARROCERIA** de auto Ford, de carga. Rancagua 79. A—13

## 4.—Animales (Compra y venta)

**VACAS RECIEN PARIDAS, VENDO** dos, verlas de 8-10. San Pablo abajo, Chacra La Lora. A-12

**CABALLO VARA FIRME, SANO, —** Compro. Freire 684. 12A

**CABALLO NUEVECITO PERCHE**rón de retiro, vende, Avenida Valdivieso. Lado Fábrica de Paño. 13-A.

**VENDO TRES VACAS HOLANDE**sas con terneritos chicos, muy buenas lecheras. Maipú 85. 13-A

**VACAS PARIDAS, 15 LITROS PRO**badas, vendo. Sazié 2970.

## 5.—Alhajas, joyas, monedas (Compra y venta)

**BRILLANTES, JOYAS DE CUAL**quier valor compro por cuenta de casa extranjera. Dinero listo. Ahumada N.o 3. 27-Ag.

## 7.—Aves y pájaros (Compra y venta)

**BONITOS GALLOS CATALANES,** venden, Montolín 35. — Providencia. 12A

**HUEVOS PARA INCUBAR LE**ghorns, Catalanas y Plymouth de gallinas seleccionadas y de pata, vendo, Quinta Normal. Puetra Catedral. 12A

**HUEVOS FINOS INCUBAR, NUEVE** pesos docena. Ñuñoa, San Gregorio 2836, cerca Macul. 12-A

## 8.—Avisos varios

**SE HACEN LLAVES Y SE COMPO**nen armas finas. Augusto Graf, San Diego 83. Ag. 21

**SUELERIA LA MOCHITA, SAN** Diego 1316, frente a la calle Santiago. Por tener curtiembre propia vende a los más bajos precios de plaza. Completo surtido de materiales para zapateros y talabarteros. A-14

**SEPULTURA TRASPASO EN EL** Cementerio Católico. Ahumada 178. 12-A

**FABRICA CARTONAJE PARA LA**boratorios. Sevilla 1396. 16—A.

**ALFOMBRAS, CORTINAJES TRA**jes caballeros, señoras, limpio, lavo, tiño lutos entregables 8 horas. Dieciocho 85.

**SE COMPONEN BOLSAS AGUA,** corset, fajas goma y todo artículo goma. Merced 12, frente Forestal, llegar Plaza Italia. 13—A

## 10.— Casas, departamentos y piezas amobladas. (Ofrecidas y buscadas)

**ARRIENDO PIEZAS CON PENSION** amobladas asoleadas. Catedral 2679. 12-A.

**BONITO CHALET AMOBLADO.** Avenida Vicuña Mackenna, arriendo. Prefiero extranjeros.—F., Correo 5. 12—A.

**ARRIENDASE PIEZAS LUJOSA**mente amobladas, con todo confort, moderno, a caballeros extranjeros, en casa particular. Ahumada 85. 14-A

**CASAS AMOBLADAS ESPLENDI**das arriéndase $ 650, $ 700, $ 800, $ 1,000. Bandera 195. A-12

**PIEZA AMOBLADA LAVATORIO** patente, comodidad confort y central, arriendo, Bandera 236. 14A

**ARRIENDASE PIEZA AMOBLA**da, puerta a la calle. San Francisco 106. 13—A

**ARRIENDO PIEZA AMOBLADA. LI**ra 940. A—13

## 11.— Casas, departamentos y piezas sin muebles. (Ofrecidas y buscadas)

### Casas

**SE ARRIENDA CASITA NUEVA** amoblada, estilo colonial, todo en espléndido estado. Verla de 2 a 5 P. M. Bellavista 0497. N-O

**$ 200 ARRIENDO ESPLENDIDAS** casas modernas por terminarse, cuatro piezas, baño, cocina, luz eléctrica. Prefiérese extranjeros espléndidas recomendaciones. Coquimbo 1133, esquina San Diego. A-12

**¿QUIERE USTED ARRENDAR SU** casa? ¿Quiere usted tomar en arriendo alguna? Diríjase a Hudson y Silva, Huérfanos 1243, casilla 200 y será atendido a su satisfacción. 17—A.

**ARRIENDO CASA TODO SERVI**cio. Santa Rosa 520. Tratar: San Isidro 533. 12—A.

**$ 150 ARRIENDASE BONITA CASA** moderna, en Martínez de Rozas 2319, cerca Cumming. 14A

**$ 400 ARRIENDO CASA ESQUINA,** nueva, bajos 6 piezas, toda comodidad. Molina 417, esquina Gorbea. 15A

**$ 380 AVENIDA MATUCANA 36,** altos modernos muy asoleados, recién pintados, luz eléctrica, gas, 7 piezas, hall y galerías. 12—A.

**$ 300 ARRIENDO CASAS NUEVAS** confortables. Tratar, Madrid 759. 12—A.

**ARRIENDO CUATRO PIEZAS,** hall y cocina en casa extranjeros, completamente independientes, tercer piso, a cinco cuadros Plaza de Armas. Tratar: Bandera 766. A—12

**$ 450 ARRIENDO JOSE ARRIETA** 98, casa, 3 dormitorios, escritorio, salón, comedor, dos hall, baño y dependencias. Llaves: V. Mackenna 94. 14—A

**CASAS NUEVAS, BELLAVISTA** $ 390. Bandera 195. 13—A

**$ 300 ARRIENDO, ENTREGA IN**mediata chalet seis piezas, tres servicio, Vicuña Mackenna 1333. 12—A

**$ 120 CASA FAMILIA BUEN DE**partamento, 2 piezas asoleadas, balcones, calle, Maruri 401, altos. 12-A

**CASA FLAMANTE MODERNA,** barrio alto, Sofía Concha 037, lado Bellavista arriéndase $ 425. 12—A.

**$ 250 ARRIENDO CASA NUEVA. —** Tratar: San Ignacio 1105. 12-A

**1.o SETIEMBRE NECESITO Arren**dar casita higiénica. — H. G. Casilla 260. 12-A

**$ 100 ARRIENDASE CASA ESPA**ciosas piezas, Libertad 768. 12A

**$ 250 ARRIENDASE, CASA ASO**leada, ocho departamentos, galería.— Libertad 766. 12-A

**$ 260 ARRIENDASE CASA SEIS pie**zas, servicios. García Reyes 965. 12A

**$ 250 ARRIENDO COMODA CASA** chica. Diez de Julio 320. 15-A.

**MANUEL MONTT ENTRE AVENI**da España y República, casa en altos recién terminada, consta de 4 dormitorios, hall, etc., canon: $ 480. Los Leones, chalet recién terminado, 4 dormitorios, jardín, garage, etc. Canon: $ 500. Seminario a una cuadra de carros, altos, en perfecto estado, 4 dormitorios, hall, galería, canon: $ 200. — Miguel Fuenzalida, B. Moneda 1061. 15A

**SE ARRIENDA UNA CASA, CON to**das comodidades, central. Nataniel 118.

**EXTRANJERO NECESITA PARA** 1.o Setiembre casa habitación ocho piezas, fuera servidumbre, preferencia barrio alto. Ofertas a "B". Santa Rosa 135. A-14

**$ 200 ARRIENDASE CASA SANTA** Elena 1341, 6 piezas y dependencias. A-14

**ARRIENDASE ALTOS, 4 PIEZAS Y** cocina, luz eléctrica. San Rafael 950. A-14

**ARRIENDASE ESPLENDIDA quin**ta con muy buena casa. Especial para explotarla. D. Méndez. Casilla 1785. A-13

**EXTRANJEROS ARRIENDO CASI**ta buen patio. San Isidro 811. Llaves 825.

**CASA RECIEN CONSTRUIDA, ba**rrio Recoleta, primer y segundo piso de lujo, jardín, canon $ 450.— Bandera 195.

**$ 250 ARRIENDASE CASA ASO**leada, ocho departamentos, galería. Libertad 766.

**ARRIENDO CASA DOS PIEZAS, co**cina, cuarto baño, sitio gondolas.. Independencia 1998. 13-A

**CASA POCA FAMILIA, BIEN TE**nida, prefiero altos, barrio Bellavista, $ 450, necesito. Moneda 931.

**ARRENDAMOS MAGNIFICAS CA**sas en Catedral, Baquedano, Santo Domingo, Las Viñas, Ñuñoa y Providencia. Balmaceda, Charme y Cía., Agustinas 1248.

**ARRENDAMOS EN LA MEJOR SI**tuación de la Manzana Residencial, dos regias casas en altos, con 5 dormitorios, 3 toiletts, salón, escritorio, piezas de ropa, comedor, repostero, terraza y dependencias. Una de las casas tiene garage y patio en bajos. Cánones $ 1,000 y $ 1,500 .Teatinos 86. 17—A

**DESEO ARRENDAR SITIO gran**de con casita cerca Santiago. Dirigirse: Bellavista 0363. 13—A

**$ 120 CASA FAMILIA, BUEN DE**partamento, 2 piezas asoleadas, balcones calle. Marín 401, altos. 14-A

**NECESITO QUINTA PARA CRIAN**za aves, canon hasta $ 500. Bandera 195. 13-A

**CASA RECIEN CONSTRUIDA,** baño instalado, calle central, arriédase $ 650. Bandera 195. 13—A

**SITIO ESQUINA TRASPASO, PA**gados $ 725, rebájase. otro, 5,500 pesos, mitad contado. Gálvez 152.

**$ 240 ESPLENDIDOS BAJOS, 5** piezas fuera dependencias, dos patios. Delicias 3982. 15-A

### Departamentos

**EN CASA HONORABLE ARRIENDO** departamento de tres piezas, Baquedano 751. 13-A

**SE ARRIENDA DEPARTAMENTO** Compañía 2625. 12A

**NECESITO DEPARTAMENTO IN**dependiente, de 2 ó 3 piezas, entre Vicuña, Santa Rosa, Diez de Julio y Alameda. L. E., San Ignacio 500. A-14

**FAMILIA HONORABLE ARRIEN**da departamento. Huemul 648, desde 12 M. A-14

**SE ARRIENDA BUEN DEPARTA**mento. Alameda 437. 13—A.

**80 PESOS ARRIENDO DEPARTA**mento en altos independiente. Lira 885. 14—A.

**SE ARRIENDA UN LINDO DE**partamento, balcón calle. San Pablo 1466. 13—A

**250 DEPARTAMENTO INDEPEN**diente, vista cerro. Mosqueto 425.

**ARRIENDASE ESPLENDIDO DE**partamento. García Reyes 125.

**DEPARTAMENTO DE 3 A 4 PIEZAS** y servicios cerca de caros. Indicar precio a Casilla 3981. M. L. A—13

### Piezas

**SE ARRIENDAN PIEZAS. —ARTU**ro Prat 594. 15—A.

**ARRIENDO PIEZAS, MATRIMONIO** solo, señoras o caballeros. Gálvez N.o 198. A—12

**SE ARRIENDA PIEZA. BELLA**vista 257. 12—A

**ARRIENDO PIEZA A CABALLE**ro solo. Carmen 96, casita 18. 12—A.

**ARRIENDO PIEZA. SERRANO 75.** 12-A

**FAMILIA HONORABLE ARRIEN**da linda pieza con baño. San Isidro 746. 14-A

**BUENA PIEZA BALCON CALLE,** arriéndase caballeros solos. Av. La Paz 421. A-12

**60 PESOS PIEZA CON LUZ. LI**bertad 92, llegar Moneda. A-12

**ARRIENDO PIEZA. MATURANA** 759. 12-A

**CASITA DOS, TRES PIEZAS,** arriendo, Colón 2097. 13-A

**ARRIENDO ESPLENDIDAS PIE**zas a matrimonio, o dos jóvenes. — Agustinas 829. 13-A

**PIEZAS UNA O DOS ARRIENDO.** San Diego 219. 14—A.

**ARRIENDO PIEZAS A PERSONA** sin niños. Pedregal 33.

**ARRIENDASE UNA O DOS BUENAS** piezas. Rosas 2543.

## 12.—Compra y venta de casas y sitios.

**SE VENDE CASA GRANDE PARA** habitación e industria, esquina, cerca Plaza Yungay, dirigirse a V. M. S. Lira 278. 13-A

**CASA SE VENDE, AV. FRANCIA** 1058, siete piezas y dependencias. 14A

**25,000 VENDO CASITA PROXIMA** Ejército. Rosas 2232.

**$ 25,000. CASA SIERRABELLA.** Carmen 1190. A—12

**$ 15,000 CONTADO, SALDO GRAN**des facilidades vendo flamante, casa valor 30,000, con quinta. Más precio. San Luis 1220, una cuadra Matta. 12—A

**SITIO EDIFICADO VENDO, DOY** facilidades, cortes esquina San Luis. Tratar: Santa Elena 1556. 12-A

**COMPRO SITIO O CASA BARA**ta pagando con dinero y almacén abarrótes, bien situado, mucho porvenir. Dirigirse, M. J., casilla 120-D. 15—A.

**VENDO DOS QUINTAS EN POBLA**ción Besa, extensión: 8190 y 2011 m2. Precios: 30,000 y 7,000 pesos, respectivamente. Tratar: Andes 2631, de 12 a 4 P. M. 15A

**VENDO CASAS MARURI, Y ECHA**zarreta, tratar: Independencia 522. 12-A.

**COMPRO CASA APROPIADA IN**dustria, barrio Estación Central. Hasta $ 100,000. Con deuda Caja Ahorros. Ordenes detalladas: Casilla 4546. A-14

**$ 130,000 RIO JANEIRO, PROPIE**dad de renta y gran porvenir con 2,490 metros cuadrados.

**$ 65,000 LIRA, 8 PIEZAS, HALL,** dependencias, etc.

**$ 15,000 PORVENIR, SITIO DE** 10x25.

**$ 56,000 BENAVENTE, CASA AN**tigua, 14x48, cerca Alameda.

**$ 18,000 VICTOR MANUEL, SITIO** 12x60, 5 piezas, Fritis y Herrera. Bandera 156, Oficina 10. A-13

**PERMUTO PEQUEÑO BUNGA**low con 500 m2, plantados en Lo Ovalle, por sitio en Santiago. Indicar superficie y ubicación. Jacc. Estación Santa Elena. A-13

**VENDE CASA GRANDE, GALPON** y jardín. Porvenir 618. A-13

**VENDO UNA PROPIEDAD ADE**cuada a cualquiera industria. — Dávila Larraín 1647. 13—A.

**PROPIEDAD ESQUINA, CITE IN**terior al Sur de Avenida Matta, vendo. Precio, $ 160,000. Al contado $ 60,000. Deuda Caja Ahorros, largo plazo, $ 100,000. Renta anual $ 26,400. Gorbea 2445. 13—A.

**CHALET EN ÑUÑOA, PROXIMO** a Irarrázaval, vendo, Av. Holanda N.o 164. Tratar ahí. 13—A

**VENDO GRAN CASA 12x32 M2.** San Francisco 273. Tratar: Carmen 778. 13—A

## 13.—Compra y venta de negocios

**POR VIAJE URGENTE VENDO** baratísimo la acreditada pensión con bebidas alcohólicas Independencia esquina Echeverría 7097. 12—A.

**$ 2,500, VENDO PASTELERIA CON** puesto pan; hay casa habitación y horno. San Isidro 229. A—12

**NEGOCITO MENESTRAS VENDO.** Martínez de Rozas 2064. 12-A

**SE VENDE PELUQUERIA, DELI**cias 2467. 12-A

**POR CAMBIO DE GIRO SE VEN**de la acreditada picadurla de leña y bodega Coltauco, en plena actividad. Ventas comprobadas. Aldunate 1252. 12—A.

**$ 60.000**

CHALET EN ÑUÑOA

A pocos metros de Irarrázaval, vendemos magnífico chalet de un piso con subsuelo para servicio, garage y jardín.

BALMACEDA, CHARME y Cía.

1248 — AGUSTINAS — 1248

**CASI REGALADO VENDO ALMA**cén abarrotes. O'Higgins 1548. 12—A.

**VENDO RESTAURANT ESQUINA,** de mucho porvenir, cerca Fábrica Vidrios y Metalúrgica. Santa Elena 1499. 12-A

**POR AUSENTARME DEL PAIS,** vendo baratísima la acreditada pensión con bebidas alcohólicas, arriendo barato, $ 160. Echeverría N.o 1097. 14-A

**VENDO NEGOCIOS COCINERIA,** por no poderlo atender. Mapocho esq. Maipú 2998. A-13

**VENDO DERECHO LLAVE LOCAL,** con vivienda. Canon: baratísimo. — Gálvez 110. 12-A

**PELUQUERIA VENDO DE OCASION** por ausentarme de Santiago. Independencia 424. 12-A

**VENDO PENSION CON BEBIDAS** en buena situación por enfermedad de su dueña. Tucapel 3155 al lado del Mercado Municipal. 12-A

**VENDO CARNICERIA POR NO PO**derla atender. Lastra N.o 1693. 12-A

**1,000 NEGOCIO BRILLANTE, RE**gálase. San Francisco 305. 13A

**REGALO LINDO ALMACEN. DO**lores 261. A—13

**VENDESE NEGOCIO MENESTRAS,** buena situación, no poderlo atender. Alameda 2591. A—12

**VENDO NEGOCITO MENESTRAS,** poco capital. Cóchrane 1021. A-14

**SE VENDE UNA ANTIGUA CARNI**cería, con derecho al contrato, de arriendo, se prestan los locales para almacén y bodega. San Pablo N.o 3699. Esquina. 12-A

**VENDO ALMACEN EN BUENA SI**tuación, por cambio de giro. Bellavista 0297. 12-A

**POR ENFERMEDAD DE SU DUE**ño se vende Pensión Victoria. San Diego 122. 12—A

**SANTO DOMINGO 1187 OFICINA 1** tiene en venta, sin cobrar comisión, toda clase negocios garantidos. 18—A

**PELUQUERIA VENDO, 10 DE JU**lio 537. 13A

**VENDO RESTOS NEGOCIO Abarro**tes, Avenida Manuel Montt 320. — Arriendo casa.

**POR ENFERMEDAD SE VENDE** negocio frutos del país poco capital. Jofré 304. 15A

**VENDO BAR RESTAURANT POR** viaje urgente. Mapocho 884. 13-A

**VENDESE NEGOCIO POCO CAPI**tal, rodeado de cités, arriendo barato, 5 piezas. Chacabuco 82. A-15

**VENDO NEGOCIO MENESTRAS O** socio con 3 a 4 mil pesos para explotarlo; aseguro buenas utilidades. Bellavista 0297. 13—A.

**VENDO TALLER DE GASFITERIA** con muy buena clientela, por cambio de residencia. San Isidro 289.— Juan Francisco Arenas. 15—A.

**NEGOCIO ABARROTES, ESPLEN**dida situación véndese por disolución de sociedad. Poco capital. Nataniel 299. 14—A

**COMPRO ALMACEN O MERCA**derías. Maule 1008, casa 5.

**PENSION ACREDITADA VEN**dese. Tratar: Claras 144. 13—A

**VENDO RESTAURANT ESQUINA** de mucho porvenir, cerca Fábrica Vidrios y Metalúrgica. Santa Elena 1499. 13-A

**ESTABLO QUE PRODUCE $ 2,000** mensuales utilidad, vendo. Sazié 2970.

**MUY BARATO SE VENDE ALMA**cén, casa habitación. Tratar: Bascuñán Guerrero 397.

**POR TENER QUE SALIR FUERA** de Santiago vendo un puesto de frutas y verduras. Franklin 736. 14—A

**POR MUERTE DE SU DUEÑO vén**dese negocio con poco capital. Irarrázaval 1214. 13—A

**VENDO UNA PELUQUERIA. TRA**tar: San Diego 1959.

**LAVANDERIA, VENDO. FONTECI**lla 242.

**VENDESE UN DEPOSITO DE LICO**res, poco capital, arriendo barato. Martínez Rozas 3372.

## 15. — Compras y ventas varias

**DE OCASION COMPRO UNA O DOS** carpas para carreta. Aldunate 1252. 12—A.

**BROCHES PRESION, HEBILLAS** para guantes realiza Fábrica de Guantes, 10 de Julio 181. 12—A.

**REALIZO LOTE GUANTES CUE**ro caballeros, Fábrica de Guantes, 10 de Julio 181. 12—A.

**COMPRO LANA Y COLCHONES** usados. Dirigirse por carta: Coquimbo N.o 1030, casa 6. Voy a domicilio. 24-A

**CARTERAS PARA SEÑORAS CON** facilidades de pago, de todos tamaños vende Fábrica Morandé 720. 12—A.

**VENDO ROMANA 500 KILOS Y** una bicicleta. Arturo Prat 1398. 12—A.

**RICA CHICHA CRUDA DULCE DE** Villa Alegre vende por mayor y menor. San Ignacio 1468. 12-A

**SILLA CHILENA APERADA VEN**do. Gálvez 641. 12—A.

**ROMANAS 1,200, 500, 300 KILOS;** balanzas 8, 4 kilos vende barato Fábrica romanas, Bulnes 216. 12—A.

**LECHE COCIDA ESPECIAL PARA** helados, a precios bajísimos ofrece cualquiera cantidad puesta a domicilio. San Pablo 3635. 14A

**CERA PARA PISO "INSTANTINA"** ofrece a precios fuera de competencia. Mercería "Agustinas". Ahumada 42. 12-A

**FOTOGRAFOS: COMPRO DE OCA**sión para provincia cámara de taller y objetivo para retratos y cámara de viaje, 18 x 24 o 24 x 30, y objetivo gran ángulo. — Hotel San Diego. — Pieza N.o 9. 14A

**AZUL ULTRAMAR, BARRILES 50** kilos, a $ 3.20. Lira 715. 15-A

**FABRICA DE LAMPARAS Y FA**roles de fierro. Santa Victoria 326. 16-A

**LEÑA ALAMO 300 PALOS** Mapocho 3005.

**LEÑA NOGAL, $ 10.50,** vendo. Exposición 194.

**LECHE ESTABLO CONTRA** dejar domicilio. Sotomayor

**CAJA FONDO NUEVA,** Agustinas 1461.

**HORMAS CALZADO** desde $ 2 vendo. Pedregal

**NARANJAS POR MAYOR Y** nor vende Bodega San Ignacio

**VENDO MOLINILLO** no, catre laqué con bronce 1008, casa 5.

**BODEGA QUILLOTA,** blo 2271. Carbón espino saco a domicilio. Teléfono

**ROMANAS 200, 300, 500** balanzas realízanse. Fábrica nas, cortinas metálicas. so 51.

**CARPAS DE OCASION VEN**do 22 m2. cu. 50 colleras de ques. Martínez de Rozas

**POR TENER QUE AUSENTAR**me vendo 40 cajones pasta dos latas, total 1,500 kilos centavos. Gran ocasión portarla. Agustinas 2236.

**VENDO HERRAMIENTAS** herreros. Encalada 2729.

**$ 80 SILLA CHILENA,** 221.

**$ 18, CARBON TALLO,** ofrece 10 sacos arriba. Bodega Franklin 1155.

**VENDO UNA PARTIDA** espino, peso 65 a 70 kilos do, a $ 17, con saco. Verla 1698.

**COMPRANSE DAMAJUANAS** bastante uso, pagan buen Borja 181.

## Cuerpo de Bomberos

**4.eme COMPAGNIE DE POMPES** — Reunión extraordinaire seil d'Administration. Samedi rant a 6 heures du soir. jour: Admissions de Volontaires frais Quartier et Vestiaire disciplinaires. — Le Secrétaire

**4.eme COMPAGNIE DE** —Reunion Générale Samedi 14 courant a soir. Ordre du Jour: Volontaires, Reforme la Cie. (Chapitre fonction et Service de ne. — Le Secretaire.

**5.a CIA. DE BOMBEROS** reunión extraordinaria bado 14, a las 5.45 P. M. del Reglamento.

**6.a COMPAÑIA DE BOMBEROS** Salvadores y guardia de De orden del director da vez, a la Compañía el Viernes 13 del actual, M. — Tabla: Reforma del to y demás a que haya lugar Secretario.

## 16.—Dentistas

**DENTADURAS VIEJAS** constantemente. San Diego

## 17.—Escuela de ch

**ESCUELA PRACTICA** feurs, mecánicos, cursos varias marcas. Vicuña 456.

## 18.--Extravíos y hal

**BUENA GRATIFICACION** rá a la persona que devuelva perdido el Domingo 9 en el del Club Hípico a Plaza Morandé 442.

## 19.—Empleados para mercio y oficinas. (P y ofrecidos)

**ESPAÑOL PARA AGENCIA** hecha, se ofrece. — L. R. tonio 812.

**ESCRIBIENTE SE NECESITA** la cuarta Batería del Tacna N.o 1. Se exige haya servicio militar.

**CONTADOR NECESITASE** establecimiento comercial. antecedentes a Esperanza

**NECESITANSE VENDEDORES** petentes para la venta de a plazo. Bascuñán 978.

**PERSONAS QUE DESEEN** buenas comisiones en pueden ocurrir a Bandera cina 10.

**OFRECESE MATRIMONIO** ñol, solos, competente conocimientos contabilidad tura, destilería, ella ocupa cente. Santa Rosa 82.

**NECESITO NIÑA PARA** ría. Tratar: Bandera 858.

**SEÑORITA FRANCESA** se como dama compañía francés niñitas. Mary. Casilla

**CABALLERO, CON RESPO**nsabilidad propia, dispone de la para cobranzas o administración cios.—D. L., Sotomayor

**Se Vende**

TIENDA DE CALZADO

en la mejor calle de la dad. Facilidad de pago

Dirigirse:

N. N.— Casilla 36

Santiago

# Sombreros de Fieltro a $ 26.- Realizam s

ESMERALDA 872 (a 20 metros de 21 de Mayo)

"FABRICAS UNIDAS AMERICANAS DE SOMBREROS"

**ÑORITAS, EMPLEADOS, NECE-**itamos. Venegas Salas, Plazuela Santo Domingo. 15—A.

**ÑORITA COMPETENTE EN CI-**garrería, sueldo y comisión. Ahumada 164. Tratar, de 1 a 2.

**ÑORITA CON BUENA LETRA** para cajera. Sueldo $ 150, necesito. Casilla 961. 13—A

**ÑORITA OFRECESE CAJERA O** acompañar señora honorable. Andes 771.

**CESITASE JOVEN ACTIVO, CON** aspiraciones, sin pretensiones, con aficiones para el periodismo. Para empezar, sueldo modesto. Dirigirse "Periódico". Casilla 1394.

## 22.—Hoteles y pensiones

**OTEL FORNOS PIEZAS DESDE** pesos San Diego 117 A—30

**RIENDO PIEZAS CON PENSION** amobladas, asoleadas. Catedral 2679. A—14

COMPRAMOS
muebles máquinas de coser, colchones y lana sueltos. Vamos a domicilio.
MAESTRANZA 392

**PIEZA, PENSION. NATANIEL 180.** 12—A.

**RRIENDASE PIEZAS CON PEN-**sión. San Francisco 367. 18—A.

**PIEZA DESAMOBLADA CON BUE-**na pensión, necesita señora sana, en casa quinta, situada en Providencia o Guindos — Indicar detalles a P. L. Casilla 81 D. 12 A

**COMPAÑIA 2539, FAMILIA EX-**tranjera ofrece elagante pieza con pensión. 12-A

**REGIO DEPARTAMENTO PARA** matrimonio con pensión, residencia extranjera. Moneda 1511. A—15

**ALAMEDA 777, ARRIENDANSE** piezas, balcón, pensión. A—13

**N CASA EXTRANJERA SE Arrien-**da espléndida pieza calle con cuatro balcones con pensión. Situación central. Compañía 1327. 12-A

**RRIENDASE PIEZA AMOBLADA** con pensión a matrimonio, Arturo Prat 22. 12-A

**SPLENDIDAS PIEZAS PENSION,** centralísimas, arriéndase. Precios económicos. Buena pensión. Tarapacá 1019. Bajos. 12-A

**SE ARRIENDA UN DEPARTAMEN-**to a la calle con pensión. Alonso Ovalle 827. 12-A

**N CASA RESIDENCIAL EXTRAN-**jera, todo confort, moderno, arriéndase piezas con pensión y se da pensión de mesa. Santo Domingo 560, frente al Parque Forestal. A—12

**CASA HONORABLE ARRIENDA una** o dos piezas, amobladas, balcón, pensión. Matrimonio o dos jóvenes. Castro 85. 12-A

**ARRIENDO COMODO DEPARTA-**mento y pieza amoblada con sin pensión. Sazié 2504. 12—A.

**CASA FAMILIA PIEZA PENSION.** Prat 663. 14—A.

**RRIENDASE PIEZA A LA CALLE** amoblada, con pensión. Claras 693. 13—A.

**RRIENDASE DEPARTAMENTO** 1er. piso, 3 piezas y baño, con pensión. Claras 693. 13—A.

**MATRIMONIO SOLO DARIA BUE-**na económica pensión para acompañarse a otro matrimonio o personas solas con o sin piezas. San Ignacio 866. 15-A

**RRIENDO PIEZAS CON Y SIN** pensión, San Ignacio 197. 12-A

**PIEZAS UNA O DOS ARRIENDO.** San Diego 219. 13-A

**E ARRIENDA PIEZA AMOBLA-**da con pensión calle. Santa Elena 99. 12-A

**NTRALISIMO PIEZAS CON SIN** muebles pensión. Argomedo 315. 12—A.

**ÑORA HONORABLE SIN PEN-**sionistas, ofrece salón calle, asoleados, bajos y piezas interiores. Vergara 761. 12-A.

**ÑORA ARRIENDA LINDA PIEZA** amoblada, otra $ 60 con sin pensión. San Francisco 454. 12A

**PARTAMENTO CALLE O PIEZA** pensión, Lira 176. 12-A

**RRIENDASE PIEZA CALLE CON** pensión, 120 pesos casa quinta. Serrano 474.

**ENSION ITALIANA PIEZA CA-**lle bien amueblada para matrimonio. Ahumada 136, Asensor, 2.o piso. 15A

**PROFESORA SOLICITA PIEZA** pensión en Alameda arriba o Providencia. Indicar precio: F. C. C. Casilla 1308.

**ENSION ESPAÑOLA SE ARRIEN-**dan piezas a la calle a caballero solo. Rosas 1267. A-14

**PIEZA AMOBLADA CON DESA-**yuno arriendo. San Martín 539.

**ALAMEDA 1621, PIEZAS PEN-**sión, precios bajos. 14—A.

**PIEZAS PENSION ARRIENDASE.** Claras 144. 13—A

**PIEZA PARA PENSION. CAMPO** Marte 79. 14-A

**CENTRALISIMO, FAMILIA HO-**norable arrienda cómodo departamento con o sin pensión, precios módicos. Calle Manuel Montt 2137.

**RRIENDO PIEZA A LA CALLE** con pensión. Cueto esq. Mapocho. 13-A

**PIANO VENDO $ 1,200. TRATAR** adelante. Domeyko 1845.

**DEPARTAMENTO BALCON, PIE-**zas con sin muebles, pensión. Bulnes 30. 12-A

**AHUMADA 143, ARRENDAMOS pie-**zas, departamentos, por días, meses. Espléndida comida. 12A

**PIEZAS CON SIN PENSION, FA-**milias, días, meses, una cuadra Estación, precios módicos. Bandera 815. 12-A

**RESIDENCIA, PIEZA AMOBLADA** para familia con buen balcón a la calle, con o sin pensión. San Antonio 735. 12-A

**RRIENDASE PIEZA CON PEN-**sión. Gálvez 153. A—12

## 23.—Instalaciones y accesorios para negocios. (Compra y venta)

**E VENDEN BILLARES FLAMAN-**tes. Maipú 6. A-12

**E VENDE UTILES DE CARNICE-**ría. Nataniel 898. 12-A

**VENDO OCASION DOS VIDRIE-**ras vitrina y correderas grandes. Santa Rosa 169. A-12

## Mantequilla y Quesos

varias clases tenemos disponibles al más bajo precio por mayor y menor: PUENTE 570.
Sucursal: 21 MAYO 879. TELEFONO 5128. EL TORO. A-19

**INSTALACION COMPLETA PARA** tienda, paquetería, estantería, vidrieras, mesones, etc., vendo ocasión. Chiloé 1538.

## 24.—Instrucción y educación. (Colegios, academias y profesores)

**"INSTITUTO SAN MARTIN", SAN** Martín 64. Recibe internos, mediopupilos, externos. Profesores de Estado. Exámenes válidos. Kindergarten, preparatorias, humanidades. Ag-16

**INSTITUTO DE CONTABILIDAD.—** Santo Domingo 831. Teléfono 4136.— Nuevos cursos comercio; especiales para señoritas; nocturnos para empleados. Enseñanza rápida, seria económica de Contabilidad, Taquigrafía, Aritmética, Idiomas, escritura máquina. Diplomas legalizados. A 15

**JOVEN ITALIANO ENSEÑARIA** su idioma a señorita honorable, a cambio de castellano. D. I. M. Correo Central.

**ENSEÑAMOS RAPIDAMENTE con-**tabilidad, taquigrafía, idiomas, dactilografía. Instituto Comercial. Agustinas 1060. 22-Ag.

**ENSEÑANZA POR CORRESPON-**dencia, de mecánica, electricidad, automovilística. Vicuña Mackenna 456. 17-A

**INGLES, MECANOGRAFIA. INSTI-**tuto "Pinochet". Huérfanos 1657. 2-S

**¡¡ACUDID!! JOVENES, SEÑORI-**tas, enseñamos todas las profesiones; también por correspondencia. Precios alcance de todos. Diplomas válidos. Enseñanza notable. Instituto Profesional Presidente Alessandri. Director: Prof. Díaz Gascogne. Pídanse prospectos. Bandera 127. 12—A.

**CONTABILIDAD GENERAL Y TA-**quigrafía. Cursos breves de la responsabilidad profesor G. Silva Santiago se iniciarán 16 del presente. Diplomas competencia, módico honorario. Delicias 340 (edificio Universidad Católica). 10 a 12 y 3 a 7.30. 17-A

**CURSOS BREVES ESCRITURA A** máquina enseñanza de la responsabilidad profesor Gmo. Silva Santiago. Clases en días y horas elección interesado. Diploma competencia. Honorario módico. Delicias 340 (edificio Universidad Católica). 10 a 12 y 3 a 7.30. 11—Set.

## 25.—Instrumentos musicales, afines y accesorios. — (Compra-venta y composturas)

**VICTROLAS, GRAMOFONOS, COM-**posturas económicas, repuestos legítimos. San Pablo 2215. Ag.-26

# Sombreros de FIELTRO a $ 26.-Realizamos

ESMERALDA 872 (a 20 metros de 21 de Mayo)

FABRICAS UNIDAS AMERICANAS DE SOMBREROS"

**VICTROLAS DE TODOS MODELOS** con facilidad de pago, entrega inmediata. San Pablo 2215. Ag.—26

**COMPOSTURAS PIANOS, AUTO-**pianos, atención personal para confección presupuestos. Casa Doggenweller. Prat 166. Ag—19

**DISCOS: TODAS LAS SEMANAS** recibimos novedades. San Pablo 2215. Ag.—26

**MUSICA IMPRESA, LITERATURA** musical, inmenso surtido. Casa Doggenweller. Prat 166. Ag—19

**POR CAMBIO DE LOCAL REALI-**zamos discos y Victrolas. San Pablo 2215. 12-A

**PIANO ESTUDIO BUEN ESTADO** véndese ocasión. Sazié 2870. 13-A

**COMPRE SIEMPRE SUS DISCOS en** Esmeralda 875, le ofrecerán novedades. 12-A.

**VICTROLAS DESCOMPUESTAS, —** Mándelas al taller especialista. — Esmeralda 875. 12-A

**VENDO VICTROLAS DE OCASION.** —Esmeralda 875. 12-A

**VENDO PIANO CRUZADO, MARCA** Boisselot Filz, calle San Luis 1290. A—13

**OCASION VENDO RICA VICTROLA** y discos y 2 mesas arrimo, caoba.— Recoleta 412.

**RIQUISIMA VICTROLA CON DIS-**cos vendo muy barato. Molina 546. A—18

**VITROLA MUY SONORA Y MA-**quina para masajes vendo. Recoleta 155. 13—A

## 26.—Libros, Estampillas, y Periódicos. (Compra y venta)

**COMPRO: LIBROS, REVISTAS, ES-**tampillas: San Diego 129. 12—A.

**SE VENDE LOS CUATRO TOMOS** del Biblioteca del Contador, en 150 pesos. San Diego 145. A-12

## 27.—Farmacia y Medicina

**SIFILIS, GONORREA, CONSULTAS** gratuitas 1-6. Nocturna 8.30-10. Clínica doctor Cifuentes. Santo Domingo 1953. A—30

**ENFERMOS, PERSONAS AGOTA-**das física, mentalmente, nerviosas, neurasténicas, cansancio cerebral, anemia, raquitismo, impotencia, insomnios. El mejor tónico Cerebrol. Base: Fierro, fósforo, cal, potasio. 17—A.

## 28.—Materia de construcción (Compra y venta)

**FIERRO ACANALADO GALVANI-**zado y negro para techo, realízase. Bandera 827. 17A

**MAMPARAS $ 60, PUERTAS, VEN-**tanas, galerías, precios incompatibles. Fábrica La Norte-Americana. San Pablo 1884. A-16

**LADRILLOS MURALLA FISCALES** vendo, Chiloé 1678. 15-A

**PUERTA DE CALLE, INTERIORES,** reja, fierro, acanalado, usados, realizo. Camilo Henríquez 1071. 12-A

**TUBOS CEMENTO, MOSAICOS,** granito artificial, cemento blanco y melón. Lira 715. 15-A

**VENDO TEJAS USADAS. TRATAR** Colón esquina Nueva de Ovalle. A—12

**$ 7 Y 7.80 (GRUESO) PLANCHAS** fierro acanalado, techo. Delicias 1134.

**TEJAS VENDO. PURISIMA 231.**

**$ 1950, VENDO MEJORAS QUE pro-**duzcan de interés cien pesos mensuales. Vendo. Lord Cochrane 1740. Tratar: Huemul 1695.

## 29.—Máquinas, motores, afines y accesorios (Compra-venta y composturas)

**BIOGRAFO PATHE BOBY, 9 PE-**lículas, vendo ocasión $ 330. San Antonio 243 (interior). A-13

**MAQUINAS DE BIOGRAFO PHO-**wers y Pathé, vendo. San Pablo 1884. A—18

**COMPRO MAQUINITA BIOGRAFO,** películas usadas. Gay 1960. 13—A.

**MAQUINAS TEJER, ALEMANAS,** llegó nueva partida. Estado 91. Of. 30. A—18

**MAQUINA SINGER 7 GABETAS** vendo de ocasión, San Diego 926, casa 19. 12—A

**MAQUINA COSER SINGER VEN-**do, varias baratísimas. Nataniel 1179. 12-A

**MOTOR ELECTRICO 50 CABALLOS** AEG. realízase. Ofertas: Casilla 3941. 12-A

**DINAMO 7 CABALLOS REALIZASE** Ofertas: Casilla 3941. 12A

**MOTOR CORRIENTE CONTINUA** 0 715 H. P., vendo. Hipódromo 1220. A-12

**POR VIAJE VENDO MAQUINA** nueva de codo, Singer, por $ 500. Delicias 2485. 12-A

**OCASION, VENDO MAQUINA DE** codo, marca alemana. Sargento Aldea 980. A—12

**MOTOR CORRIENTE CONTINUA,** de 1|2 o 3|4 H. P., compro. Santo Domingo 1183. A—12

**CHANCADORA VRUPP. MOLINO** de bola, vendo. Unión Americana 77. A—15

**REPUESTOS ARADOS, LIQUIDO.** Blanco Encala 2765. A—12

**COMPRO MAQUINA DE AIRE gran-**de y bomba para aceite. Recoleta 2256

**VENDO DE OCASION MAQUINA** circular de 132 agujas marca 4 F hace medias de seda y tela bordada; o tomo operaria que sepa trabajar en ella. Bascuñán Guerrero 672, pieza 20. A-13

**GUILLOTINA A VOLANTE VENDO.** Agustinas 1451.

**MOTOR PARA MOLINILLO DE** café, necesítase. San Antonio 516. A-14

**MAQUINAS HACER BLOQUES hue-**cos, ladrillos, tejas cemento, realízanse. Pedro Oña 15.

**SE VENDE UNA MAQUINA PARA** elaborar chancho, Avenida Condell 649. A-13

**SE VENDE UNA MAQUINA SIN-**ger. Avenida Condell 649. A-13

**MAQUINA CALADORA COMPRO.** Indicar marca, modelo y precio a XYZ, casilla 81-D.

**MAQUINA BLACK NUEVA VEN-**do. Irarrázaval 017. 13—A

**SE VENDE MAQUINA SASTRE.** Singer. Arturo Prat 1461.

COMPRAMOS
máquinas de coser, lana suelta muebles y colchones.
Atendemos a domicilio.
SAN DIEGO 2116
A.—22

## 30.— Muebles. (Compra-venta y composturas)

**MUEBLES, DORMITORIOS, COME-**dores, salón, escritorios, variedad estilos y especialidad en coloniales. Precios bajísimos. Grandes facilidades de pago con entrega inmediata. Especialidad sillas desde 100 pesos docena. Venga consultar Fábrica Nacional de Muebles. Serrano 398. N O.

**MUEBLES: OFRECEMOS CUAL-**quier estilo, precios muy ventajosos; entrega inmediata, grandes facilidades de pago. Consulte nuestras condiciones. Fábrica Sociedad Nacional de Muebles y Maderas. Copiapó 1060, entre Prat y San Diego. 12-S

**VENDO JUEGO COMEDOR Y Dor-**mitorio, estilos modernos. Flamantes. Maipú 179. 12A

**VENDO AMOBLADO DORMITORIO** enchapado nogal, Compañía 2813. 12—A.

**VENDO MEDIO AMOBLADO CON** alfombra, cortina, lámpara y mesa comedor. Loreto 405. A—12

**VENDO COMODA DE CAOBA. —** Tratar: Sta. Victoria 385-A. 12—A

**MUEBLES DORMITORIO, COME-**dor, salón, salita, oficina, etc., de esmerada fabricación propia, ofrece la nueva Mueblería Washington, Maestranza 442-44. Precios muy ventajosos, con grandes facilidades de pago. No compre muebles sin consultarnos. Set-9

**SE VENDE UN JUEGO MUEBLES** escritorio, estante, mesa escritorio, precio regalado. Dirigirse Morandé 291, 3er. piso, of. 59. Verlos de 5 a 6 diariamente. 12—A.

**VENDO CAMA NUEVA BARATA.—** Lord Cochrane 716. 12-A

**VENDO DOS CATRES 1 1|2 PLAZA** completos; cocina gas, varios. Manuel Rodríguez 765. 12-A

**AMOBLADOS SALON DESDE** 100 pesos y muebles sueltos encontrará en Casa de Remates y Consignaciones. Maiggs 49. 18-A

**¡OCASION! REALIZO MENAJE Ca-**sa, salón, cocina, piano alemán, alfombras, dormitorios, salón escritorio, lindo servicio té Luis XVI, plaqué, Reed Barton, costó 3,800, véndolo 1,900, lámparas, etc. Por viaje San Ignacio 169.

**VENDESE MUEBLES SALA, CO-**medor, dormitorios, cocina. Santo Domingo 1436. 20—A.

**POR TERMINACION DE LA OFI-**cina, vendo cuatro sillones, cuatro sillas, prensa de copiar, mesa para máquina escribir, etc. Galería Edwards. Huérfanos 1059, 2.o piso. Of. 3. Tratar de 2 a 4.

**AMOBLADO DE DORMITORIO RO-**ble americano Luis XVI en perfecto estado, ropero de 3 cuerpos, chifonier, toilette, 2 veladores vendo de ocasión. Rogelio Ugarte N.o 1215.

**2 BILLARES SE VENDEN. GAL-**vez 154. A-13

**AMOBLADOS VARIOS ESTILOS,** vende. Porvenir 618. A-13

**NECESITO BUTACAS PARA BIO-**grafo prefiero usadas. Dirigirse casilla 1980. 13—A.

**VENDO UN DORMITORIO EN** perfecto estado. San Ignacio 290, casa 12. Verse de 10 a 12.

**VENDO RICO BILLAR IMPOR-**tado de ocasión. Dieciocho 742. 19—A

**VENDO OCASION JUEGO DOR-**mitorio estilo inglés, toilette, juego comedor, sillas, mesas correderas, amoblado salón, cortinajes, espejos grandes, roperos, peinadores, cómodas, veladores, amoblado escritorio, estantes, paragüeros, aparadores, trinches, escritorios, cocinas, económicas, máquina Singer, baños y muchísimos otros muebles, baratísimos. San Francisco 106.

**SE VENDEN TRES ELEGANTES** muebles de peluquería. García Reyes 651, casa 3. 14—A

**VENDO VARIOS MUEBLES SUEL-**tos, cocina gas con caldero de la Compañía, funcionando, cocina económica francesa "Briffaud" vendo. Eyzaguirre 541, cerca Carmen.

## 31.— Notificaciones comerciales

**HABIENDO COMPRADO EL ALMA-**cén calle Madrid 1401, de Luis Balchen, no respondo por cuenta ninguna pasado 3 días. — Cipriano Miranda. 12-A

**HABIENDO COMPRADO EL ES-**tablo "Modelo" y arrendado el local en que funciona, Cuevas 860, de la señora María Farías Sanguinetti, no respondo por ninguna cuenta pasados tres días.—J. Morales, Aldunate 760. 12—A.

**AVISO AL COMERCIO Y PUBLICO** en general que el cheque N.o 33022 por $ 200 contra el Banco de Londres y América del Sud, Santiago, girado a la orden de Jorge Rowlands, ha quedado sin valor alguno y nulo, en consecuencia, por haber dado el aviso respectivo al Banco.—Santiago, 11 de Agosto de 1926.—Norman Riddell.

## 33.— Oficinas, locales y garages. (Ofrecidos y buscados)

**POR NO PODERLO ATENDER SE** arrienda parte del local para comedores de un bar restaurant. En pleno centro con útiles necesarios. Tratar: Alameda 791. 12A

**PARA PROFESIONAL SE arrienda** espléndido departamento calle Ahumada 262. Frente al Banco de Chile. Tratar: Titus Imodiaka, Ahumada 262. 12—A.

**ARRIENDO LOCAL CON PIEZAS,** apropiado para industria, precio módico. San Vicente 1331. 13-A.

**LOCAL NUEVO, ELEGANTE, CEN-**tral, arriéndase $ 300, $ 390. Bandera 195. A-12

**SE ARRIENDAN BOXES. CONDOR** 1343. A-12

**LOCAL ESPACIOSO, GRANDES** vidrieras y anexo interior de 400 m2 para bodega o talleres, arriéndase $ 750. A-14

**$ 350 ARRIENDO LOCAL DE AL-**macén, San Diego. Tratar: San Diego 1260. 12-A

**ARRIENDO FRUTERIA Y VERDU-**lería, con espacio para poner frutos del país, por no poderla atender su dueño. Maestranza 194. 12A

**$ 50 ARRIENDASE ALMACEN CON** casa espaciosa, recién construída. 10 de Julio 60. 16-A

**ELEGANTE OFICINA A DENTISTA** o profesional, en la mejor situación, arriendo: Delicias 938. 13-A

**ARRIENDASE SALON PARA MA-**trimonio o caballero solo. — Nataniel 118.

**$ 40 Y $ 50 ARRIENDO BOXES.** Rosas 2327.

**ARRIENDASE LOCAL DE ES-**quina con piezas habitaciones, muy apropiado para almacén o carnicería. Maestranza 1499.

**ALMACENES COMODOS ARRIEN-**do con casa habitación. San Diego 113 y 125.

**$ 150 LOCAL ALMACEN, SERVI-**cios higiénicos. Brasil 758, chalet 10, interior. 13-A

## 34.— Operarios para fábricas, talleres, etc. (Pedidos y ofrecidos)

### Tipógrafos

**MARGINADOR PRENSA PEDAL** necesítase. Imprenta Siglo XX.

**PRENSISTA PEDAL NECESITO.—** San Pablo 1374. 12-A

**PRENSISTA NECESITO. — NATA-**niel 166. 12-A

**CAJISTA OBRA COMPETENTE,** necesito. Nataniel 166.

### Carpinteros y mueblistas

**DOS MUEBLISTAS NECESITO. —** Providencia 1214. 12—A.

**CARPINTEROS DE BANCO SE NE-**cesitan. Román Díaz 53. 12A

**NECESITO OFICIAL CARPINTERO** de banco. Arturo Prat 1840. A—13

### Sastres, modistas y costureras

**COSTURERAS Y APRENDIZAS, NE-**cesito. Maipú 120. A—12

**PANTALONERAS COMPETENTES** en trajes de niños, necesita Casa Burgalat. Huérfanos 990. 12-A

**MODISTA ENTENDIDA EN TODA** clase de costuras se ofrece para coser a domicilio. Calle Nueva Matte 225. 14-A

**Mme. MIRO NECESITA BUENAS** ayudantas modistas. Maestranza 285. 12—A.

**VESTONERAS, PANTALONERAS** y chalequeras muy competentes con muestra, necesito. Rosas 1236. A-12

**NECESITO VESTONERAS Y BUE-**na composturera. Maestranza número 661.

**VESTONEROS DE PRIMERA ne-**cesito. Merced 372.

**MODISTA ENTENDIDA EN TO-**do se necesita. Merced 372.

**NECESITO BUENAS AYUDANTAS** vestoneras. Avenida La Paz 415. 12—A

**NECESITO AYUDANTAS SASTRES** y aprendizas. Santa Ana 43. Matadero.

**NECESITO AYUDANTE COMPE-**tente para vestones. Valparaíso 1138. C|A.

### Zapateros

**NECESITO ZAPATERO, TRABAJO** Black chico. La Simpática. San Diego 1333. 12-A

**NECESITO APRENDIZA APARA-**dora. Agustinas N.o 809. 12—A.

**ZAPATEROS PLANTILLEROS Luis** XV y para cosido Black de señora, taco suela y madera competente.— Independencia 572. 12—A.

**ZAPATEROS COSIDO DE HOMBRE** necesito y compostureros para trabajar adentro, pago bien. Bascuñán 76. 12-A

**PUNTEADOR PLANTILLERO obras** chicas, niños, envase. Las Quintas 546. A—13

**SE NECESITA CORTADOR DE** cueros, de forros y aparadoras buenas en Artesanos 693. A-16

**APARADORAS NECESITO. WA-**shington 1312. 14—A.

**ZAPATERO COMPOSTURERO NE-**cesito. San Martín 507.

**ZAPATEROS BLACK NECESITO,** "El Soviet". San Diego 658. 13—A

**MAESTRO ESPECIALISTA TRA-**bajos cueros necesito. Pedregal 32.

**CORTADOR CALZADO NECESITO,** Bascuñán 262.

**LIBERTAD 9, NECESITO COM-**postureros en calzado, trabajo en abundancia. 13-A

**20 APRENDICES, NECESITA FA-**brica de carteras. Ahumada 350.

**NIÑOS APRENDICES NECESITO,** Fábrica de Calzado, Santa Victoria 324. 13-A

### Oficios varios

**CARTONAJE, EMPLEADO COMPE-**tente en cajas redondas necesito. General Bustamante 673. 12-A

**HERREROS, CERRAJEROS, POR** liquidación vendemos maquinarias, herramientas materiales. General Bustamante 80. A-12

**SE NECESITA UN MAESTRO elec-**tricista competente y con recomendaciones. Huérfanos 1059, 2.o piso. Oficina 1. De 11 a 11 y media A. M.

**OFICIAL PINTOR AUTOS NECE-**sito. Libertad 62.

**NECESITO BUENAS AYUDANTAS** adelantadas en sombreros de señora y aprendizas. Grajales 1977.

**NECESITO OPERARIO PASTELE-**ro competente. Pasaje Arrate 137.

**TORNERO NECESITO. PRAT 353.**

**SERRUCHERO COMPETENTE NE-**cesito. Agustinas 1778.

**TORNERO MECANICO MUY com-**petente se necesita. Fundición Francesa. General Bustamante 120.

**NECESITO MAQUINISTA PARA** sombreros Brasil 29. 12-A

Piernas artificiales
Instituto Ortopédico Aleman
Santiago
S. Antonio 540-6

## 35.— Oficios y servicios diversos. (Pedidos y ofrecidos)

### Peluqueros

**PELUQUERO O PELUQUERA Com-**petente en ondulaciones y melenas necesita, Reichert. Osorno. Casilla 288. 16A

**PEINADORA COMPETENTE, NECE-**sito. Delicias 2791. A—12

**NECESITO PELUQUERO, DOY GA-**rantía. Andes 3501, esquina Matucana. A—12

**PELUQUERO DE FIRME, NECESI-**to. Diez de Julio 531.

**PELUQUERO NECESITO. FRAN-**klin 865. 13—A.

**PELUQUERO COMPETENTE NE-**cesito. San Pablo 1030.

**PELUQUERO COMPETENTE NE-**cesito. Castro 280.

**PELUQUERO COMPETENTE NE-**cesito. San Antonio 420.

**SEÑORITA PEINADORA NECE-**sito. Plazuela Santo Domingo, lado Baños.

**PELUQUERO NECESITO. SAN** Francisco 330.

**NECESITO PELUQUERO DE FIR-**me. Chacabuco 9.

ENFERMEDADES
DE OJOS
CLINICA PRIVADA
Dr. AMENABAR O.
EMPLEADOS Y OBREROS
Lunes y Miércoles 6 a 7 P. M
—Sábados 2 a 3 P. M.
21 DE MAYO 578

**SE NECESITA PEINADORA COM-**petente. Delicias 2791.

**NECESITO UN PELUQUERO CHA-**cabuco 21.

### Cocineras

**COCINERAS, TODO SERVICIO, pre-**sentarse, Esmeralda 650. 13-A

**AYUDANTA DE COCINA Y NIÑAS** para las mesas, para pensión. Delicias 1835. A—12

**SE NECESITA COCINERA EN Com-**pañía N.o 2397, con recomendaciones. 13—A.

**COCINERA RECOMENDADA NE-**cesito. Gálvez 641. 12—A.

**COCINERAS, PARA PIEZAS, CO-**medor, niñeras, pídalas a La Veloz, Agencia más central. Delicias 842. Santa Rosa 156, Sucursal. A-12

**COCINERA Y SIRVIENTA DE MA-**no se necesitan con recomendación, para matrimonio solo. Tratar de 2 a 4. Santo Domingo 876. A-12

**NIÑA ENTENDIDA EN COCINA ne-**cesítase. Doce de Febrero 56. 12A

**MAESTRA COCINA NECESITO Y** niño para limpiar servicio. Puente 582. 12—A

**BUENA COCINERA CASA PARTI-**cular, recomendada, ofrécese. Rengifo 725. Casita 15. 12A

**COCINERA NECESITO. ARTURO** Prat 1278. 12-A

**NECESITO EMPLEADA FORMAL** para el campo que sepa cocinar. República 124. 13—A

**NECESITO COCINERA. SAN DIE-**go 2164. A—12

**NIÑA QUE ENTIENDA ALGO DE** cocina necesito. Nataniel 65. 13A

**NECESITASE UNA COCINERA, Y** niñera, sueldo: $ 50. Tratar: de 2 a 6. Román Díaz 346. Providencia. 13A

**COCINERA Y NIÑA DE MANO PA-**ra 3 personas, Providencia, Prado 874. 14-A

**NECESITA COCINERA RESTAU-**rant Mapocho, 884.

**COCINERA COMPETENTE, CON** buenos certificados, de preferencia joven, se necesita. San Cristóbal, 352. Carros N.o 7. Tratar, de 1 a 3. 15—A.

**NECESITO UNA BUENA COCINE-**ra en Cisterna, para quinta. Tratar, Independencia 580. 13—A.

**URGENTE COCINERA COMPE-**tente necesito. Sueldo 150 a 200. San Pablo 950.

**COCINERAS, VARIAS EMPLEA-**das, buenos sueldos necesita "La Radio". San Pablo 950.

**NECESITO NIÑA SEPA ALGO CO-**cina. Dardignac 476. 13-A

**OFICINA BRASIL 22, NECESITO** maestras cocina jardineros, mucha servidumbre. 12-A

**NECESITO SEÑORA PARA LA CO-**cina. Delicias 3155. 13-A

**COCINERA Y AYUDANTA COCI-**na, competentes para pensión. San Pablo 3320. 13-A

**COCINERA NECESITO. SANTA** Rosa 555. 13—A

**NECESITO COCINERA JOVEN.—** Independencia 870. 14—A

**NECESITO EMPLEADA PARA LA** cocina. Freire 645.

**NECESITO COCINERA. NATANIEL** 820.

### Lavanderas

**POSTICERA NECESITO PARA HOY** Chacabuco 21.

**LAVANDERA HONRADA, NECESI-**to. Gálvez 171.

### Mozos

**MONEDA 2629, MOZO PUERTAS** adentro, recomendado, sueldo: 50. Tratar: de 12 a 1.

**NECESITO MOZO SASTRERIA DE** 13 a 16 años. Tratar: Madrid 796.

**MOZO FORMAL, PUERTAS aden-**tro, sin vicios, recomendado, necesito para colegio. Rosas 1178.

### Niños

**NECESITO MUCHACHO PARA los** mandados con recomendación. San Diego 780. 12—A.

**NECESITO NIÑOS VENDER PAN.—** Freire 650. 12-A

**MUCHACHO DE 16 A 17 AÑOS SE** necesita para trabajo liviano, con buenas recomendaciones. Dirigirse: Chacra San Andrés, Camino Melipilla. A-13

**NECESITO BUEN NIÑO PARA CO-**medor. Matta 1132. A—12

**NECESITO NIÑO PARA QUEHACE-**res de casa. Santa Filomena 188. 13A

**NIÑO DE 13 A 14 AÑOS, QUE SE-**pa algo abarrotes necesito. Almirante Barroso 895. 13—A.

**MUCHACHO APRENDIZ EN PIN-**tura automóviles necesito. Avenida España 47.

**NECESITO MUCHACHO PARA** mozo almacén. San Francisco 106.

**NIÑOS PARA COPEROS NECESI-**to. Ahumada 135.

### Oficios y servicios varios

**NECESITO EMPLEADA PARA TO-**do servicio. Vicuña Mackenna 341. Fábrica. 12-Ag.

**EMPLEADA TODO SERVICIO NE-**cesítase. Santa Rosa 1527. 12A

**TRABAJADORES DE CAMPO, SE** necesitan, a trato. Av. Pedro de Valdivia N.o 3000. "Lo Valdivieso". 13-A

**NIÑA PARA EL COMEDOR NECE-**sito. Catedral 2078. 12—A.

**EMPLEADA RECOMENDADA, QUE** sepa algo de cocina, necesítase. Compañía 2809. A—12

**NECESITAMOS MATRIMONIO, EL** de jardinero y ella para la cocina, buenas recomendaciones. Avenida Exequiel Fernández 1145. Ñuñoa. A—12

**SEÑORA ESPAÑOLA, CON BUENAS** recomendaciones, ofrécese como cuidadora o llavera. San Diego 543. A—12

**CORTADOR DE ETIQUETAS NE-**cesito. Carmen 92. 13—A.

**NECESITO EMPLEADA COMEDOR** con recomendación, en República 148. 12—A.

**NECESITO EMPLEADA PARA EL** comedor con recomendaciones. Catedral 1686. 12—A.

CONCURSO
Se ha abierto concurso para proveer clases de Castellano, Higiene, Trabajos Manuales y Matemáticas, en las Escuelas Normales de Talca, La Serena y Curicó. Detalles en el "Diario Oficial".
El Director General de Educación Primaria 17.-A.

**NECESITO EMPLEADA. ESPE-**ranza 967. 12-A

**SE NECESITA EMPLEADA PARA** la mano. Catedral 1867. 13-A

**JOVEN SIN PRETENSIONES Y** con buenas recomendaciones se necesita. Irarrázaval 2135. 13-A

**NIÑERA SE NECESITA, SUELDO** 40 pesos. Arturo Prat 376. A-12

**NIÑA PARA CUIDAR GUAGUA, ne-**cesítase. San Martín, 898. 13A

**NECESITO EMPLEADA DE COME-**dor con informes. Monjitas 478.

**MATRIMONIO EXTRANJERO NE-**cesita persona apta y de buena voluntad para atención de un niñito de cuatro meses. Se exige buenas referencias. Preferiría extranjera. Antecedentes: Casilla 603. Santiago. 14-A

**EMPLEADA PARA CUIDAR EN-**ferma, necesítase, Maruri 378.

**NIÑA JOVEN PARA AYUDAR** quehaceres de casa se necesita. Huérfanos 1223, interior. A-13

**EMPLEADA LA MANO NECESITO,** recomendada, urgente, $ 60. Carrera 224.

**NECESITO MATRIMONIO: EL MO-**zo, ella cocinera. Espléndido sueldo. Muy buenas recomendaciones. Brasil 28. 14—A.

**JOVEN ACTIVO PARA VENTAS,** pedidos directos, conocedor de trapos necesito. San Diego 172.

**EMPLEADA EDAD NECESITO. —** Huérfanos 1508.

**NECESITO EMPLEADA LOS QUE-**haceres. Víctor Manuel 1151. 13-A

**EMPLEADA PARA SERVICIO DE** mano necesito urgente. Santa Rosa 80. 13-A

**SE NECESITA EMPLEADA PARA** todo servicio y buenas recomendaciones. Salvador 2024 esquina Colo-Colo. 14—A

**NECESITO EMPLEADA PARA** comedor, con recomendación. San Diego 29, Hotel.

**SE NECESITA EMPLEADA PA-**ra las mesas, con recomendaciones. San Pablo 1066. 13-A

**SEÑORITA ALEMANA, JOVEN,** bien educada, de buen parecer y genio, ofrécese como compañera a la señora de casa, ayudándole en todos los quehaceres. Es muy práctica y ligera en su trabajo. Prefiere casa extranjera. Dirigirse a: A. K. R., casilla 97-D., Santiago.

**NECESITO VENDEDOR CARBON,** con clientela. Franklin 1155.

**SE NECESITA UNA EMPLEADA.** San Diego 1341.

**TRABAJADOR ACTIVO, NECESITO** Gálvez 171.

**NECESITASE NIÑA CON RECO-**mendaciones, servicio comedor y piezas, matrimonio solo. Dieciocho 491. 13-A

**CHIQUILLA PARA CUIDADO DE** guagua necesito. Catedral 2625. A-12

**EMPLEADA SERVICIO NECESITO.** Santa Rosa 555. 12-A

**NIÑERA RECOMENDADA NECESI-**to. Compañía 1555. 12-A

**EMPLEADA PARA TODO SERVICIO** necesítase. Prat 251. 12-A.

**COLOCADORES DE BALDOSAS Ne-**cesito, trabajo a trato. Porvenir 341. 12-A

**NECESITO MUCHACHA PARA Ayu-**dar quehaceres de casa. López 316. 13-A

**NECESITO SEÑORA QUE TOQUE** piano y cante. Franklin 1140. A—13

**NECESITO EMPLEADA. ESPERAN-**za 46 B. A—12

**EMPLEADA PARA TODO SERVI-**cio, necesita matrimonio solo, Carrión 1523. A—12

**EMPLEADA PIEZA Y NIÑAS —** Compañía 1458. 13-A

## 36.—Pensión en familia

**FAMILIA ARRIENDA PIEZA CA-**lle, pensión. Prat 187. A—14

**CASA FAMILIA DA BUENA PEN-**sión, bonitas piezas calle y adentro. Cóndor 1353. 12-A

**FAMILIA HONORABLE ARRIEN-**da pieza calle con pensión. Santo Domingo 1639. A-12

**FAMILIA ARRIENDA CON PEN-**sión departamento piezas con sin muebles. Carmen 474. A-12

**FAMILIA ARRIENDA PIEZA PEN-**sión. Serrano 111. 13-A

**PIEZA Y DEPARTAMENTOS CON** pensión, baño, linda vista casa extranjera. Providencia 899.

**215 BONITO DEPARTAMENTO** balcón calle, con pensión familia, a matrimonio solo. Colón 1883 cerca carros Palma.

**ARRIENDASE PIEZA CALLE**, pensión, casa honorable. Maestranza 104.

**FAMILIA OFRECE BUENA PIEZA**, pensión. Catedral 2429. 16-A

## 38.—Préstamos e hipotecas.

**DINERO LISTO PARA HIPOTECAS** Agustinas 1148. Oficina 4. 12-A

**NECESITO CUATRO MIL PESOS** sobre hipoteca, sin intermediarios. — A. M. Correo 16. 12-A

**NECESITO $ 2,000, PAGO BUEN** interés, negocio establecido. Monjitas 741.

## 39.— Propuestas.

**PROPUESTAS PUBLICAS.— LA** Empresa de Agua Potable de Santiago, solicita propuestas públicas para la confección de libros e impresiones que necesitará para el año 1927. Bases y demás antecedentes se consultan en Delicias N.o 1123, Contador. Hora de 10 a 11 1|2 A. M. Las propuestas se abrirán el Lunes 16 de Agosto a las 4 P. M. —El Secretario. 15-A

## 39.— Propuestas.

### AVISO

Se llama la atención de los interesados, hacia un aviso que se publica en el "Diario Oficial" en el que se piden propuestas públicas para la adquisición de papel para las escuelas fiscales del país, durante el año próximo.

## 40.— Profesionales

**ZURCIDOS INVISIBLES: NOTABLE** zurcidor japonés. Especialista único. Especialidad en viraduras. Transformaciones perfectas. San Diego 228. Teléfono 667. No confundirlo. Se evitará molestias. Señal: letrero luminoso. 28—Agost.

**LUIS MANUEL RODRIGUEZ**, Abogado. Amunátegui 225. 31 A.

**ARQUITECTO EXTRANJERO.** — Construcciones y transformaciones. Dirigirse: "Arquitecto". Correo Central. A-13

**CONDOR 1153, CASA ANTIGUA**, única, especialidad zurcidos invisibles. Jersey, viraduras, hechuras. Transformaciones. Ag-17

**CONSTRUCCIONES: REJAS PARA** ventanas y rejas para pasadizo, bonitos modelos, realizo. Chiloé 1842. 12—A

## 41.—Prendas de vestir

**SOBRETODOS REGALADOS, DE**pósito casimires, precio fábrica, $ 12. Sección sastrería, hechuras, 70. Vicuña Mackenna 1080. 21-Ag.

**ABRIGOS Y TERNOS DE OCA**sión de todas medidas, colores y corte de moda vende con facilidades de pago "La Cantábrica". Esmeralda 863, entre 21 de Mayo y San Antonio. 14-A

**TERNOS CON POCO USO, VESTO**nes y pantalones, realiza Ropería Andrés Bello 601, esquina Recoleta. 4—Oc.

## 42.—Personas buscadas

**NECESITO SABER EL PARADERO** de José Blanco. Nicolás García. Castro 859. A—12

**SU SOBRINO OSCAR ALDAY To**ledo desea saber de su tía Irene Toledo. Padura 638.

## 43.—Profesionales pedidos y ofrecidos.

**SEÑORITA O JOVEN FARMACEU**tico necesita con urgencia. Mapocho esq. Maipú. A-13

## 44.—Remates.

**NEPTALI ARCE, MARTILLERO**, Oficina Delicias 3247, Casa Bersano o Santa Rosa 156. A-12

**ARTURO SANCHEZ, MARTILLE**ro, consignación remates, órdenes. Bascuñán 120. A—16

## 45.—Rodados, accesorios y caballos. (Compra y venta).

**BONITO CABALLO, TIRO SOLO**, vendo. Mapocho 4618. A—12

**CABRITA FLECHA O HERMAN** necesito comprar. Las Heras 1681. 13—A.

**SE VENDE UN CABALLO TIRO** solo. Bascuñán 234. A—12

**SE VENDE DE OCASION UN CA**rruaje de 2 ruedas con arneses, especial para campo. San Francisco N.o 1050. A-13

**VENDO CAMION DOS RUEDAS.** Erasmo Escala 2945. 14-A

**VENDO UN BREACK. MANUEL** Thompson 3426. 14-A

**VENDO CARRETELA FIRME PARA** todo trabajo, $ 950. Independencia 2601. A—14

## 47.—Servicios y cosas útiles para familias

**ONDULACION MARCEL $ 3, COR**tar melena $ 2. Rosas 1018, entre Fuente y Bandera. 13—A

**REBAJA: ONDULACION $ 3. ME**lena 2. San Diego 550. 13-A

**VESTIDOS ELEGANTES, ABRIGOS** vendo. Manuel Rodríguez 757. 13A

**SASTRERIA, SAN DIEGO 1143. HE**churas ternos, 60 pesos. A—15

**ONDULACION MARCEL 2.00; cor**te, 2.00. Rosas 948. 15—A.

---

# REMATE JUDICIAL

Y VOLUNTARIO DE MENAJES DE CASA, AUTOMOVIL CHANDLER CARROCERIA TURISMO, Y CAMION FORD DE CARGA

865 — AGUSTINAS — 865

DEPARTAMENTOS MENAJES

EL VIERNES 13 DEL PRESENTE, DE 10 A 12 Y DE 2 ADELANTE

Por decreto del 2.o y 6.o Juzgados de Menor Cuantía, juicios Fedeli con Echeverría, Rumbit con Manríquez, Moreira con Manríquez y otros; del 2.o y 5.o Juzgado Civil; del síndico de la quiebra Luxoro, del liquidador de Compañías de Seguros, sucesiones Toro Donoso, Alvarez Pérez y otras, y consignatarios.

—: HAY :—

Rico autopiano LEONHARD mueble de caoba con escogida colección de piezas, piano 1|4 cola ERARD mueble de jacarandá, pianos de estudio, Victrola Víctor mueble de roble americano; otro mueble boul; Victrolas de mueble y sobremesa de varias marcas, discos para ídem, cajas música, instrumentos de cuerdas, etc.

**AMOBLADOS** de salón, sala, escritorio, comedor, dormitorios de 1, 2 y 3 cuerpos, fumoir, hall, etc., diversos estilos. Espejos biselados marcos dorados de gran tamaño, vitrinas, mesa de centro, adornos para salón, figuras de mármol, bronce y composición, cortinajes, alfombrados de tira y de una pieza, etc.

**ARTICULOS** de menaje en general, artículos sanitarios, tinas de fierro enlozado, calentadores a gas, leña y carbón, lavatorios de desagües, bid[illegible] excusados silenciosos, excusados portátiles, lluvias, botiquines, [illegible] útiles de toilette, etc.

**ROPE[illegible]** guardarropas, peinadores, cómodas y veladores sueltos, catres [illegible] bronce, fierro con bronce y fierro sólo, marquesas, colchones de la[illegible] y crin, ropa de cama, divanes, servicios de lavatorios, etc.

**SILLAS DE VIENA**, sillas para jardín, amoblados mimbre, paragüeros con espejos y asiento, sillas de montar, bicicletas, velocípedos, estufas a gas, carbón y parafina, etc.

**COCINAS** a gas y económicas, con caldero y horno, batería de cocina estantes para despensa, mesnoes, mesas forro zinc íd. con mármol, estantes para botellas, etc.

Cajas de fondos diversos tamaños, escritorios para oficinas, prensas de copiar, amoblado para oficinas, cortinas para galería, etc., etc.

Una billa iglesa completa Un automóvil Chandler carrocería turismo 7 asientos perfecto estado, y un camión Ford de carga.

**Y DEMAS A LA VISTA DESDE HOY.**

VICTOR ARAYA L.,
MARTILLERO DE HACIENDA.

---

# FERIA EDUARDO RODRIGUEZ Y CIA.

ALLE EXPOSICION esq. ANTOFAGASTA

FERIA MAÑANA VIERNES

A LA 1 1|2 P. M. REMATAREMOS: DE LA CHACRA "LAURITA" (PEÑAFLOR) DEL SEÑOR ANTONIO PASSALACQUA

6 VACAS HOLANDESAS PARIDAS muy buenas lecheras y de procedencia del fundo Olivetο.

VACAS DURHAM RECIEN PARIDAS, sanas y buenas lecheras.

VACAS HOLANDESAS Y DURHAM PREÑADAS AL PARIR.

1 TORO HOLANDES nuevo, garantido para la reproducción, comprado al Criadero Valdés G. Huidobro.

LLEGADOS DE CURICO, TALCA, PUENTE ALTO, ETC.

18 BUEYES DE TRABAJO en muy buen estado.

36 VACAS mestizas para engorda.

36 NOVILLOS de 2 y 3 años, preparados para engorda.

20 VAQUILLAS Durham procedencia lechera y lechones gordos.

LLEGADOS DE TEMUCO, LAUTARO, SAGLLUE Y FREIRE VACAS, BUEYES Y NOVILLOS GORDOS PARA MATADERO.

DE OTRAS PROCEDENCIAS.—5 VACAS HOLANDESAS cubiertas de buena procedencia.

60 CABALLARES de arado, tiro y silla; CHANCHOS GORDOS PARA MATADERO.

VACAS PARIDAS de ternero chico de varios dueños.

---

FERIA DEL MATADERO

OFICINA PLACER 960
Est. San Diego
Teléfono
S. Miguel 10

EN LA

# Feria de Hoy Jueves 12

VENDEREMOS ENTRE OTROS LOS SIGUIENTES ANIMALES RECIBIDOS DE:

| | |
|---|---|
| CURICO, 44 novillos. | RETIRO, 72 novillos. |
| MININCO, 16 bueyes. | OSORNO, 15 bueyes, 42 vacas, 25 novillos. |
| PAILLACO, 17 bueyes. | LAS CABRAS, 17 bueyes, 12 novillos, 10 vacas. |
| TALCA, 33 bueyes, 10 novillos, 48 vacas, 120 corderos. | REUMEN, 40 bueyes. |
| LANCO, 20 vacas. | LONGAVI, 11 bueyes, 8 vacas. |
| FREIRE, 20 vacas. | TENO, 9 novillos. |
| RAPACO, 22 vacas. | VICTORIA, 18 vacas, 9 bueyes. |
| PANIAHUE, 10 bueyes. | |

---

**VENDO UNA PARTIDA DE MANI**quíes finos, de ocasión. Rosas 1869. A-14

**VENDO REGIA CUNA TODA** bronce y 2 marquesas gemelas. Agustinas 2336, casa 9.

**ONDULACION Y MELENAS, EN**señanzas garantizadas. Precios módicos. Recoleta 155. 14—A

**ONDULACION MARCEL, 3 PESOS**, cortar melena $ 2. Bandera 755, entre San Pablo y Rosas.

**AGUSTINAS 1580, VENDESE TRA**jes, facilidades, recibo hechuras. 27-Ag.

## 48.—Socios capitalistas e industriales. (Pedidos y ofrecidos).

**CONCESIONARIO CON $ 20,000** capital, necesítase para un centro social y político con personería jurídica. Casilla 419. A-12

**SOCIA CON $ 2,000 NEGOCIO LU**crativo necesito. Eleuterio Ramírez 868.

**SOCIO PASIVO CON $ 5,000, PARA** industria, muy lucrativa (Fábrica de Sidra) premiada medalla oro en La Paz, solicítase. Dirigirse A. H. Hotel Biarritz.

### REMATE

El 25 de Agosto, a las 2 de la tarde, se rematará en el 5.o Juzgado Civil de mayor cuantía la propiedad

— MOLINA 588 —

MINIMUM $ 25,000

al contado. Más bases y antecedentes en el Juzgado indicado, expediente Enrique Araya, autorización para vender y en la oficina del abogado, don Víctor A. Salas Romo, COMPAÑIA 1325. 14-Ag.

---

# Grandes Remates

DE MAQUINARIAS Y HERRAMIENTAS AGRICOLAS E INDUSTRIALES

POR DISOLUCION DE LAS SOCIEDADES

MARTINOT & DELGEON
Y DELGEON E HIRIGOYEN

## Chacabuco 32 - A

Hoy Jueves 12 y Viernes 13 de Agosto

DE 9.30 A 12 Y DE 2.30 ADELANTE

— HAY —

Máquinas para fábricas de conservas y hojalateros, motores locomóviles, TRILLADORAS, desgranadoras, cultivadoras, prensa para aceite, calderos, motores fijos a vapor, bencina y parafina, malacates, Torno Mecánico, tarrajadora esmeril, bancos, pescantes, tecles, roldanas, bombas centrífugas y de pistón, tascadora de cáñamo, motocicletas, máquinas de coser

UTILES Y HERRAMIENTAS para fundidores, mecánicos, agricultores, repuestos para máquinas agrícolas, mesas para carretas y accesorios para carrocería, poleas, descansos, consolas, ejes de transmisión, uniones, correas, estanques, cocinas.

MANTEQUILLERIAS COMPLETAS, cañerías de fierro fundido, fierro en barra y en planchas, madera, carpas de tela de buque.

UN GALPON DE PINO Y ROBLE DE 45x25 METROS, ETC., ETC.

A LA VISTA DESDE HOY

PATRICIO ALDUNATE,
MARTILLERO DE HACIENDA 12.-A.

---

# EL HOTEL ODDO

SIGUE ATENDIENDO A SU CLIENTELA COMO DE — COSTUMBRE. —

---

# REMATE

Por acuerdo de los interesados en la partición de los bienes de doña MARIA GERARD de SANFUENTES, y ante el Compromisario don MANUEL GAETE FAGALDE, en su Oficina calle HUERFANOS N.o 1242, el 30 DE AGOSTO PROXIMO, A LAS 4 P. M., saldrán a remate: la propiedad denominada.

VILLA "EL PORFIADO"

ubicada en la

AV. VICUÑA MACKENNA N.o 1466
por el mínimum de $ 300,000

El precio que se obtenga de la subasta se pagará: un tercio al contado; un tercio, a seis meses plazo y un tercio, a un año plazo, con más el interés del 8 por ciento anual, y el 12 por ciento en caso de mora, quedando hipotecada la propiedad para responder al pago de las cuotas de precio a plazo.

Establecimiento denominado

## HOTEL ODDO

ubicado en la calle Ahumada N.o 327, Y SU ANEXO

HUERFANOS N.o 1012
POR EL MINIMUM DE $ 200,000

Se comprenden en la venta la marca comercial, derechos de llave, contratos de arrendamientos y todos los muebles, instalaciones, menajes y existencias de ambos hoteles.

El precio que se obtenga de la subasta se pagará: la mitad al contado y la otra mitad a seis meses plazo, debiendo el subastador garantizar el pago de la parte de precio a plazo con garantía hipotecaria calificada de suficiente por el Compromisario.

Datos y antecedentes: en la Oficina del Compromisario.

HUERFANOS N.o 1242

---

# REMATES DE PRENDAS DE PLAZO VENCIDO

El Jueves 12 de Agosto, a las 9.30 A. M., el martillero señor Eyzaguirre, rematará en la **Casa de Préstamos LA YUNGAY, calle San Pablo N.o 2602**, las prendas no rescatadas y comprendidas entre los números 26332 a 27,866 y 60,008 a 62,405.

Hay: Sobretodos, rebozos, máquinas de coser, ponchos, ternos, calzado, joyas, etc.

El Jueves 12 de Agosto, a las 10,30 A. M., el martillero señor Patiño, rematará en la **Casa de Préstamos LA SAN PABLO, calle San Pablo 2102**, las prendas no rescatadas y comprendidas entre los números 60,634 a 62,492 y 28,206 a 30,997.

Hay: Ponchos, rebozos, juego comedor, ternos, manteles, plaquées, cortes de casimir, etc., etc.

El Jueves 12 de Agosto, a las 2 P. M., el martillero señor Villegas, rematará en la **Casa de Préstamos EL GLOBITO, Av. Matta N.o 1042**, las prendas no rescatadas y comprendidas entre los números 16,947 a 21,153 y 41,576 a 43,319.

Hay: Cortes de casimir, manteles, alfombras, perlas sueltas, plaquées, alhajas.

El Jueves 12 de Agosto, a las 4 P. M., el martillero señor Casanova, rematará en la **Casa de Préstamos LA MARAVILLA, calle San Diego 1802**, las prendas no rescatadas y comprendidas entre los números 83,221 a 85,656 y 54,038 a 56,976.

Hay: Carpetas, pieles, alfombras, arnés de coche, máquinas registradoras, coser.

El Viernes 13 de Agosto, a las 9 1|2 A. M., el martillero señor Casanova, rematará en la **Casa de Préstamos "LA STA. ROSA", Av. Delicias N.o 3061**, las prendas no rescatadas y comprendidas entre los números 37,084 a 38,887 y 11,538 a 12,106.

Hay: victrolas, rebozos, maletas, cortes casimir, cortinas, plaquées, joyas.

El Viernes 13 de Agosto a las 10 1|2 A. M., el martillero señor Villegas, rematará en la **Casa de Préstamos "EL GALLO", Av. Delicias N.o 3333**, las prendas no rescatadas y comprendidas entre los números 21,633 a 24,205 y 30,567 a 34,019.

Hay: rebozos, armas de fuego, cortes casimir, pieles, sillas montar, alhajas.

El Viernes 13 de Agosto, a las 2 P. M., el martillero señor Eyzaguirre, rematará en la **Casa de Préstamos "EL MONO", Av. Matta número 1068**, las prendas no rescatadas y comprendidas entre los números 60,124 a 61,601 y 30,825 a 32,747.

Hay manteles, ternos, ponchos, alhajas, cortinas, carpetas, muebles, rebozos.

El Viernes 13 de Agosto a las 4 P. M., el martillero señor Patiño, rematará en la **Casa de Préstamos "LA MAGALLANES", Av. Matta N.o 1004**, las prendas no rescatadas y comprendidas entre los números 17,615 a 19,998 y omitidas.

Hay: maletas cuero, amoblados comedor y dormitorio, plaquées, victrolas, joyas.

Las prendas estarán a la vista desde dos horas antes del remate. PAGO AL CONTADO.

EL INSPECTOR

---

# Remate del Menaje de Casa

DEL SEÑOR JUAN HARRIET
(POR AUSENTARSE DE SANTIAGO)

## 1475-Catedral-1475

Hoy Jueves a las 2 P. M.

—: HAY :—

**SALON.**—Amoblado tapizado en seda compuesto de: sofá, sillones, 6 sillas, 4 cortinajes iguales, espejo con consola dorada, vitrina con Verni Martin y bronces, mesa de centro, estatuas y columnas de mármol, lámpara de sobremesa, cuadros al óleo, lámpara eléctrica con cristales, alfombra de una pieza, etc.

**HALL.—Amoblado tallado estilo Jacobo, tapizado en cretona** compuesto de: sofá, 2 sillones y 2 sillas. **Otro amoblado tallado estilo colonial** compuesto de: sofá, 2 sillones, 4 sillas y banqueta, armario estante, mesas de centro y lámpara estilo colonial, brasero de bronce con tapa, **victrola Aeolián con discos**, jarras holandesas, amoblado estilo Misión tapiz pergamoid, paragüero con espejo, cortinajes de felpa, alfombras de escalera y de centro, lámparas eléctricas, etc.

**COMEDOR.—Lindo amoblado tallado estilo colonial** compuesto de: aparador bajo, trinche igual, vitrina, mesa de corredera, 2 sillas y 4 sillas tapizadas en brocato azul, **rico servicio de cristal cortado**, servicio de loza inglesa, azafates de plaqué, jarra licorera, alcuza, servicio de plaqué para té y diversos útiles, cuadros al óleo, frutas, platos talavera, lámpara de fierro con velas, alfombra azul, etc.

**DORMITORIOS.**—Amoblado de raíz de nogal compuesto de: ropero, peinador, cómoda y 2 veladores, catre ancho inglés con colchón; roperos, cómodas y peinadores sueltos, amoblado de asiento de felpa, cortinajes, catres de fierro con bronces, mesas y sillas de centro, lámparas, alfombras, etc.

**VARIOS.**—Amoblado de cuero para escritorio estante y escritorio ministro, prensa de copiar, amoblado de sala, estilo inglés color caoba, 10 sillas americanas de comedor, 2 mesas de correderas, guardarropas, estante de despensa, amoblado enjuncado para vestíbulo, máquina de coser, pizarra grande, plantas y pedestales, máquina para batir, útiles de cocina, etc., etc.

**A LA VISTA HOY DE 2 A 6 P. M.**

JORGE Y VICTOR EYZAGUIRRE H.
MARTILLEROS DE HACIENDA.

---

# REMATE

Por cuenta de algunas Sucesiones y Consignatarios

EL VIERNES 13 A LAS 2 P. M.

## 1230-Delicias-1230

— HAY: —

**SALON.**—Piano vertical alemán marca H. Hansen; amoblado estilo inglés, tapiz seda azulino; boules con marquetería y mármol, mesas de centro doradas, objetos de arte, espejos, pedestales dorados, alfombra Smyrna, lámpara eléctrica, etc., etc.

**COMEDOR I.**—Amoblado comedor estilo inglés color caoba, marquetería y aplicaciones de bronce, compuesto de aparador, trinche y vitrina; mesa corredera, sillas tapizadas, servicios de cuchillería, cristalería, centros de plaqué y cristal, jardineras, alcuzas, mantequillera de plaqué, soperas de íd., tazas de porcelana inglesa, alfombra de una pieza, lámparas eléctricas, carpeta de felpa, manteles de hilo, etc., etc.

**COMEDOR II.**—Amoblado estilo Renacimiento con espejos biselados y mármoles rosados, compuesto de aparador y dos trinches, mesa de correderas, sillas enjuncadas, centros de mesa, servicios de plaqué para té, servicio de loza, etc., etc.

**DORMITORIO I.**—Amoblado de dormitorio con marquetería, espejos biselados y cristales, compuesto de ropero de tres cuerpos, chiffonnier, peinador y dos veladores, estuche de toilette de plaqué, mesa de roble americano, catres de bronce, colchones de lana, sobrecamas de vicuña, servicio de lavatorio de plaqué, lámparas de colgar y de velador, alfombras de una pieza, etc., etc.

**DORMITORIO II.**—Amoblado estilo inglés color natural con marquetería y aplicaciones de bronce, compuesto de un ropero, chiffonnier, peinador y veladores; servicio de lavatorio de loza, catres de fierro y bronce, colchones de lana, etc., etc.

**HALL.**—Escritorio cortina de roble americano, mesa escritorio, muebles para íd., máquinas de escribir Underwood y Continental, estante estilo colonial, archivadores, sillón giratorio, prensa de copiar, máquina perforadora de cheques, paragüero, mesa de dibujo para ingeniero, gramófono Columbia, discos, etc., etc.

**VARIOS.**—Cocina económica importada, marquesa de jacarandá y nogal, catres de fierro y bronce, escritorios verticales, mesas, estante, sillas, baño de zinc, plantas, etc.

**Y DEMAS A LA VISTA DESDE HOY A LAS 9 A. M.**

NORBERTO CORREA M.
Martillero de Hacienda.

---

# REMATE

de las existencias del Taller

(MUEBLES ANTIGUOS DE CAOBA)

DEL SEÑOR JORGE BIROTTE

2007 — AGUSTINAS — 2007

Hoy Jueves 12 del presente, a las 2 P. M.

— POR AUSENTARSE DEL PAIS —

—: HAY :—

**PIANA** antigua de caoba, Mesas de arrimo de caoba, Sillas Imperio de caoba, tapiz brocato de seda, Mesas ratonas, Sillas Luis XV y coloniales, Mesas enconchadas, Mesas chinas, Espejos Imperio, Figuras de madera talladas, Amoblados de jacarandá, Escritorio de jacarandá, Boules con marqueterías y aplicaciones de bronce, Cómodas de caoba, Ropero de caoba, Mesas trinches de caoba y jacarandá, Marquesas de caoba, Cuadros Quillota, Cuadros al óleo antiguos, Marcos de caoba, Candelabros, Floreros y lámparas coloniales, etc.

**HERRAMIENTAS** para carpinteros, Adornos de bronce para muebles, Cristales, Espejos, Obras artísticas para muebles, Maderas de caoba, encina, jacarandá, etc.

**ARMARIOS** para ropa, Muebles sueltos antiguos, Muebles apolillados, etc., etc.

**Y DEMAS A LA VISTA EL MIERCOLES, DE 2 A 6 P. M.**

VICTOR ARAYA L.,
MARTILLERO DE HACIENDA.

---

# REMATE

DE MENAJES Y UTILES DE CASA POR CUENTA DE CONSIGNATARIOS Y SUCESIONES

HOY JUEVES 12, de 10 A 12 Y 2 ADELANTE

## 74-SAN ANTONIO-74

—: HAY :—

**SALON.**—Lindo amoblado dorado tapiz azul, otro íd. tapiz verde, salitas inglesas, en diferentes tapices, boul antiguo con incrustaciones nácar, cuatro espejos grandes con marcos dorados, piano alemán marca Dassel, otro íd. marca Stein, rico piano americano marca Stodar, mesa y pedestales dorados, sillas doradas tapiz seda, cuadros al óleo, lámpara cinco luces, alfombra de centro, pedestales.

**DORMITORIOS.**—Amoblado dormitorios de 3, 2 y un cuerpo estilo moderno con marquetería y bronce, catres de bronce de diferentes tamaños, colchones de lana, lámparas, velador, mesas de centro, marquesas con sommiers, botellas de velador, sillas para dormitorios, divanes.

**COMEDOR.**—15 comedores en diferentes estilos de gran moda, en roble con marquetería, sillas para comedor tapizadas, mesas para comedor de corredera y fija, aparador colonial, servicio de cristalería, cuchillería, carpeta de mesa, manteles, linda licorera cristal de Bohemia, con armazón de cristal y bronce, jarro para ponche de plaqué, servicio de té de plaqué, 5 piezas, tequillera, bomboneras, plaqué, cuadros, etc.

**HALL.**—Gran billar en perfecto estado con diez tacos, juego de bolas de marfil y taquera, rico autopiano eléctrico con 40 rollos, amoblados Chesterfield en cuero, radiadores a gas, braseros de bronce, mesita con marquetería, estatuas de bronce, marmolinas, jarrón dorado, cuadros, archivador cortina, estantes para libros, amoblado roble tapizado, paragüero, bastonera, etc.

**VARIOS.**—Rica tina de baño enlozado, máquina de coser Singer y Standar de pie, 1 mampara, aparadores sueltos, veladores, mesas de arrimos con espejo, catres de fierro, carnicera, sillas sueltas, guardarropas, cuadros, espejos para baño, escritorio ministro, mesas para hall, mesa directorio, sillones de escritorio, choapinos, lámparas, muñecas, sillas tapizadas

**Y DEMAS A LA VISTA DESDE HOY, A LAS 9 A. M.**

HUGO ANTOLINI
TELEFONO 1452 CASILLA 164